

มหาวิทยาลัยแม่ฟ้าหลวง
Mae Fah Luang University
Chiang Rai, Thailand



มหาวิทยาลัยแม่ฟ้าหลวง

สืบสานพระราชปณิธาน
สมเด็จพระศรีนครินทราบรมราชชนนี
และการดำเนินการในรอบ 5 ปี
พ.ศ. 2541-2546

จัดพิมพ์เพื่อเป็นที่ระลึกเนื่องในวโรกาสที่
พระบาทสมเด็จพระเจ้าอยู่หัว ทรงพระกรุณาโปรดเกล้าโปรดกระหม่อมให้
สมเด็จพระเทพรัตนราชสุดาฯ สยามบรมราชกุมารี
เสด็จพระราชดำเนินแทนพระองค์ ทรงเปิดมหาวิทยาลัยแม่ฟ้าหลวง
วันอังคารที่ 3 กุมภาพันธ์ พุทธศักราช 2547



มหาวิทยาลัยแม่ฟ้าหลวง
สืบสานพระราชปณิธาน
สมเด็จพระศรีนครินทราบรมราชชนนี
และการดำเนินการในรอบ 5 ปี
พ.ศ. 2541 - 2546

คณะกรรมการการจัดทำรายงานการดำเนินงาน 5 ปี มหาวิทยาลัยแม่ฟ้าหลวง
ประธานกรรมการ

รองศาสตราจารย์ ดร. วันชัย ศิริชนะ

รองประธานกรรมการ

นางสาวทรงสรค์ อุดมศิลป์

คณะกรรมการ

รองศาสตราจารย์ น.อ. ยุทธนา ตระหง่าน

นางสาวภัททิรา วิทยบุญไธ

นายพลวัฒน์ ประพัฒน์ทอง

นางสาวสุชาดา พัฒนนะ

นางสาวรัชณี ณ ลำปาง

นางสาวรัตติกาล ราชคม

นางสาวรุ่งอรุณ รุ่งรัตน์กาล

นางพัชรินทร์ เหล็กงาม

นายกวินทร์ วิชาลัย

นางสาวอมรรรัตน์ นุกูล

พิมพ์ครั้งที่ 1

มกราคม พ.ศ. 2547

จำนวนพิมพ์

1,800 เล่ม

พิมพ์ที่

โรงพิมพ์แห่งจุฬาลงกรณ์มหาวิทยาลัย ถ.พญาไท

เขตปทุมวัน กรุงเทพฯ โทร. 0-2218-3563, 0-2218-3557

บรรณาธิการ

นางสาวทรงสรค์ อุดมศิลป์

©มหาวิทยาลัยแม่ฟ้าหลวง

สงวนลิขสิทธิ์ตามพระราชบัญญัติ

ISBN 974-91877-7-6



แถบประดับครุฑวิฐานะมหาวิทยาลัยแม่ฟ้าหลวง

มหาวิทยาลัยแม่ฟ้าหลวง ได้นำส่วนแถบประดับของตุ่ง อันเป็นเครื่องหมายแห่งชัยชนะและความเป็นสิริมงคล
อันสูงยิ่ง มาประดับไว้ที่แถบครุฑวิฐานะของมหาวิทยาลัย ในแถบตุ่งประกอบด้วย
ลายปราสาท ซึ่งหมายถึง สวรรค์ชั้นดาวดึงส์
ลายหนู หมายถึง ปีประสูติของสมเด็จพระศรีนครินทราบรมราชชนนี ซึ่งตรงกับปี พ.ศ. 2443
ลายพญานาค หมายถึง สัตว์ชั้นสูงในวัฒนธรรมล้านนา
ลายเสือ หมายถึง ปีก่อตั้งมหาวิทยาลัย ซึ่งตรงกับปี พ.ศ. 2541



อาศิรวาท ไหว้สาแม่ฟ้าหลวง

สาธุสา วันทากราบน้อม
ไหว้องค์พุทธะ วรสัตถา
ไหว้แม่ฟ้าหลวง ปวงไทยน้อมเกล้า
พระเจ้าอยู่หัว สององค์อัคร
มีแต่แม่ฟ้า สมภารส่องใส
ทรงเอื้ออาทร นิกรไพร่ฟ้า
ทรงพระเมตตา ประชาแซ่ซ้อง
คือสุริยะ อาทิตย์ส่องใส
น้ำพระทัย เหลือแม่กกก้อง
ทรงศึกษา บ่หยันบ่คร้าน
ทรงมีพระพลึงกล้าแข็ง
ดอยตุงเคยเหลือ แต่หินแตกอ้า
ปล่องเปลวเหวผา
ทรงปลูกเพาะ ละเมาะไม้สูง
พระแม่ฟ้าหลวง ปวงไทยขึ้นหน้า
ชาวเชียงราย รักยิ่งชีวิต
ขอเทิดนามไว้ เป็นศักดิ์เป็นศรี
อัญเชิญนาม พระแม่อยู่เกล้า
มหาวิทยาลัย แม่ฟ้าหลวงเพราะ
ขอบุญแม่ท้าว ห่มเกล้าอุดหนุน
ได้สืบได้สาน ปณิธานกล้า
เสกสร้างทางดี บ่มีเลี้ยวลด
แม่ฟ้าหลวงไท้ ปวงลูกทั้งหลาย
สาธุสา แม่ฟ้าหลวงเจ้า
สับันนาเวียง จีเหลื่องหล่นละ
ก่อนแล นายเฮย

มือแต่งด้อม ดางดวงบุปผา
ไหว้พระธรรมมา แลสังฆะเจ้า
ว่าเป็นมารดา แม่พระ
บ่มีเนื้อเจ้า เมืองใด
แม่ฟ้าหลวงไทย เมืองเดียวแหล่งหล้า
ทั่วโขงอาณา เทศทอง
บ่ว่าหลิงห้วย แดนใด
ทั่วแคว้นแดนไทย บ่เลือกแห่งห้อง
แม่ของน้องเนื่องอาจก้าน
บ่ถดถอยด้อย ไรแรง
พระปัญญาแรง วิริยะกล้า
บ่มีพนาป่าไม้
อาณาโหดไร พระทรงกอบกู้บำรุง
ปลูกป่าดอยตุง เขียวเย็นแหล่งหล้า
แม่หมู่ประชา ทั่วทิศ
รักพระแม่เจ้า ชนนี้
พึงปารมี พระองค์แม่เจ้า
มาเป็นชื่อนามจำเพาะ
เหมาะสมเสกสร้อยนามบุญ
พระวรคุณ เหลือมจ่มอนข้า
แห่งพระมารดา ใหญ่ยศ
หล้าหลิงเข้าอบาย
ทั้งหญิงแลชาย ขอเทิดใส่เกล้า
ขอได้ทวยรอยแม่พระ
ไหว้พระแม่ท้าวก็เท้าวางลง

มาลา คำจันทร์ ประพันธ์ในนามมหาวิทยาลัยแม่ฟ้าหลวง

สารบัญ

หน้า

สารจากนายกรัฐมนตรี

สารจากรัฐมนตรีว่าการกระทรวงศึกษาธิการ

สารจากนายกสภามหาวิทยาลัยแม่ฟ้าหลวง

คำนำ

เหรียญที่ระลึกพิธีเปิดมหาวิทยาลัยแม่ฟ้าหลวง

กำเนิดมหาวิทยาลัยแม่ฟ้าหลวง

1

บทนำ

1

ความเป็นมา

1

จุดหักเหสำคัญ

2

การเตรียมการจัดตั้งมหาวิทยาลัยแม่ฟ้าหลวง

11

การจัดหาสถานที่ตั้งมหาวิทยาลัยแม่ฟ้าหลวง

13

สำนักงานโครงการจัดตั้งมหาวิทยาลัยแม่ฟ้าหลวง

19

การดำเนินการออกพระราชบัญญัติและงบประมาณ

20

การเตรียมการด้านงบประมาณ

22

การเตรียมการด้านวิชาการ

23

การดำเนินการหลังการตราพระราชบัญญัติจัดตั้งมหาวิทยาลัยแม่ฟ้าหลวง

27

การจัดตั้งมหาวิทยาลัยแม่ฟ้าหลวง

ปรัชญามหาวิทยาลัยแม่ฟ้าหลวง

29

การดำเนินงานมหาวิทยาลัยแม่ฟ้าหลวง

29

การเตรียมการออกแบบผังแม่บทการก่อสร้างและการศึกษาผลกระทบด้านสิ่งแวดล้อม

32

การประกวดราคาและการก่อสร้างมหาวิทยาลัยแม่ฟ้าหลวง

35

การดำเนินการรับนักศึกษา

37

งบประมาณมหาวิทยาลัยแม่ฟ้าหลวง

42

การดำเนินงานระหว่าง พ.ศ. 2541 - 2546

45

การดำเนินการในระยะแรก ปี พ.ศ. 2541

47

การพัฒนาด้านกายภาพ พ.ศ. 2541 - 2546

49

ระบบประปาของมหาวิทยาลัย

53

พรรณไม้ในมหาวิทยาลัย

54

พิธีวางศิลาฤกษ์

55

หน้า

การพัฒนาทางวิชาการและการจัดการเรียนการสอน	58
จำนวนนักศึกษา	60
บัณฑิตรุ่นแรก	61
การดำเนินงานด้านการวิจัยและการบริการวิชาการ	62
การพัฒนานักศึกษา	64
พิธีไหว้ครูและรับเป็นศิษย์	64
โครงการรณรงค์ป้องกันและแก้ไขปัญหายาเสพติด (TO BE NUMBER ONE)	68
ศูนย์ภาษาและวัฒนธรรมจีนสิรินธร	69
การบริหารมหาวิทยาลัย	77
แนวทางการบริหารและโครงสร้างการบริหาร	79
คณะกรรมการสภามหาวิทยาลัย	79
คณะกรรมการสภาวิชาการ	81
คณะกรรมการส่งเสริมกิจการมหาวิทยาลัย	81
คณะกรรมการการเงินและทรัพย์สิน	82
คณะกรรมการบริหารงานบุคคล	82
โครงสร้างการบริหาร	83
การสนับสนุนการเรียนการสอน	84
การพัฒนาเทคโนโลยีสารสนเทศ	84
ระบบเครือข่ายเทคโนโลยีสารสนเทศและอุปกรณ์คอมพิวเตอร์	85
ห้องปฏิบัติการเครื่องมือวิทยาศาสตร์	86
ทรัพยากรสารสนเทศ	87
ศูนย์พัฒนาการเรียนการสอน	88
ความร่วมมือกับต่างประเทศ	89
บนเส้นทางแห่งความสำเร็จ จากป่าเสื่อมโทรม สู่เมืองมหาวิทยาลัย	91
บรรณานุกรม	133
ภาคผนวก	135



สารจากนายกรัฐมนตรี

เนื่องในโอกาสที่พระบาทสมเด็จพระเจ้าอยู่หัว ทรงพระกรุณาโปรดเกล้าโปรดกระหม่อม ให้สมเด็จพระเทพรัตนราชสุดาฯ สยามบรมราชกุมารี เสด็จพระราชดำเนินแทนพระองค์มาทรง ประกอบพิธีเปิดมหาวิทยาลัยแม่ฟ้าหลวง เปิดศูนย์ภาษาและวัฒนธรรมจีนสิรินธร และพระราชทาน ปริญญาบัตร ประจำปีการศึกษา 2545 ผมขอแสดงความชื่นชมยินดีมายัง คณะผู้บริหาร คณาจารย์ นักศึกษา และผู้ที่เกี่ยวข้อง ที่ได้ดำเนินงานให้มหาวิทยาลัยแม่ฟ้าหลวงเป็นแหล่งชุมปัญญาของ ประเทศอีกแห่งหนึ่ง

มหาวิทยาลัยแม่ฟ้าหลวงได้รับการสถาปนาขึ้นเพื่อเป็นอนุสรณ์สถานแห่งความจงรักภักดีที่พสกนิกรชาวไทยมีต่อสมเด็จพระศรีนครินทราบรมราชชนนี โดยมีปรัชญาและวิสัยทัศน์ ในการสืบสานพระราชปณิธาน ด้านการปลูกป่าและสร้างคน รวมทั้งให้เป็นศูนย์กลางการศึกษา ระดับอุดมศึกษาของกลุ่มประเทศในอนุภูมิภาคกลุ่มน้ำโขงไปพร้อมๆ กัน นับเป็นมหาวิทยาลัย ที่ได้กำหนดแนวทางอันสอดคล้องกับทิศทางการพัฒนาของชาติและของภูมิภาคในปัจจุบัน

บ้านเมืองต้องการคนเก่งและคนดีมาเป็นกำลังสำคัญในการพัฒนาประเทศให้เจริญก้าวหน้ายิ่งขึ้น ประชาชนอยู่ดีมีสุข ซึ่งการศึกษาเป็นตัวจักรสำคัญที่จะขับเคลื่อนให้เกิด ผลผลิตที่ทรงประสิทธิภาพนี้ได้อย่างพอเพียงและทันเวลา รัฐบาลและประชาชนจึงคาดหวัง ต่อการดำเนินการของสถาบันการศึกษา โดยเฉพาะอย่างยิ่งมหาวิทยาลัย ที่จะสามารถสร้างพลัง ความรู้ พัฒนาคน เป็นชุมปัญญาและเป็นที่พึ่งของชาติบ้านเมือง ดังนั้น การที่รัฐได้จัดตั้ง มหาวิทยาลัยแห่งใหม่ “มหาวิทยาลัยแม่ฟ้าหลวง” ขึ้น ที่จังหวัดเชียงราย จึงเป็นการเพิ่มความหวังของพี่น้องประชาชนที่ได้มีโอกาสส่งบุตรหลานเข้าศึกษาเล่าเรียนเพื่อพัฒนาเสริมสร้าง ความรู้ และเป็นพลังแผ่นดินที่เป็นประโยชน์ต่อสังคมในอนาคต

ผมขออวยพรให้คณะผู้บริหาร คณาจารย์ นักศึกษา และเจ้าหน้าที่ของมหาวิทยาลัย แม่ฟ้าหลวงทุกท่าน จงประสบแต่ความสุข ความเจริญ และมีสุขภาพที่สมบูรณ์แข็งแรง เพื่อร่วมกันพัฒนาสถาบันแห่งนี้ให้เป็นชุมพลังแห่งปัญญาของบ้านเมืองตลอดไป

พันตำรวจโท

(ทักษิณ ชินวัตร)

นายกรัฐมนตรี



สารจากรัฐมนตรีว่าการกระทรวงศึกษาธิการ

ในวโรกาสที่พระบาทสมเด็จพระเจ้าอยู่หัว ทรงพระกรุณาโปรดเกล้าฯ ให้สมเด็จพระเทพรัตนราชสุดาฯ สยามบรมราชกุมารี เสด็จแทนพระองค์ทรงประกอบพิธีเปิดมหาวิทยาลัยแม่ฟ้าหลวง เปิดศูนย์ภาษาและวัฒนธรรมจีนสิรินธร และพระราชทานปริญญาบัตรแก่ผู้สำเร็จการศึกษา ประจำปีการศึกษา 2545 เป็นรุ่นแรก ในวันอังคารที่ 3 กุมภาพันธ์ 2547 นี้

ผมขอแสดงความชื่นชมยินดีในความสำเร็จของมหาวิทยาลัยแม่ฟ้าหลวง ที่เติบโตได้อย่างรวดเร็ว และมีพัฒนาการทั้งทางด้านกายภาพ และด้านวิชาการที่ปรากฏให้เห็นเป็นรูปธรรม และขอชื่นชมในความวิริยะอุตสาหะ ตลอดจนความสามัคคีของคณะผู้บริหารและพนักงานมหาวิทยาลัยแม่ฟ้าหลวงทุกท่าน ที่ได้ผนึกกำลังกันดำเนินการจัดการเรียนการสอน การบริการวิชาการแก่สังคม และการดำเนินการด้านอื่นๆ เพื่อสืบสานพระราชปณิธานของสมเด็จพระศรีนครินทราบรมราชชนนี ในการที่จะ “ปลูกป่า สร้างคน” ด้วยการฟื้นฟูสภาพแวดล้อม และพัฒนาคุณภาพชีวิตของประชาชนในภาคเหนือตอนบน ให้มีการศึกษาที่ดี ร่วมกันบุกเบิก สร้างสรรค์ และพัฒนาจนกระทั่งการดำเนินการด้านต่างๆ สำเร็จลุล่วงไปด้วยดี จนมีพิธีเปิดมหาวิทยาลัยอย่างเป็นทางการในโอกาสนี้

ผมหวังเป็นอย่างยิ่งในอนาคตอันใกล้ มหาวิทยาลัยแม่ฟ้าหลวงจะสามารถพัฒนา ทั้งทางด้านกายภาพ และด้านวิชาการให้เจริญรุดหน้าทัดเทียมสถาบันการศึกษาระดับอุดมศึกษาอื่นๆ ในประเทศไทยและในต่างประเทศ รวมทั้งมีมาตรฐานทางด้านวิชาการ และการวิจัยเป็นที่ยอมรับในระดับสากล ผมขอให้การดำเนินงานของมหาวิทยาลัยแม่ฟ้าหลวง สำเร็จลุล่วงไปได้ด้วยดี บรรลุเป้าหมายตามวัตถุประสงค์การจัดตั้งมหาวิทยาลัย และเป็นศูนย์กลางการศึกษาในระดับอุดมศึกษาของภาคเหนือตอนบน และอนุภูมิภาคลุ่มน้ำโขงต่อไป

(นายอดิศัย โพธารามิก)

รัฐมนตรีว่าการกระทรวงศึกษาธิการ



สารจากนายกสภามหาวิทยาลัยแม่ฟ้าหลวง

นับเนื่องจากที่ได้มีการตราพระราชบัญญัติจัดตั้ง มหาวิทยาลัยแม่ฟ้าหลวงมาตั้งแต่วันที่ 25 กันยายน 2541 มหาวิทยาลัยแม่ฟ้าหลวงได้เจริญเติบโตขึ้นเป็นลำดับ โดยมีการพัฒนาทั้งด้านกายภาพ วิชาการ และการบริหารมาอย่างต่อเนื่อง สภามหาวิทยาลัยและคณะผู้บริหารทุกท่านมีความมุ่งมั่นอย่างแน่วแน่ที่จะให้มหาวิทยาลัยแห่งนี้ เป็นแหล่งสืบสานพระราชปณิธาน ปณิธานสร้างคน ของสมเด็จพระศรีนครินทราบรมราชชนนีตลอดไป และในขณะเดียวกัน ก็ได้ตั้งเป้าหมายที่จะให้มหาวิทยาลัยแม่ฟ้าหลวงเป็นมหาวิทยาลัยชั้นนำของชาติ และประเทศในแถบอนุภาคลุ่มน้ำโขงตอนบน ในอนาคตอันใกล้ เพื่อให้มหาวิทยาลัยแห่งนี้ได้เป็นอนุสรณ์สถานแห่งความจงรักภักดีที่ปวงชนชาวไทยมีต่อสมเด็จพระศรีนครินทราบรมราชชนนีอย่างเต็มภาคภูมิและสมเกียรติ

มหาวิทยาลัยแม่ฟ้าหลวง มีความสำนึกในพระมหากรุณาธิคุณเป็นล้นพ้นที่ พระบาทสมเด็จพระเจ้าอยู่หัว ได้ทรงพระกรุณาโปรดเกล้าฯ ให้สมเด็จพระเทพรัตนราชสุดาฯ สยามบรมราชกุมารี เสด็จพระราชดำเนินแทนพระองค์มาทรงเปิดมหาวิทยาลัยแม่ฟ้าหลวง ในวันอังคารที่ 3 กุมภาพันธ์ พุทธศักราช 2547 อันเป็นสิริมงคลยิ่ง แก่มหาวิทยาลัยบุคลากร และนักศึกษาทุกคนอย่างหาที่สุดมิได้

พลตำรวจเอก

(เกา สารสิน)

นายกสภามหาวิทยาลัยแม่ฟ้าหลวง



คำนำ

การจัดตั้งมหาวิทยาลัยของรัฐขึ้นใหม่ โดยปกติแล้วเป็นเรื่องที่จะต้องผ่านกระบวนการและขั้นตอนต่างๆ หลายขั้นตอน ทั้งทางด้านการศึกษาเหตุผลและความจำเป็นในการจัดตั้ง การเตรียมการด้านการออกพระราชบัญญัติจัดตั้ง การเตรียมการด้านงบประมาณ การเตรียมการด้านสถานที่ และการเตรียมจัดหาผู้บริหารเป็นต้น ในการดำเนินการจัดตั้งมหาวิทยาลัยแม่ฟ้าหลวงก็เช่นเดียวกันที่ได้มีการเตรียมการทุกขั้นตอนอย่างต่อเนื่องและเป็นระบบด้วยความรวดเร็ว โดยนับตั้งแต่มีมติคณะรัฐมนตรีให้จัดตั้งมหาวิทยาลัยแม่ฟ้าหลวงในเดือนกุมภาพันธ์ พุทธศักราช 2540 เป็นต้นมา ได้มีการดำเนินการต่างๆ โดยเร่งรัดและมีการผลักดันไปอย่างรวดเร็วในทุกด้าน และหลังจากได้มีการสถาปนามหาวิทยาลัยแม่ฟ้าหลวง ตามพระราชบัญญัติมหาวิทยาลัยแม่ฟ้าหลวง เมื่อวันที่ 25 กันยายน พุทธศักราช 2541 แล้ว มหาวิทยาลัยแม่ฟ้าหลวงก็ได้เดินหน้าทั้งทางด้านกายภาพ การบริหาร และการจัดการศึกษาไปพร้อมๆ กัน ด้วยเจตนารมณ์อันแน่วแน่ที่จะสนองตอบความต้องการศึกษาในระดับอุดมศึกษาของประชาชน โดยเฉพาะชาวเชียงรายบนพื้นฐานของควมมีคุณภาพในการจัดการศึกษาระดับอุดมศึกษา และตามความต้องการของประเทศ โดยมุ่งหมายที่จะให้มหาวิทยาลัยแห่งนี้ได้สืบสานพระราชปณิธาน “ปลูกป่า สร้างคน” ของสมเด็จพระศรีนครินทราบรมราชชนนี อย่างต่อเนื่องเพื่อประโยชน์สุขของสังคมตลอดไป

การจัดตั้งและการดำเนินการที่ผ่านมาในระยะเวลา 5 ปีเศษ ของมหาวิทยาลัยแม่ฟ้าหลวง ได้รับความร่วมมือ การส่งเสริมและสนับสนุนจากทุกหน่วยอย่างดียิ่ง ทำให้สามารถพัฒนาไปได้อย่างรวดเร็ว โดยมีเป้าหมายที่จะให้เป็นมหาวิทยาลัยชั้นนำของประเทศ และของภูมิภาคในระยะเวลาต่อไป

บัดนี้การเตรียมการด้านต่างๆ ได้เสร็จสิ้น และได้มีการดำเนินการในเบื้องต้นไปเรียบร้อยแล้ว พร้อมทั้งจะก้าวเดินไปสู่อนาคตตามปรัชญา และวิสัยทัศน์ของมหาวิทยาลัย และร่วมเป็นส่วนหนึ่งของชุมชนปัญญาของบ้านเมืองเพื่อที่จะเป็นพลังในการขับเคลื่อนการพัฒนาประเทศต่อไป

คณาจารย์ พนักงาน และนักศึกษา มหาวิทยาลัยแม่ฟ้าหลวงทุกคน รวมทั้งพสกนิกรถ้วนหน้า รู้สึกสำนึกในพระมหากรุณาธิคุณของพระบาทสมเด็จพระเจ้าอยู่หัวเป็นล้นพ้นอย่างหาที่สุดมิได้ ที่ได้ทรงพระกรุณาโปรดเกล้าฯ ให้สมเด็จพระเทพรัตนราชสุดาฯ สยามบรมราชกุมารี เสด็จแทนพระองค์มาทรงเปิดมหาวิทยาลัยแม่ฟ้าหลวง เปิดศูนย์ภาษาและวัฒนธรรมจีนสิรินธร และพระราชทานปริญญาบัตรแก่บัณฑิตรุ่นแรกของมหาวิทยาลัย ในวันอังคารที่ 3 กุมภาพันธ์ พุทธศักราช 2547 นับเป็นเหตุการณ์ประวัติศาสตร์ที่สำคัญที่สุดของมหาวิทยาลัยแม่ฟ้าหลวง ที่ได้บันทึกจดจำไปชั่วกาลนาน และชาวมหาวิทยาลัยแม่ฟ้าหลวง ได้ตั้งปณิธานอันแน่วแน่ที่จะจงรักภักดีและเทิดทูนไว้เหนือเกล้าเหนือกระหม่อม ตลอดไป

ในโอกาสอันเป็นมหามงคลนี้ มหาวิทยาลัยแม่ฟ้าหลวงได้จัดพิมพ์หนังสือที่ระลึกบันทึกประวัติศาสตร์ความเป็นมาของมหาวิทยาลัยแม่ฟ้าหลวงตั้งแต่แรกเริ่ม เพื่อเป็นเอกสารอ้างอิงเชิงประวัติศาสตร์และใช้ศึกษาเป็นแนวทางการจัดตั้งมหาวิทยาลัยในอนาคตต่อไป มหาวิทยาลัยหวังว่าหนังสือเล่มนี้จะเป็นประโยชน์แก่ผู้สนใจโดยทั่วกันตามสมควร

(รองศาสตราจารย์ ดร.วันชัย ศิริชนะ)

อธิการบดี

เหรียญที่ระลึกพิธีเปิดมหาวิทยาลัยแม่ฟ้าหลวง

มหาวิทยาลัยแม่ฟ้าหลวง ได้เริ่มดำเนินการก่อสร้างมาตั้งแต่วันพฤหัสบดี ที่ 22 กรกฎาคม ปีพุทธศักราช 2542 และในระหว่างที่มีการก่อสร้างก็ได้มีการเปิดรับนักศึกษาในปีการศึกษา 2542 เป็นรุ่นแรก ควบคู่ไปกับ การพัฒนาด้านอื่นๆ เมื่อมหาวิทยาลัยเปิดดำเนินการและเตรียมความพร้อมเบื้องต้นมาเป็นเวลา 5 ปีแล้ว มหาวิทยาลัยจึงได้พิจารณาเห็นสมควรกราบบังคมทูลขอพระราชทานอัญเชิญพระบาทสมเด็จพระเจ้าอยู่หัว เสด็จพระราชดำเนินมาทรงประกอบพิธีเปิดมหาวิทยาลัย เปิดศูนย์ภาษาและวัฒนธรรมจีนสิรินธร และ พระราชทานปริญญาบัตรแก่ผู้สำเร็จการศึกษาเป็นวาระแรก และได้มีพระมหากษัตริย์คุณโปรดเกล้าฯ ให้สมเด็จพระเทพรัตนราชสุดาฯ สยามบรมราชกุมารี เสด็จแทนพระองค์มาทรงประกอบพิธี ในวันอังคารที่ 3 กุมภาพันธ์ พุทธศักราช 2547 อันนับเป็นพระมหากษัตริย์คุณแก่พนักงาน คณาจารย์ และนักศึกษา ของมหาวิทยาลัยแม่ฟ้าหลวง ตลอดจนพี่น้องประชาชนชาวจังหวัดเชียงรายเป็นล้นพ้นอย่างหาที่สุดมิได้ และจะเป็นเหตุการณ์ประวัติศาสตร์ที่สำคัญ ของมหาวิทยาลัยแห่งนี้ ที่จะได้รับการจารึกจดจำไปชั่วกาลนาน

ในโอกาสนี้ มหาวิทยาลัยแม่ฟ้าหลวง ได้ดำเนินการจัดทำเหรียญเพื่อเป็นที่ระลึกในพิธีอันเป็นมหามงคลยิ่งนี้ ลักษณะของเหรียญประกอบด้วย ด้านหน้า เป็นพระบรมฉายาลักษณ์สมเด็จพระศรีนครินทราบรมราชชนนี ด้านหลัง เป็นตรามหาวิทยาลัยแม่ฟ้าหลวง โดยจัดทำด้วยโลหะ 3 ชนิด คือ ทองคำ เงิน และทองแดง ขนาดเส้นผ่าศูนย์กลาง 2.6 เซนติเมตร



เหรียญทองคำขัดเงา



เหรียญเงินรมคว้นพ่นทราย



เหรียญทองแดง





กำเนิดมหาวิทยาลัยแม่ฟ้าหลวง

กำเนิดมหาวิทยาลัยแม่ฟ้าหลวง

บทนำ

จังหวัดเชียงรายเป็นจังหวัดที่อยู่เหนือสุดของประเทศไทย และเป็นจังหวัดที่มีประวัติศาสตร์อันยาวนาน กล่าวคือ สร้างขึ้นเมื่อประมาณปีพุทธศักราช 1805 โดยพญามังราย กษัตริย์ในราชวงศ์ลาวจก ลำดับที่ 25 หลังจากนั้น พญามังรายจึงได้ไปสร้างเมืองเชียงใหม่เมื่อประมาณปีพุทธศักราช 1839

โดยลักษณะทางภูมิศาสตร์แล้ว เชียงรายเป็นเมืองยุทธศาสตร์ชายแดนที่มีอาณาเขตติดต่อกับประเทศเพื่อนบ้านถึง 3 ประเทศ คือ พม่า ลาว และจีนตอนใต้ โดยมีแม่น้ำโขงเป็นจุดเชื่อมต่อพรมแดน ดังนั้นไม่ว่าจะมองทางด้านความมั่นคง เศรษฐกิจ สังคม และการเมืองการปกครอง เชียงรายก็จัดได้ว่าเป็นจังหวัดที่มีความสำคัญจังหวัดหนึ่งของประเทศ

แต่ปัจจุบันหากจะมองในแง่ของความเจริญเติบโตแล้ว เชียงรายยังมีความห่างไกลจากจังหวัดเชียงใหม่อยู่เป็นอย่างมาก ไม่ว่าจะเป็นฐานะทางเศรษฐกิจ การศึกษา และสภาพความเป็นอยู่ของพี่น้องประชาชนก็ตาม ดังนั้นหากไม่กำหนดยุทธศาสตร์การพัฒนาจังหวัดเชียงรายให้ถูกต้องแล้ว เชียงรายก็ไม่สามารถมีการพัฒนาได้อย่างยั่งยืน

การศึกษาเป็นกลยุทธ์ประการสำคัญอย่างหนึ่ง ที่จะทำให้จังหวัดเชียงรายมีความยั่งยืนต่อไปได้ในอนาคต ดังจะเห็นได้จากในระยะกว่าทศวรรษที่ผ่านมา ประชากรของจังหวัดเชียงรายได้รับการศึกษาโดยรวมค่อนข้างน้อย ประชากรมีอาชีพเกษตรกรรมเป็นส่วนใหญ่ การพัฒนาในเชิงธุรกิจเป็นไปอย่างเชื่องช้า ขาดแผนพัฒนาที่ชัดเจน ดังนั้น ในระยะที่ผ่านมาชาวเชียงรายจึงเรียกร้องที่จะให้มีสถาบันการศึกษาต่างๆ เกิดเพิ่มขึ้น โดยเฉพาะอย่างยิ่งสถาบันการศึกษาระดับอุดมศึกษา

ความเป็นมา

แนวคิดในการจัดตั้งมหาวิทยาลัยขึ้นในจังหวัดเชียงรายมีมาอย่างต่อเนื่อง ดังจะเห็นได้จากเมื่อเดือนตุลาคม พ.ศ. 2534 ได้มีการสัมมนาเรื่อง “เชียงรายในทศวรรษหน้า” ที่จังหวัดเชียงราย โดยมีผู้นำจากองค์กรท้องถิ่น 55 องค์กร ในจังหวัดเชียงราย ผู้แทนสถาบันวิจัยสังคม มหาวิทยาลัยเชียงใหม่ และผู้แทนมูลนิธิเอเชียเข้าร่วมสัมมนาด้วย ซึ่งผลสรุปที่สำคัญประการหนึ่งในการประชุมคราวนั้นคือ การเห็นสมควรให้มีมหาวิทยาลัยขึ้นในจังหวัดเชียงราย เพื่อรองรับการขยายตัวทั้งทางด้านเศรษฐกิจและประชากรของจังหวัดเชียงราย หลังจากนั้นก็ได้มีการบรรจุประเด็นที่จะต้องให้มีมหาวิทยาลัยเข้าไว้ในแผนยุทธศาสตร์จังหวัดเชียงราย พ.ศ. 2535 - 2545 ด้วย

แนวคิดในการที่จะให้มีมหาวิทยาลัยขึ้นในจังหวัดเชียงราย ในช่วงระหว่างปี พ.ศ. 2534 - 2537 มี 2 แนวทางคือ 1) จัดตั้งเป็นวิทยาเขตของมหาวิทยาลัยเชียงใหม่ 2) ยกฐานะวิทยาลัยครูเชียงรายขึ้นเป็นมหาวิทยาลัย ซึ่งต่อมาทางมหาวิทยาลัยเชียงใหม่ ก็ประกาศชัดเจนว่า ไม่มีนโยบายจัดตั้งวิทยาเขตมหาวิทยาลัยเชียงใหม่ที่จังหวัดเชียงราย ส่วนความพยายามที่จะยกฐานะวิทยาลัยครูเชียงรายขึ้นเป็นมหาวิทยาลัย ของสมาชิกสภาผู้แทนราษฎรและพรรคชาติไทยในขณะนั้นก็ไม่ได้รับการพิจารณา ดังนั้น 2 แนวคิดนี้จึงไม่มีการดำเนินการต่อ

ความคิดที่จะให้มีมหาวิทยาลัยขึ้นที่จังหวัดเชียงราย มิเคยจางหายไปจากความนึกคิดของคนเชียงราย กล่าวคือ ในปี พ.ศ. 2537 คนเชียงรายก็เริ่มมีความหวังอีกครั้ง เมื่อทบวงมหาวิทยาลัยประกาศแนวคิดที่จะเปิดมหาวิทยาลัยใหม่ อีก 5 แห่งในส่วนภูมิภาค โดยมีเหตุผลว่าเพื่อเป็นการเฉลิมพระเกียรติพระบาทสมเด็จพระเจ้าอยู่หัว ในวโรกาสที่ทรงครองราชย์ครบ 50 ปี ในปี พ.ศ. 2539 จากข้อมูลดังกล่าว ประชาคมเชียงรายจึงได้รวมตัวกันจัดตั้งคณะกรรมการรณรงค์เพื่อมหาวิทยาลัยและรถไฟเชียงราย หรือ กมฟ. ขึ้น เมื่อวันที่ 30 กรกฎาคม พ.ศ. 2537 โดยคณะกรรมการชุดนี้ มีหน้าที่รณรงค์และเคลื่อนไหวในทุกทาง เพื่อที่จะให้มีมหาวิทยาลัยและรถไฟมาถึงเชียงราย

ในระยะเวลาต่อมา ได้มีการปรับเปลี่ยนตัวรัฐมนตรีว่าการทบวงมหาวิทยาลัยไปหลายครั้ง ทำให้นโยบายการจัดตั้งมหาวิทยาลัยในภูมิภาค 5 แห่ง ที่เคยกล่าวไว้แปรเปลี่ยนไปเป็นการสนับสนุนให้มีการจัดตั้งวิทยาเขตของมหาวิทยาลัยในจังหวัดต่างๆ แทน ทำให้ความหวังของคนเชียงรายที่จะมีมหาวิทยาลัยเกิดขึ้นตามนโยบายดังกล่าว จางไปอีก แต่คนเชียงรายก็ยังมิได้ย่อท้อ ยังคงมีการเคลื่อนไหวในรูปแบบอื่นๆ อยู่ต่อไปอีกอย่างต่อเนื่อง



เสื้อยัตรณรงค์ให้จังหวัดเชียงรายมีมหาวิทยาลัย

จุดหักเหสำคัญ

ในพื้นที่ห่างไกลกรุงเทพมหานคร เช่น จังหวัดเชียงราย ความยากจนและความด้อยพัฒนามีให้เห็นโดยทั่วไป แต่ในขณะเดียวกันชาวเชียงรายมีโชค และโอกาสที่ดีที่สุดอย่างหนึ่งเหนือคนในจังหวัดอื่นๆ กล่าวคือ สมเด็จพระศรีนครินทราบรมราชชนนี ได้ทรงเลือกที่จะมีบ้านส่วนพระองค์ขึ้นที่จังหวัดเชียงราย ณ บริเวณดอยตุง ทั้งนี้เนื่องมาจากได้เกิดมีโครงการพัฒนาดอยตุงขึ้น ดังที่ได้เคยทรงรับสั่งไว้ว่า

“ถ้าเมื่อไม่มีโครงการพัฒนาดอยตุง ก็ไม่มาสร้างที่นี่ ไม่มาอยู่ที่นี่
เพราะมีโครงการพัฒนาดอยตุงจึงได้มาอยู่ที่นี่”

(ศุภรัตน์ เลิศพานิชกุล : 2541, 629)

สมเด็จพระศรีนครินทราบรมราชชนนี ทรงเรียกพระตำหนักดอยตุงแห่งนี้ว่า “บ้านที่ดอยตุง” จึงอาจกล่าวได้ว่า ทั้งโครงการพัฒนาดอยตุงและพระตำหนักดอยตุงนั้นมีความสัมพันธ์กัน (เรื่องเดิม, 629)



พระตำหนักดอยตุง จังหวัดเชียงราย

ความสำเร็จของโครงการพัฒนาดอยตุง จังหวัดเชียงราย เป็นตัวอย่างการพัฒนาแบบผสมผสานระหว่างคนกับธรรมชาติ เป็นการแสดงออกซึ่งพระปรีชาสามารถและพระวิริยะ อุตสาหะอันยิ่งใหญ่ที่สมเด็จพระศรีนครินทราบรมราชชนนี ทรงมีต่อผู้ยากไร้และให้ผู้ด้อยโอกาสในท้องถิ่นทุรกันดารได้มีความเป็นอยู่ที่ดีขึ้น โดยการพัฒนาการศึกษาและอาชีพควบคู่กันไปกับการพัฒนาสภาพแวดล้อมให้พื้นดินสภาพอย่างยั่งยืน อันเป็นผลให้พื้นที่บริเวณดอยตุงและบริเวณใกล้เคียง ได้มีการพัฒนาไปสู่สภาพที่ดีกว่าเดิมอย่างเห็นได้ชัด ประชาชนมีการศึกษาที่ดีขึ้น และมีอาชีพใหม่ที่ห่างไกลจากการปลูกพืชเสพติด ที่เคยดำเนินมาแต่กาลก่อน

ความโศกเศร้าโศกนัยสอย่างใหญ่หลวงได้เกิดขึ้นแก่ปวงชนชาวไทยทั่วประเทศ โดยเฉพาะประชาชนจังหวัดเชียงราย เมื่อสมเด็จพระศรีนครินทราบรมราชชนนี ได้เสด็จสวรรคตเมื่อวันที่ 18 กรกฎาคม พ.ศ. 2538

ด้วยความสำนึกในพระมหากรุณาธิคุณของสมเด็จพระศรีนครินทราบรมราชชนนี ที่มีต่อจังหวัดเชียงราย เป็นล้นพ้นหาที่สุดมิได้ ชาวเชียงรายจึงได้พร้อมใจกันที่จะเจริญรอยตามพระราชปณิธาน ปลูกป่า สร้างคน ต่อไปอย่างไม่หยุดยั้งความคิด ที่จะให้มีมหาวิทยาลัยเกิดขึ้นในจังหวัดเชียงรายก็ได้ถูกนำมาผนวกเข้ากับเหตุการณ์ภายหลังการเสด็จสวรรคตของสมเด็จพระศรีนครินทราบรมราชชนนี โดยได้เกิดความคิดที่จะให้มีการจัดตั้งสถาบันอุดมศึกษาขึ้น เพื่อเป็นพระราชานุสรณ์แด่สมเด็จพระศรีนครินทราบรมราชชนนี และเป็นเครื่องหมายแห่งความจงรักภักดีที่ประชาชนมีต่อพระองค์

ความเคลื่อนไหวดังกล่าวมีมาอย่างต่อเนื่อง มีการประชุมหลายครั้ง และล้มเลิกความตั้งใจไปก็หลายครั้ง จนกระทั่งประมาณปี พ.ศ. 2539 ก็ได้มีการประชุมประสานงานระหว่างฝ่ายจังหวัด ภาคเอกชน และสมาชิกสภาผู้แทนราษฎรจังหวัดเชียงราย รวมทั้งผู้แทนประชาชนในสาขาอาชีพต่าง ๆ ขึ้นอีกครั้งโดยมีนายณรงค์ วงศ์วรรณ ซึ่งขณะนั้น (พ.ศ. 2539) ดำรงตำแหน่งทางการเมืองเป็นประธานที่ปรึกษานายบรรหาร ศิลปอาชา นายกรัฐมนตรีร่วมเป็นกำลังสำคัญอยู่ด้วย รวมทั้งสื่อมวลชนแขนงต่าง ๆ ในจังหวัดเชียงราย ก็ให้ความช่วยเหลืออย่างเข้มแข็ง

นายณรงค์ วงศ์วรรณ ได้เป็นผู้ประสานงานนำคณะกรรมการณรงค์จัดตั้งมหาวิทยาลัยจังหวัดเชียงราย
 อันประกอบด้วยบุคคลหลายฝ่าย เช่น ผู้ว่าราชการจังหวัดเชียงราย สมาชิกสภาผู้แทนราษฎรจังหวัดเชียงราย
 ผู้บริหารส่วนท้องถิ่น สมาชิกสภาท้องถิ่น และสื่อมวลชน เข้าพบรัฐมนตรีว่าการทบวงมหาวิทยาลัย และพลเอก
 ชวลิต ยงใจยุทธ ให้ช่วยนัดหมายให้พบกับนายกรัฐมนตรี (นายบรรหาร ศิลปอาชา) เมื่อวันที่ 4 มีนาคม พ.ศ.
 2539 เวลา 09.30 น. ณ ห้องสีม่วง ตึกไทยคู่ฟ้า ทำเนียบรัฐบาล*

ผู้ร่วมเข้าพบนายกรัฐมนตรีในครั้งนั้นเท่าที่รวบรวมได้ ประกอบด้วย

1. นายณรงค์ วงศ์วรรณ	ประธานคณะที่ปรึกษานายกรัฐมนตรี
2. นายคำรณ บุญเชิด	ผู้ว่าราชการจังหวัดเชียงราย
3. นายเรียบ นราดิศร	รองผู้ว่าราชการจังหวัดเชียงราย
4. นายสมบูรณ์ วันไชยธนวงศ์	สมาชิกสภาผู้แทนราษฎรจังหวัดเชียงราย
5. นายยงยุทธ ดิยะไพรัช	สมาชิกสภาผู้แทนราษฎรจังหวัดเชียงราย
6. นายบัวสอน ประชามอญ	สมาชิกสภาผู้แทนราษฎรจังหวัดเชียงราย
7. นางรัตนา จงสุทธนามณี	สมาชิกสภาผู้แทนราษฎรจังหวัดเชียงราย
8. นายวันชัย จงสุทธนามณี	นายกเทศมนตรีเทศบาลเมืองเชียงราย
9. ด.ต. เอ็น สืบคำแก้ว	รองประธานสภาจังหวัดเชียงราย
10. นายวิวัฒน์ ศิริจางคพัฒนา	ประธานหอการค้าจังหวัดเชียงราย
11. นายจรัญ วรรณวิไล	ศึกษาธิการจังหวัดเชียงราย
12. นายโกวิท ศุภมงคล	ประธานกรรมการณรงค์เพื่อมหาวิทยาลัยและ รถไฟเชียงราย (กมฟ.)
13. ดร. ยิ่งยง เทาประเสริฐ	กรรมการณรงค์เพื่อมหาวิทยาลัยและรถไฟเชียงราย (กมฟ.) (รองอธิการบดีสถาบันราชภัฏเชียงราย)
14. นายชูศักดิ์ ไตรศรีศิลป์	กรรมการณรงค์เพื่อมหาวิทยาลัยและรถไฟเชียงราย (กมฟ.)
15. นางครองเรือน กิณวงศ์	กรรมการณรงค์เพื่อมหาวิทยาลัยและรถไฟเชียงราย (กมฟ.)
16. นายอินทวัน บั้งเงิน	กำนันตำบลแม่ข้าวต้มชมรมกำนันผู้ใหญ่บ้าน จังหวัดเชียงราย
17. นายสุรพล เวียงนนท์	ตัวแทนสื่อมวลชนจังหวัดเชียงราย (ประชาสัมพันธ์ สถาบันราชภัฏเชียงราย)
18. นายทวี พุทธิจันทร์	อดีตสมาชิกสภาผู้แทนราษฎรจังหวัดเชียงราย
19. นายสมพล สุขโทตุ	เร่ร่อนพัฒนาชนบทจังหวัดเชียงราย

*ข้อมูลได้จากการสัมภาษณ์



ในการเข้าพบในครั้งนั้น นายณรงค์ วงศ์วรรณ ประธานที่ปรึกษานายกรัฐมนตรีและที่ปรึกษาของคณะจังหวัดเชียงราย ได้พูดถึงวัตถุประสงค์ของการเข้าพบ เพื่อที่จะเสนอให้มีการจัดตั้งมหาวิทยาลัยขึ้นที่จังหวัดเชียงราย ซึ่งในเรื่องนี้นายคำณ บัญเชิด ได้กล่าวไว้ว่า ได้มีการเสนอความคิดเห็นดังนี้

“อยากเห็นรัฐบาลจัดให้มีการเรียนการสอนระดับอุดมศึกษาที่มีฐานะเป็นมหาวิทยาลัยขึ้นที่จังหวัดเชียงราย เพื่อเป็นอนุสรณ์และถวายเป็นพระราชกุศลแด่สมเด็จพระศรีนครินทราบรมราชชนนี และถ้ารัฐบาลรับและอยากทำโดยเร่งด่วน ก็ขอเพียงให้มีมติคณะรัฐมนตรีในวันรุ่งขึ้น (5 มีนาคม พ.ศ. 2539) ที่จะมีการประชุมคณะรัฐมนตรี เพราะถ้ารัฐบาลได้กำหนดพระราชพิธีถวายเพลิงพระศพแล้วในวันที่ 16 มีนาคม พ.ศ. 2539 ถ้าเกินอีกสักองค์การถัดไป ก็จะเป็นองค์การที่ 12 จะช้าไป ดังนั้น ถ้าคณะรัฐมนตรีมีมติก่อนวันถวายพระเพลิงแล้ว จะได้เครดิตอย่างมาก” (คำณ บัญเชิด : 2545)

นายคำณ บัญเชิด ได้เล่าถึงเหตุการณ์ในการพบนายกรัฐมนตรี นายบรรหาร ศิลปอาชา ในวันที่ 4 มีนาคม พ.ศ. 2539 ดังนี้

“ท่านบรรหารบอกว่า ในการตั้งมหาวิทยาลัยต้องใช้เงินประมาณ 4 พันล้านบาท และจะนำไปปรึกษาหารือผู้เกี่ยวข้อง คือ สำนักงบประมาณและทบวงมหาวิทยาลัย ซึ่งก็ถือว่าเป็นคำตอบที่ทำให้เราค่อนข้างมั่นใจ” (คำณ บัญเชิด : 2545)



นายณรงค์ วงศ์วรรณ นำคณะจังหวัดเชียงรายเข้าพบรองนายกรัฐมนตรี พลเอกชวลิต ยงใจยุทธ เพื่อขอความสนับสนุนในการจัดตั้งมหาวิทยาลัยขึ้นที่จังหวัดเชียงราย เมื่อวันที่ 4 มีนาคม 2539

ดังนั้นเมื่อนายกรัฐมนตรีได้ปรารภว่า เรื่องนี้จะต้องนำไปปรึกษากับทบวงมหาวิทยาลัย และสำนักงบประมาณ อีกด้วย ซึ่งก็ทำให้คณะบุคคลจากจังหวัดเชียงรายต้องเข้าพบพลเอก ชวลิต ยงใจยุทธ รองนายกรัฐมนตรี เพื่อให้ พยายามผลักดันให้มีการเสนอเรื่องเข้าสู่การพิจารณาของคณะรัฐมนตรี ซึ่งเรื่องนี้นายคำรณ บุญเชิด ได้กล่าว ไว้ดังนี้

“ในวันนั้นตั้งใจจะพบคนอยู่ 3 คน หรือ 3 ฝ่าย คือนัดหมายได้ชัดเจนก็คือ ท่านนายกรัฐมนตรี ซึ่งเป็นการนัดหมายล่วงหน้าเป็นทางการ คนที่ 2 ที่ต้องไปพบคือรัฐมนตรีว่าการ ทบวงมหาวิทยาลัย สมัยนั้นคือคุณบุญชู ตรีทอง ถามว่าไปพบคุณบุญชู ตรีทอง ทำไม ก็เพราะว่า มหาวิทยาลัยเกี่ยวข้องกับทบวงฯ สังกัดทบวงฯ ก็ขอให้ท่านได้สนับสนุน คนที่ 3 คือ ท่าน พลเอกชวลิต ยงใจยุทธ ตอนนั้นท่านเป็นรองนายกรัฐมนตรี และรัฐมนตรีว่าการกระทรวง กลาโหม ที่ต้องไปพบเพราะท่านเป็นหัวหน้าพรรคความหวังใหม่ ซึ่งมีรัฐมนตรีว่าการกระทรวง ศึกษาธิการ คือคุณสุวัชร รั้งสีตพล พวกเราต้องการที่จะไปทำความเข้าใจว่าการตั้งมหาวิทยาลัย ขึ้นมานั้น มีความเป็นไปได้มีสองทางคือ ตั้งใหม่ หรือยกฐานะสถาบันราชภัฏ” (คำรณ บุญเชิด : 2545)

การประสานงานในการเข้าพบกับนายกรัฐมนตรีในวันที่ 4 มีนาคม พ.ศ. 2539 พร้อมทั้งยื่นหนังสือ เพื่อที่จะขอจัดตั้งมหาวิทยาลัยขึ้นที่จังหวัดเชียงราย ในวันนั้นผู้ที่สืบทอดในการประสานงานกับนายกรัฐมนตรี นายบรรหาร ศิลปอาชา รองนายกรัฐมนตรี พลเอกชวลิต ยงใจยุทธ และรัฐมนตรีว่าการทบวงมหาวิทยาลัย นายบุญชู ตรีทอง คือ นายยงยุทธ ดิยะไพรัช สมาชิกสภาผู้แทนราษฎรจังหวัดเชียงรายในขณะนั้น ซึ่งได้ให้สัมภาษณ์ ถึงความรู้สึกในวันนั้นดังนี้

“ด้วยแววตาของ 2 ท่าน (ฯพณฯ บรรหาร ศิลปอาชา, พลเอกชวลิต ยงใจยุทธ) ที่ให้ความ เชื่อมั่นและให้คำมั่นสัญญาแก่คณะทำงานที่ขอเข้าพบ นำโดย ท่านณรงค์ วงศ์วรรณ โดยผมเอง ได้รับมอบหมายให้ประสานและนำคณะเข้าพบ จึงเป็นความทรงจำทางประวัติศาสตร์ของการ จัดตั้งมหาวิทยาลัย แต่สิ่งที่สำคัญที่สุดของการริเริ่มก็คือ ความต้องการสถานศึกษา ที่สืบสานพระราชปณิธานของสมเด็จพระเจ้า ที่มีพระประสงค์ ปลูกป่า สร้างคน จึงเป็นแรงบันดาลใจ ที่ยิ่งใหญ่ต่อสถานศึกษาแห่งนี้” (ยงยุทธ ดิยะไพรัช : 2546)

การเข้าพบนายกรัฐมนตรี รองนายกรัฐมนตรี และรัฐมนตรีว่าการทบวงมหาวิทยาลัย ในวันที่ 4 มีนาคม พ.ศ. 2539 ได้ผลสำเร็จตามที่ได้ตั้งความหวังไว้ กล่าวคือในวันรุ่งขึ้น ก็ได้มีการนำเรื่องการจัดตั้ง มหาวิทยาลัยที่จังหวัดเชียงรายเข้าพิจารณาในที่ประชุมคณะรัฐมนตรี โดยนายบรรหาร ศิลปอาชา ได้นำเสนอเป็น วาระจรด้วยตนเอง และคณะรัฐมนตรีได้มีมติในประเด็นสำคัญ คือ ให้จัดตั้งสถาบันอุดมศึกษาที่จังหวัดเชียงราย โดยอาศัยยกฐานะสถาบันราชภัฏเชียงรายขึ้นเป็นมหาวิทยาลัยก็ได้

จากมติดังกล่าว ทบวงมหาวิทยาลัยซึ่งเป็นเจ้าของเรื่องได้รับมอบหมายให้ไปศึกษารายละเอียด แล้วให้ นำกลับมาเสนอคณะรัฐมนตรีอีกครั้ง มติดังกล่าวนั้น สร้างความปลื้มปิติให้กับชาวเชียงรายเป็นอย่างยิ่ง ที่จะได้มี การสืบสานพระราชปณิธานในสมเด็จพระศรีนครินทราบรมราชชนนี และเป็นก้าวสำคัญก้าวหนึ่งของการก่อกำเนิด มหาวิทยาลัยแม่ฟ้าหลวง

ทบวงมหาวิทยาลัยได้ดำเนินการศึกษาและวิเคราะห์เกี่ยวกับการยกฐานะสถาบันราชภัฏเชียงรายขึ้นเป็นมหาวิทยาลัยแม่ฟ้าหลวง โดยให้สอดคล้องกับแนวทางการจัดตั้งมหาวิทยาลัยใหม่ของทบวงมหาวิทยาลัย พร้อมทั้งได้ดำเนินการศึกษาเพื่อกำหนดรูปแบบการดำเนินงาน การบริหารและระบบวิชาการของมหาวิทยาลัยแม่ฟ้าหลวง โดยลำดับ (สำนักนโยบายและแผนอุดมศึกษา : กันยายน, 2541) ในเรื่องการเตรียมการยกฐานะสถาบันราชภัฏเชียงราย รองศาสตราจารย์ ดร. วันชัย ศิริชนะ ซึ่งขณะนั้นเป็นรองปลัดทบวงมหาวิทยาลัย ให้สัมภาษณ์ดังนี้

“หลังจากมีมติคณะรัฐมนตรีให้ยกฐานะสถาบันราชภัฏเชียงราย ขึ้นเป็นมหาวิทยาลัย ผมก็ได้มาสำรวจพื้นที่ ได้พบกับอาจารย์สุเทพ (ผู้ช่วยศาสตราจารย์ สุเทพ พงศ์ศรีวัฒน์ อธิการบดีสถาบันราชภัฏเชียงรายขณะนั้น) ก็ปรึกษากันว่าถ้าจะยกฐานะให้เป็นมหาวิทยาลัยที่มีมาตรฐาน จะต้องใช้งบประมาณเท่าใด และจะต้องทำอย่างไรบ้าง ในที่สุดก็ได้คำตอบว่า จะต้องใช้เงิน ประมาณ 1,700 ล้านบาท ก็จะได้มหาวิทยาลัยที่มีคุณภาพและมาตรฐาน หลังจากนั้นก็มีมติเตรียมร่างพระราชบัญญัติยกฐานะสถาบันราชภัฏเชียงรายขึ้นเป็นมหาวิทยาลัย พร้อมทั้งเตรียมการด้านงบประมาณไปด้วย” (วันชัย ศิริชนะ : 2545)

การดำเนินการร่างพระราชบัญญัติจัดตั้งมหาวิทยาลัยแม่ฟ้าหลวง ได้กระทำอย่างรวดเร็ว โดยทบวงมหาวิทยาลัย ได้เสนอร่างพระราชบัญญัติจัดตั้งมหาวิทยาลัยแม่ฟ้าหลวง ในรูปแบบของการยกฐานะสถาบันราชภัฏเชียงรายต่อคณะรัฐมนตรี เมื่อวันที่ 27 เมษายน พ.ศ. 2539 และคณะรัฐมนตรีได้มีมติอนุมัติในหลักการตามร่างพระราชบัญญัติดังกล่าว เมื่อวันที่ 20 สิงหาคม พ.ศ. 2539 หลังจากนั้นได้เสนอให้คณะกรรมการกฤษฎีกาพิจารณาตรวจร่าง (สำนักนโยบายและแผนอุดมศึกษา : กันยายน, 2541)

ต่อมาได้มีการอภิปรายไม่ไว้วางใจรัฐบาล ฯพณฯ นายบรรหาร ศิลปอาชา ในวันที่ 18 - 20 กันยายน พ.ศ. 2539 ส่งผลสุดท้ายให้มีการยุบสภาผู้แทนราษฎรในวันที่ 27 กันยายน พ.ศ. 2539 ทำให้กระบวนการพิจารณาออกพระราชบัญญัติมหาวิทยาลัยแม่ฟ้าหลวงที่กำลังพิจารณาอยู่ที่คณะกรรมการกฤษฎีกาต้องยุติลง

หลังการเลือกตั้งสมาชิกสภาผู้แทนราษฎรอีกครั้ง เมื่อวันที่ 17 พฤศจิกายน พ.ศ. 2539 ได้มีคณะรัฐบาลชุดใหม่ ที่มีพลเอกชวลิต ยงใจยุทธ เป็นนายกรัฐมนตรี และนายสุวิช รังสิตพล เป็นรัฐมนตรีว่าการกระทรวงศึกษาธิการอีกวาระหนึ่ง และนายมนตรี ด่านไพบูลย์ เป็นรัฐมนตรีว่าการทบวงมหาวิทยาลัย ได้มีการหยิบยกเรื่องการจัดตั้งมหาวิทยาลัยขึ้นที่จังหวัดเชียงราย ขึ้นมาพิจารณาพบทวนอีก โดยรองศาสตราจารย์ ดร. วันชัย ศิริชนะ ซึ่งเป็นปลัดทบวงมหาวิทยาลัยขณะนั้น (มกราคม พ.ศ. 2540) ได้จัดเตรียมเรื่องเสนอรัฐมนตรีว่าการทบวงมหาวิทยาลัย (นายมนตรี ด่านไพบูลย์) เพื่อให้เสนอเรื่องเข้าพิจารณาในคณะรัฐมนตรีอีกครั้ง

ทั้งนี้ในเวลานั้น เรื่องทุกเรื่องที่จะเสนอคณะรัฐมนตรี จะต้องเสนอเข้าพิจารณาในที่ประชุมคณะกรรมการกลั่นกรองฝ่ายสังคมก่อน โดยเรื่องร่างพระราชบัญญัติมหาวิทยาลัยแม่ฟ้าหลวงตามร่างเดิมได้มีการนำเสนอเข้าที่ประชุมคณะกรรมการกลั่นกรองฝ่ายสังคม ในการประชุมครั้งที่ 4/2540 วันที่ 3 กุมภาพันธ์ พ.ศ. 2540

โดยในการประชุมครั้งที่ 4/2540 ของคณะกรรมการกลั่นกรองฝ่ายสังคมเมื่อวันที่ 3 กุมภาพันธ์ พ.ศ. 2540 ที่ประชุมได้มีมติที่ต่างจากร่างที่เสนอไป ดังนี้

1.3.1 เห็นสมควรอนุมัติหลักการการจัดตั้งมหาวิทยาลัยแม่ฟ้าหลวงขึ้นที่จังหวัดเชียงราย โดย **ไม่เปลี่ยนสถานะของสถาบันราชภัฏเชียงราย** และให้ทบวงมหาวิทยาลัยรับไปพิจารณาจัดหาพื้นที่สำหรับตั้งมหาวิทยาลัยใหม่

1.3.2 เห็นสมควรให้ทบวงมหาวิทยาลัย รับไปพิจารณาแก้ไขเพิ่มเติมร่างพระราชบัญญัติมหาวิทยาลัยแม่ฟ้าหลวง พ.ศ. ตามหลักการข้อ 1.3.1 (นร 0206 (คกส.)/35, 14 กุมภาพันธ์ 2540)

จากนั้นทบวงมหาวิทยาลัยจึงได้นำเสนอร่างพระราชบัญญัติมหาวิทยาลัยแม่ฟ้าหลวง พ.ศ. ที่แก้ไขปรับปรุงตามมติคณะกรรมการกลั่นกรองฝ่ายสังคม และนำเสนอเข้าที่ประชุมคณะกรรมการกลั่นกรองฝ่ายสังคม ในการประชุมครั้งที่ 5/2540 เมื่อวันที่ 13 กุมภาพันธ์ 2540 พร้อมทั้งเสนอขออนุมัติให้ ทบวงมหาวิทยาลัยแต่งตั้งคณะกรรมการจัดตั้งมหาวิทยาลัยแม่ฟ้าหลวงขึ้นมาคณะหนึ่ง เพื่อทำหน้าที่วิเคราะห์และดำเนินการจัดตั้งมหาวิทยาลัยให้สอดคล้องกับมติดังกล่าว

ที่ประชุมคณะกรรมการกลั่นกรองฝ่ายสังคมได้มีมติในการประชุมครั้งที่ 5/2540 เสนอต่อนายกรัฐมนตรี เพื่อเห็นสมควรนำเรื่องเข้าที่ประชุมคณะรัฐมนตรีทราบต่อไป ดังนี้

2.3.1 เห็นสมควรอนุมัติหลักการร่างพระราชบัญญัติมหาวิทยาลัยแม่ฟ้าหลวง พ.ศ. ตามที่ทบวงมหาวิทยาลัยเสนอและให้ส่งสำนักงานกฤษฎีกาตรวจพิจารณา

2.3.2 เห็นสมควรให้ตั้งคณะกรรมการจัดตั้งมหาวิทยาลัยแม่ฟ้าหลวงได้ ตามที่ทบวงมหาวิทยาลัยเสนอ (นร 0206 (คกส.)/35, 14 กุมภาพันธ์ 2540)

สำนักงานเลขาธิการคณะรัฐมนตรี ได้เสนอมติของคณะกรรมการกลั่นกรองฝ่ายสังคมที่ประชุม เมื่อวันที่ 13 กุมภาพันธ์ พ.ศ. 2540 ดังกล่าว ต่อนายกรัฐมนตรีและคณะรัฐมนตรีได้มีมติให้ความเห็นชอบตามเสนอในการประชุมเมื่อวันที่ 18 กุมภาพันธ์ พ.ศ. 2540 ตามหนังสือที่ นร. 0204/2734 ลงวันที่ 26 กุมภาพันธ์ พ.ศ. 2540 นับได้ว่าเป็นการเปลี่ยนแปลงที่สำคัญ เพราะเป็นมติที่ให้มีการจัดตั้งมหาวิทยาลัยขึ้นใหม่ คือมหาวิทยาลัยแม่ฟ้าหลวง แทนที่จะเป็นการยกฐานะสถาบันราชภัฏขึ้นเป็นมหาวิทยาลัย ตามมติคณะรัฐมนตรีเดิม

ทบวงมหาวิทยาลัยได้แต่งตั้งคณะกรรมการจัดตั้งมหาวิทยาลัยแม่ฟ้าหลวงตามมติคณะรัฐมนตรี ประกอบด้วยปลัดทบวงมหาวิทยาลัย (รองศาสตราจารย์ ดร. วันชัย ศิริชนะ) เป็นประธาน และคณะกรรมการผู้ทรงคุณวุฒิอีกจำนวนหนึ่งเป็นกรรมการ โดยมีผู้อำนวยการสำนักนโยบายและแผนอุดมศึกษา สำนักงานปลัดทบวงมหาวิทยาลัย ดร. สุเมธ แยมมุ่น เป็นกรรมการและเลขานุการ คณะกรรมการมีหน้าที่ศึกษาวิเคราะห์และจัดทำโครงการจัดตั้งมหาวิทยาลัยแม่ฟ้าหลวง พิจารณากำหนดที่ตั้งมหาวิทยาลัยให้เหมาะสม รวมทั้งแต่งตั้งคณะอนุกรรมการฝ่ายต่างๆ เพื่อดำเนินการได้ตามความเหมาะสม รวมทั้งปฏิบัติหน้าที่ตามที่ทบวงมหาวิทยาลัยมอบหมาย (โครงการจัดตั้ง มหาวิทยาลัยแม่ฟ้าหลวง : มิถุนายน 2540, 5)

ความเคลื่อนไหวของคนเชียงรายต่อมติคณะรัฐมนตรี

ในส่วนของจังหวัดเชียงรายนั้น นักศึกษาสถาบันราชภัฏเชียงรายและประชาชนทั่วไปยังคงมีความกังวลในมติคณะรัฐมนตรีดังกล่าวว่า ในอนาคตจะมีการเปลี่ยนแปลงอีกหรือไม่ จึงได้มีการชุมนุมของนักศึกษาศาสนาแม่ฟ้าหลวง เชียงราย และประชาชนทั่วไปอย่างต่อเนื่อง ระหว่างวันที่ 10 - 21 กุมภาพันธ์ พ.ศ. 2540 โดยในวันที่ 21 กุมภาพันธ์ นั้น เป็นวันที่รัฐมนตรีว่าการทบวงมหาวิทยาลัย นายมนตรี ด่านไพบูลย์ ได้เดินทางมาจังหวัดเชียงราย พร้อมด้วยปลัดทบวงมหาวิทยาลัย รองศาสตราจารย์ ดร. วันชัย ศิริชนะ เพื่อไปศึกษาข้อมูลและตรวจสอบสถานที่ก่อสร้างมหาวิทยาลัยแม่ฟ้าหลวง

จากเอกสารรายงานการเดินทางไปตรวจสอบสถานที่ก่อสร้างมหาวิทยาลัยแม่ฟ้าหลวง ของรัฐมนตรีว่าการทบวงมหาวิทยาลัย ถึงเลขาธิการคณะรัฐมนตรี ลงวันที่ 4 มีนาคม พ.ศ. 2540 มีรายงานประเด็นสำคัญดังนี้

“ผู้นำชุมชนทั้งภาครัฐและภาคเอกชนได้รวมตัวกัน ยื่นข้อเสนอเพื่อให้รัฐบาลดำเนินการจัดตั้งมหาวิทยาลัยแม่ฟ้าหลวงตามมติคณะรัฐมนตรีโดยด่วน ทั้งนี้ชาวเชียงรายจะร่วมให้การสนับสนุน แก้ไขปัญหา รวมทั้งจัดตั้งกองทุนเพื่อสนับสนุนการดำเนินการของรัฐบาลด้วยความเสียสละและเป็นเอกภาพ

ในส่วนของนักศึกษาศาสนาแม่ฟ้าหลวงที่ชุมนุมเรียกร้องให้รัฐบาลทบทวนมติคณะรัฐมนตรี เพื่อให้ยกฐานะสถาบันราชภัฏเชียงรายเป็นมหาวิทยาลัยแม่ฟ้าหลวงตามเดิมนั้น รัฐมนตรีว่าการทบวงมหาวิทยาลัยได้พบกับกลุ่มนักศึกษาดังกล่าว และได้ชี้แจงนโยบายรัฐบาล พร้อมทั้งตอบปัญหาของกลุ่มนักศึกษาจนเป็นที่เข้าใจเรียบร้อยแล้ว และไม่ติดใจในประเด็นเดิม แต่ได้ขอให้จัดทำสัญญาประชาคมที่กำหนดให้รัฐบาลเร่งรัดดำเนินการ เพื่อให้มีการพิจารณาผ่านร่างพระราชบัญญัติมหาวิทยาลัยแม่ฟ้าหลวงโดยเร็ว รวมทั้งให้รัฐบาลกำหนดนโยบายเร่งด่วนในการพัฒนาสถาบันราชภัฏเชียงราย ให้มีความก้าวหน้าและความแข็งแกร่งทางวิชาการ” (หนังสือที่ ทม. 0204(2)/5105 : ลงวันที่ 4 มีนาคม 2540, 2)

รองศาสตราจารย์ ดร. วันชัย ศิริชนะ ขณะนั้นดำรงตำแหน่งปลัดทบวงมหาวิทยาลัย และอยู่ในเหตุการณ์ของการชุมนุมนักศึกษาและประชาชนในวันที่ 21 กุมภาพันธ์ พ.ศ. 2540 ด้วย ได้ให้สัมภาษณ์ว่า

“ผมมักับรัฐมนตรีฯ มंत्री ด่านไพบูลย์ ช่วงนั้นเป็นช่วงที่เรียกว่า คนเชียงรายมีความสับสนว่ารัฐบาลจะตั้งมหาวิทยาลัยหรือไม่ตั้ง หรือจะตั้งในรูปแบบใดแน่ คุณมนตรีและผมลงจากเครื่องบินมาเจอกับประชาชนเชียงราย และนักศึกษาจำนวนมากกว่า 500 คน พร้อมป้ายเรียกร้องให้จัดตั้งมหาวิทยาลัย จากนั้นจึงได้เดินทางไปประชุมกับทางจังหวัดเชียงรายและตัวแทนฝ่ายต่างๆ ที่ศาลากลาง ซึ่งที่นั่นก็มีประชาชนมาคอยอยู่อีกราว 500 คน ที่ศาลากลางวันนั้นมีการพูดกันถึงแผนการจัดตั้ง และข้อเสนอเรื่องสถานที่จัดตั้งมหาวิทยาลัยแม่ฟ้าหลวง จากผู้ว่าราชการจังหวัดเชียงราย และในขณะที่ประชุมอยู่นั้น เจ้าหน้าที่ของจังหวัดเชียงราย ได้มามีรายงานว่ามีการชุมนุมของนักศึกษาและประชาชนคอยอยู่ที่โรงแรมลิตเติ้ลดิกอีกประมาณ 600 - 700 คน โดยผู้ชุมนุมเรียกร้องให้รัฐมนตรีว่าการทบวงมหาวิทยาลัยไปพบ

เมื่อประชุมที่ศาลากลางจังหวัดแพร่ รัฐมนตรีฯ พร้อมผมและคณะได้ไปพบกับนักศึกษาที่โรงแรมลิตเติ้ลตึก เหตุการณ์ช่วงนั้นมีการชุมนุมค่อนข้างมาก โดยกลุ่มผู้ชุมนุมแสดงความไม่เชื่อถือน่าจะมีการจัดตั้งมหาวิทยาลัยที่เชียงรายจริง โดยผู้ชุมนุมไม่ได้ตั้งใจในประเด็นที่จะเป็นการจัดตั้งมหาวิทยาลัยใหม่หรือการยกฐานะสถาบันราชภัฏ ขอเพียงให้มีมหาวิทยาลัยขึ้นที่จังหวัดเชียงรายเท่านั้นก็พอแล้ว รัฐมนตรีว่าการทบวงมหาวิทยาลัย นายมนตรี ด่านไพบูลย์ ได้ชี้แจงกับผู้ชุมนุมว่าจะจัดตั้งมหาวิทยาลัยขึ้นจริง ขณะนี้กำลังดำเนินการอยู่ แต่ผู้ชุมนุมยังไม่พอใจ และขอให้รัฐมนตรีลงนามในสัญญาประชาคมที่นักศึกษาจัดเตรียมมาแล้วว่าจะจัดตั้งมหาวิทยาลัยและเปิดสอนให้ได้ภายใน 2 ปี นับจากวันลงนาม ซึ่งผมก็ได้กราบเรียนท่านรัฐมนตรีว่าให้ลงนามไปก่อน ทั้งนี้ความจริงแล้วในขณะลงนามนั้นเรายังมองไม่เห็นอนาคตว่าจะจัดตั้งและเปิดสอนได้อย่างไรใน 2 ปี เพราะกฎหมายยังไม่รู้ว่าจะออกได้เมื่อใดงบประมาณไม่มี” (วันชัย ศิริชนะ : 2544)

สัญญาประชาคม

สัญญานี้เรียกว่าสัญญาประชาคมเป็นข้อสัญญาระหว่างข้าพเจ้า นายมนตรี ด่านไพบูลย์ ในฐานะที่ข้าพเจ้าเป็นรัฐมนตรีว่าการทบวงมหาวิทยาลัยและเป็นตัวแทนของรัฐบาล ซึ่งประกอบไปด้วยพรรคการเมือง 5 พรรคการเมืองคือพรรคก้าวหน้าไทยใหม่ พรรคชาติพัฒนา พรรคประชากรไทย พรรคมาลงชนและพรรคกิจสังคม ได้ให้คำสัญญาไว้กับประชาชนชาวลำพูนให้ช่วยเรา ดังนี้ ข้อความดังต่อไปนี้

1. ข้าพเจ้าและคณะรัฐบาล จะดำเนินการจัดตั้งมหาวิทยาลัยแม่ฟ้าหลวงให้แล้วเสร็จและสามารถรับนักศึกษาชั้นเรียนได้ภายในปี พ.ศ. 2542 ตามที่ได้กล่าวไว้

2. ข้าพเจ้าและคณะรัฐบาล จะปฏิบัติหน้าที่ราชการอย่างเต็มที่เพื่อประโยชน์ของชาติและประชาชน ในการอนุรักษ์และฟื้นฟูธรรมชาติและสิ่งแวดล้อม ตลอดจนพัฒนาคุณภาพชีวิตและพัฒนาบุคลากร สร้างแหล่งวิชาการเพื่อรองรับการพัฒนาในภูมิภาค โดยการสร้างมหาวิทยาลัยในท้องถิ่น

3. ข้าพเจ้าและคณะรัฐบาลในชุดปัจจุบันจะรับผิดชอบและผลักดันให้มีการสร้างมหาวิทยาลัยแม่ฟ้าหลวง ถึงแม้ว่าข้าพเจ้าและคณะรัฐบาลจะหมดวาระลงไปแล้วก็ตาม

ข้าพเจ้าขอสัญญาว่าข้าพเจ้าจะปฏิบัติตามข้อสัญญาดังกล่าวอย่างเคร่งครัด และจะปฏิบัติให้สุดความสามารถที่ได้ให้กับประชาชนชาวเชียงราย

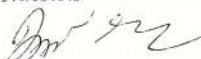
(นายมนตรี ด่านไพบูลย์)

รัฐมนตรีว่าการทบวงมหาวิทยาลัย

ผู้ให้คำสัญญาประชาคม

นายวิชาญ ไซยพันธ์
ผู้อำนวยการสำนักงาน
พชช

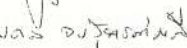
นางสาวประจักษ์ ไซยพันธ์
พชช

หลังจากลงนามในสัญญาประชาคมแล้วไม่นานก็มีการเปลี่ยนตัวรัฐมนตรีทบวงมหาวิทยาลัย จากนายมนตรี ด่านไพบูลย์ มาเป็น นาวาโทนายแพทย์เดชา สุขารมณ์ แต่อย่างไรก็ตามสำนักงานปลัดทบวงมหาวิทยาลัยก็ได้ดำเนินการตามกระบวนการนิติบัญญัติและเตรียมการจัดตั้งมหาวิทยาลัยแม่ฟ้าหลวงให้มีความคืบหน้ามาโดยตลอด

ตั้งแต่มีมติคณะรัฐมนตรี วันที่ 18 กุมภาพันธ์ พ.ศ. 2540 เป็นต้นมา ทบวงมหาวิทยาลัยก็ได้ทำความตกลงกับสำนักงบประมาณ เพื่อเตรียมการด้านงบประมาณการจัดตั้งมหาวิทยาลัยพร้อมไปกับการเตรียมการด้านกระบวนการนิติบัญญัติ เพื่อออกพระราชบัญญัติจัดตั้งมหาวิทยาลัยแม่ฟ้าหลวง ในที่สุดกระบวนการต่าง ๆ ก็เสร็จสิ้นในขั้นตอนนี้ รองศาสตราจารย์ ดร. วันชัย ศิริชนะ กล่าวว่า

“นับตั้งแต่วันลงนามในสัญญาประชาคมกับชาวเชียงราย ทบวงมหาวิทยาลัยก็เร่งรีบดำเนินการยกร่างพระราชบัญญัติจัดตั้งมหาวิทยาลัยแม่ฟ้าหลวง และจัดทำโครงการจัดตั้งมหาวิทยาลัย เริ่มหาเงินมาใช้จ่ายเพื่อเตรียมการและของบประมาณ ตั้งแต่ปี 2541 ซึ่งสัญญาประชาคมที่ว่า จะเปิดภายใน 2 ปีนั้น ไม่เคยมีใครคิดว่าทำได้” (วันชัย ศิริชนะ : 2544)

การเตรียมการจัดตั้งมหาวิทยาลัยแม่ฟ้าหลวง

หลังมีมติคณะรัฐมนตรีเมื่อวันที่ 18 กุมภาพันธ์ พ.ศ. 2540 แล้ว ได้มีคำสั่งแต่งตั้งคณะกรรมการดำเนินการจัดตั้งมหาวิทยาลัยแม่ฟ้าหลวงชุดต่าง ๆ ขึ้น ได้แก่

คณะกรรมการจัดตั้งมหาวิทยาลัยแม่ฟ้าหลวง ซึ่งมีปลัดทบวงมหาวิทยาลัย รองศาสตราจารย์ ดร. วันชัย ศิริชนะ เป็นประธาน ได้แต่งตั้งคณะกรรมการพัฒนาโครงสร้างทางกายภาพมหาวิทยาลัยแม่ฟ้าหลวง มีรองศาสตราจารย์ สุปรียา หิรัญโร เป็นประธาน และคณะกรรมการพัฒนาโครงสร้างทางวิชาการมหาวิทยาลัยแม่ฟ้าหลวง มีรองศาสตราจารย์ ดร. วันชัย ศิริชนะ เป็นประธาน*

ในส่วนคณะกรรมการจัดตั้งมหาวิทยาลัยแม่ฟ้าหลวง ได้ดำเนินการจัดทำรายละเอียดโครงการจัดตั้งมหาวิทยาลัยแม่ฟ้าหลวง มีประเด็นสำคัญตามเอกสารโครงการจัดตั้งมหาวิทยาลัยแม่ฟ้าหลวงของทบวงมหาวิทยาลัย ฉบับเดือนมิถุนายน พ.ศ. 2540 ที่ระบุว่าได้วิเคราะห์ถึงศักยภาพ ทิศทาง แนวโน้ม และยุทธศาสตร์ของพื้นที่ตั้งมหาวิทยาลัย คือจังหวัดเชียงราย ที่เชื่อมโยงกับจังหวัดภาคเหนือตอนบน และอนุภูมิภาคลุ่มน้ำโขงแล้ว สรุปได้ว่า

การจัดตั้งมหาวิทยาลัยแม่ฟ้าหลวงที่จังหวัดเชียงรายนั้น มีทิศทางที่สอดคล้องกับการตอบสนองความเป็นจริงทางเศรษฐกิจ และสังคม ดังที่ประชาชนชาวเชียงรายต้องการ รวมถึงประเด็นสำคัญที่ต้องการสืบสานพระราชปณิธานในสมเด็จพระศรีนครินทราบรมราชชนนี โดยมีการเสนอแนวคิดในการจัดตั้งมหาวิทยาลัยแม่ฟ้าหลวง ดังนี้

1. เป็นมหาวิทยาลัยที่มุ่งศึกษาวิเคราะห์และวิจัยพระราชปณิธานของสมเด็จพระศรีนครินทราบรมราชชนนี เพื่อนำผลไปประกอบการกำหนดปรัชญาของมหาวิทยาลัย และการจัดหลักสูตรการเรียนการสอน ทิศทางการพัฒนานักศึกษาให้เป็นบัณฑิตที่มีความรู้ความเข้าใจในธรรมชาติและสิ่งแวดล้อมอย่างแท้จริง โดยจัดไว้ในวิชาศึกษาทั่วไป

* ดูภาคผนวกที่ 10

2. เป็นมหาวิทยาลัยของรัฐส่วนภูมิภาค เน้นพื้นที่บริการเป้าหมาย ในภาคเหนือตอนบน ประกอบด้วย จังหวัดเชียงราย พะเยา แพร่ และน่าน รวมทั้งพื้นที่ในกลุ่มประเทศสี่เหลี่ยมเศรษฐกิจ

3. เป็นมหาวิทยาลัยที่มุ่งส่งเสริมการพัฒนาเศรษฐกิจด้วยองค์ความรู้ (Knowledge Base) ที่อยู่บนพื้นฐานความต้องการของท้องถิ่นและสังคม มีการผสมผสานของความรู้ใหม่และภูมิปัญญาไทยที่สามารถถ่ายทอดไปสู่ชุมชน ท้องถิ่นและการแก้ปัญหาสังคมในปัจจุบันและอนาคต

4. เป็นมหาวิทยาลัยที่มุ่งพัฒนาความเป็นเลิศในการปฏิบัติการกิจ เพื่อให้เป็นศูนย์กลางวิชาการระดับนานาชาติ ในการผลิตและพัฒนาบุคลากรระดับสูง โดยใช้การวิจัยเป็นกระบวนการพัฒนาความรู้และตำรา

5. เป็นมหาวิทยาลัยที่มีขนาดกะทัดรัด คล่องตัวมีจุดเน้นและภารกิจชัดเจน

6. เป็นมหาวิทยาลัยของประชาชนโดยชุมชนท้องถิ่นกลุ่มต่างๆ เข้ามามีส่วนร่วมและมีบทบาทในการบริหารและพัฒนามหาวิทยาลัย

7. เป็นมหาวิทยาลัยที่สามารถดำเนินการเพื่อการพึ่งตนเองให้มากที่สุด โดยเน้นความร่วมมือกับเอกชน ผู้ประกอบการในลักษณะผู้ร่วมดำเนินการ (Partnership) โดยมุ่งเน้นให้ผู้ที่ได้รับประโยชน์จากการศึกษา เป็นผู้รับผิดชอบค่าใช้จ่ายในสัดส่วนที่เหมาะสม

แนวคิดการจัดตั้งมหาวิทยาลัยแม่ฟ้าหลวงดังกล่าว เป็นแนวคิดที่ได้จากการศึกษา วิเคราะห์ และสังเคราะห์ ข้อมูลต่างๆ ที่ได้จากทุกแหล่ง รวมถึงพิจารณาแนวโน้มในอนาคตที่ประเทศคาดหวังจากมหาวิทยาลัย ซึ่งเป็นสถาบัน การศึกษาชั้นสูง รวมถึงประเด็นที่สำคัญคือการมุ่งศึกษาวิเคราะห์และวิจัยพระราชปณิธานสมเด็จพระศรีนครินทราบรมราชชนนี เพื่อนำมากำหนดเป็นปรัชญามหาวิทยาลัย การจัดการเรียนการสอน ตลอดจนทิศทางการพัฒนา นักศึกษา ซึ่งเป็นลักษณะเฉพาะที่สำคัญของมหาวิทยาลัยแม่ฟ้าหลวงแห่งนี้

ในโครงการจัดตั้งมหาวิทยาลัยแม่ฟ้าหลวงของทบวงมหาวิทยาลัย ฉบับเดือนมิถุนายน พ.ศ. 2540 ยังได้เสนอ แนวคิดในการบริหารของมหาวิทยาลัยแม่ฟ้าหลวง ดังนี้

1. เป็นมหาวิทยาลัยของรัฐที่มีใช้ส่วนราชการที่มีระบบการบริหารจัดการที่คล่องตัวมีประสิทธิภาพ
2. เป็นมหาวิทยาลัยสมบูรณ์แบบ (Comprehensive University)
3. พัฒนาสภาพแวดล้อมให้เหมาะสมมีลักษณะเป็นเมืองมหาวิทยาลัย (Residential University) ที่สะท้อน ภาพลักษณ์ทางวิชาการโดยร่วมมือกับภาคเอกชนในการจัดบริการพื้นฐานให้นักศึกษา บุคลากร เจ้าหน้าที่ อย่างสมบูรณ์
4. เป็นมหาวิทยาลัยประเภทวิทยาเขตเดียว แต่สามารถมีสถานที่ปฏิบัติการกระจายอยู่ตามภูมิภาคต่างๆ ตามความเหมาะสมในการปฏิบัติงาน

เอกสารโครงการจัดตั้งนี้ได้นำเสนอแผนการดำเนินงานมหาวิทยาลัยแม่ฟ้าหลวง เป็นแผนระยะยาว 10 ปี*

รูปแบบมหาวิทยาลัยแม่ฟ้าหลวงได้ถูกกำหนดให้มีความคล่องตัวในการปฏิบัติงาน และเป็นอิสระในการบริหาร แต่ยังเป็นมหาวิทยาลัยของรัฐ ส่วนการกำหนดให้เป็นมหาวิทยาลัยสมบูรณ์แบบนั้น เป็นการมองไปยังอนาคต ในลักษณะที่จะให้มีการจัดการศึกษาที่มีมาตรฐานในลักษณะหลากหลายสาขาวิชา รวมทั้งรูปแบบการบริการวิชาการด้วย ซึ่งเป็นแนวคิดสู่อนาคตของสถาบันการศึกษาแห่งนี้ ตั้งแต่แรกเริ่ม

* ดูภาคผนวกที่ 15

การจัดหาสถานที่ตั้งมหาวิทยาลัยแม่ฟ้าหลวง

การเดินทางมาจังหวัดเชียงรายของรัฐมนตรีว่าการทบวงมหาวิทยาลัย นายมนตรี ด่านไพบูลย์ ปลัดทบวงมหาวิทยาลัย รองศาสตราจารย์ ดร. วันชัย ศิริชนะ และคณะเมื่อวันที่ 21 กุมภาพันธ์ พ.ศ. 2540 นอกจากจะมาฟังข้อเสนอของทางจังหวัด รับฟังข้อเรียกร้องและชี้แจงประเด็นต่าง ๆ กับนักศึกษา ประชาชน ที่ยังมีความกังวลใจแล้ว ยังมีอีกภารกิจหนึ่ง คือ การเดินทางไปดูสถานที่จัดตั้งมหาวิทยาลัยตามที่จังหวัดเสนอให้พิจารณาในเบื้องต้น โดยจังหวัดเชียงรายได้จัดหาสถานที่ให้สามแห่ง ซึ่งปรากฏตามรายละเอียดในเบื้องต้นตามรายงานของรัฐมนตรีว่าการทบวงมหาวิทยาลัยต่อคณะรัฐมนตรี เมื่อวันที่ 4 มีนาคม พ.ศ. 2540 ดังนี้

1. พื้นที่บริเวณจอมหมอกแก้ว อำเภอแม่ลาว ตั้งอยู่ทางทิศใต้ของอำเภอเมือง จังหวัดเชียงราย ระยะทางประมาณ 23 กิโลเมตร ลักษณะพื้นที่เป็นป่าราบ มีเนินเขาและภูเขาทางทิศตะวันออก สูงจากระดับน้ำทะเล 480 - 492 เมตร พื้นที่ประมาณ 2,556 ไร่ ประกอบด้วยพื้นที่ป่าสงวนแห่งชาติ 1,000 ไร่ ป่าจำแนก 100 ไร่ และที่สาธารณะประโยชน์ มี น.ส.ล. 1,450 ไร่ มีระบบสาธารณูปโภคเข้าถึง พร้อมแหล่งน้ำธรรมชาติ มีผู้เข้าทำประโยชน์ 105 ราย รวม 264 ไร่

2. พื้นที่บริเวณดอยโตน อำเภอเวียงชัย ตั้งอยู่ทางทิศตะวันออกเฉียงใต้ของอำเภอเมือง จังหวัดเชียงราย ระยะทางประมาณ 19 กิโลเมตร ลักษณะพื้นที่เป็นภูเขาสลับที่ราบลุ่ม ประกอบด้วยป่าธรรมชาติ และป่าไม้ปลูก พื้นที่รวมประมาณ 3,500 ไร่ อยู่ในความดูแลของกรมป่าไม้ กระทรวงเกษตรและสหกรณ์ เป็นเขตป่าอนุรักษ์ทั้งหมด มีราษฎรบุกรุกเข้าไปทำประโยชน์ 36 ราย ที่ 258 ไร่ ประเมินค่าชดเชย และค่าตอบแทนพื้นที่กรมป่าไม้ เป็นเงิน 38,207,500 บาท และชดเชยราษฎรที่เข้าไปทำกินเป็นเงิน 14,280,000 บาท และสาธารณูปโภคและการคมนาคมสะดวก มีหนองหลวง (พื้นที่ 9,196 ไร่) เป็นแหล่งน้ำธรรมชาติอยู่บริเวณเดียวกัน

3. พื้นที่ดอยแง่ม อำเภอเมือง ตั้งอยู่ห่างจากใจกลางเมืองเชียงราย ประมาณ 11.3 กิโลเมตร ห่างจากสนามบินประมาณ 6 กิโลเมตร บนถนนพหลโยธิน เชียงราย-แม่สาย ลักษณะพื้นที่เป็นเนินเขาและที่ลาดเชิงเขา พื้นที่ประมาณ 3,500 ไร่ เป็นเขตป่าสงวน สามารถเข้าจากถนนพหลโยธินได้โดยมีความยาวประมาณ 2 กิโลเมตร ไม่มีปัญหาผู้บุกรุก สามารถพัฒนาระบบสาธารณูปโภคเข้าพื้นที่ได้สะดวก (ที่ ทม. 0204 (2)/5105 ลงวันที่ 4 มีนาคม 2540, 2)

จากนั้นทบวงมหาวิทยาลัย จึงได้ออกคำสั่งทบวงมหาวิทยาลัยที่ 89/2540 เรื่องมอบอำนาจให้ผู้ว่าราชการจังหวัดเชียงรายปฏิบัติราชการแทนปลัดทบวงมหาวิทยาลัย ในการจัดหาที่ดิน เพื่อจัดตั้งมหาวิทยาลัยแม่ฟ้าหลวงสามแห่ง ดังนี้

- | | |
|---|-----------------------|
| 1. พื้นที่ดอยแง่ม ตำบลแม่ข้าวต้ม อำเภอเมือง จังหวัดเชียงราย | จำนวนประมาณ 4,000 ไร่ |
| 2. พื้นที่ดอยโตน อำเภอเวียงชัย จังหวัดเชียงราย | จำนวนประมาณ 3,500 ไร่ |
| 3. พื้นที่จอมหมอกแก้ว อำเภอแม่ลาว จังหวัดเชียงราย | จำนวนประมาณ 2,550 ไร่ |

คำสั่งนี้เป็นการมอบหมายให้จังหวัดได้ศึกษาและหารายละเอียดในเบื้องต้น เพื่อการตัดสินใจต่อไป

ในการเลือกสถานที่ตั้งมหาวิทยาลัยตามที่จังหวัดเสนอมานั้น รัฐมนตรีว่าการทบวงมหาวิทยาลัย และคณะได้นำเฮลิคอปเตอร์ไปสำรวจสถานที่จริงทั้งสามแห่ง ในวันที่ 21 กุมภาพันธ์ พ.ศ. 2540 เรื่องนี้ รองศาสตราจารย์ ดร. วันชัย ศิริชนะ ได้ให้สัมภาษณ์ ดังนี้

“ผมกับรัฐมนตรีว่าการทบวงมหาวิทยาลัย นายมนตรี ด่านไพบูลย์ ได้นำเฮลิคอปเตอร์ไปจากจังหวัดทหารบกเชียงราย โดยมีผู้สื่อข่าวเจ้าหน้าที่สำนักงบประมาณ และผู้เกี่ยวข้องอื่นๆ ไปด้วย โดยใช้เฮลิคอปเตอร์ 2 ลำ ใช้เวลาดูประมาณ 1 ชั่วโมงเศษเสร็จสิ้นทั้ง 3 ที่ โดยเริ่มต้นไปดูที่แม่ลาวก่อน ต่อด้วยดอยโตน แล้วมาดอยงำแงม ที่ดอยงำแงมมีพื้นที่น่าสนใจเพราะอยู่ใกล้ถนนพหลโยธิน จึงให้นักบินบินวนอยู่ 2 รอบ นักบินก็ใจดีบินเฉียดยอดดอยไปเลย ส่วนตอนลงมัตว่าจะเลือกพื้นที่ไหนไปประชุมเลือกกันที่ทบวงฯ” (วันชัย ศิริชนะ : 2544)

หลังจากวันที่ 21 กุมภาพันธ์ พ.ศ. 2540 ได้มีตัวแทนประชาชน และกำนันผู้ใหญ่บ้านจังหวัดเชียงราย เดินทางไปที่ทบวงมหาวิทยาลัย เพื่อเสนอให้มหาวิทยาลัยเลือกพื้นที่ตั้งมหาวิทยาลัยในแต่ละแห่งเป็นที่จัดตั้งมหาวิทยาลัยแม่ฟ้าหลวง ซึ่งทางทบวงฯ ก็ได้เสนอข้อมูลต่างๆ ทั้งจากการสำรวจและข้อเสนอของประชาชนให้กับคณะกรรมการดำเนินการจัดตั้งมหาวิทยาลัยแม่ฟ้าหลวงเพื่อพิจารณา จากนั้นได้มีการพิจารณารายละเอียดของพื้นที่ทั้ง 3 แห่ง หลายครั้ง จนในที่สุดได้มีมติในการประชุมครั้งที่ 3/2540 เมื่อวันที่ 17 มิถุนายน พ.ศ. 2540 ว่า หลังจากพิจารณาปัจจัยต่างๆ แล้ว เห็นสมควรให้ศึกษาความเป็นไปได้เฉพาะ 2 พื้นที่ คือ ที่ดอยงำแงมและจอมหมอกแก้ว โดยคณะกรรมการพัฒนาโครงสร้างทางกายภาพได้ประชุมทำความเข้าใจกับทางจังหวัดเชียงรายว่าถ้าจะให้พื้นที่ดอยงำแงมเป็นที่ตั้งหลัก ขอให้ทางจังหวัดจัดหาพื้นที่ด้านติดกับถนนพหลโยธิน ที่มีสภาพเป็นพื้นที่ราบให้เพียงพอจัดตั้งมหาวิทยาลัย ซึ่งถ้าหากจังหวัดจัดหาได้ก็ควรจัดตั้งมหาวิทยาลัยแม่ฟ้าหลวงที่ดอยงำแงมเป็นที่ตั้งหลัก (รายงานการประชุมคณะกรรมการดำเนินการจัดตั้งมหาวิทยาลัยแม่ฟ้าหลวง ครั้งที่ 3/2540 เมื่อวันที่ 17 มิถุนายน พ.ศ. 2540)

หลังจากที่ได้มีการเจรจากับกำนัน ผู้ใหญ่บ้าน และราษฎรบริเวณตำบลท่าสุด ตำบลนางแล และตำบลแม่ข้าวต้มหลายครั้ง ก็ได้ข้อสรุปว่า ทุกฝ่ายยินยอมให้ใช้พื้นที่บริเวณดอยงำแงม รวมแล้วคิดเป็นพื้นที่ประมาณ 5,000 ไร่ ทบวงมหาวิทยาลัย จึงได้ทำหนังสือถึงผู้ว่าราชการจังหวัดเชียงราย ตามหนังสือที่ ทม 0204(3)/14113 ลงวันที่ 23 มิถุนายน 2540 ขอให้ทางจังหวัดยืนยันเรื่องการใช้ที่ดินบริเวณดอยงำแงมเป็นที่ตั้งมหาวิทยาลัย ซึ่งทางจังหวัดก็ได้ยืนยันกลับมา รวมทั้งพื้นที่บริเวณอำเภอแม่ลาวอีกแปลงหนึ่ง ที่สำรองไว้เพื่อการขยายตัวต่อไป

สภาพถนนที่มุ่งออกจากดอยงำแงม
สู่ถนนพหลโยธินในช่วงปี พ.ศ. 2540





การสำรวจที่ดินจัดสร้างมหาวิทยาลัยที่อำเภอแม่ลาว



การสำรวจที่ดินจัดสร้างมหาวิทยาลัยที่ดอยแจ่ม อำเภอเมือง



ดอยแจ่ม ปี พ.ศ. 2541

ประเด็นการเลือกพื้นที่ดอยง่อม และการที่ทางจังหวัดต้องหาพื้นที่ราบให้เพียงพอกับการจัดตั้งมหาวิทยาลัย รวมถึงเรื่องทางเข้าสู่มหาวิทยาลัยจากด้านถนนพหลโยธินนั้น รองศาสตราจารย์ ดร. วันชัย ศิริชนะ ได้ให้สัมภาษณ์ ดังนี้

“ผมเข้ามาครั้งแรกนั้น ทางราษฎรจะให้พื้นที่ตั้งมหาวิทยาลัยเฉพาะเชิงดอยง่อมเท่านั้นเอง ออกมาจากตีนเขาสัก 200 - 300 เมตร ผมบอกว่าจะสร้างมหาวิทยาลัยอย่างไรบนเขา เขาก็บอกว่าข้างล่างเลยไปทางด้านหน้า (ทิศตะวันตก) ให้ไม่ได้ ชาวบ้านทำไร่กันหมดแล้ว เป็นไร่ข้าวโพด ทางเหนือก็เป็นสับปะรดแล้วยังมีสวนมะม่วงอีก เขาก็พยายามต่อรอง ผมก็บอกว่าถ้าไม่ให้ทำไม่ได้หรอก ในที่สุดก็ได้ขยายระยะห่างออกจากตีนดอยง่อมนี้ออกมา 1.2 กิโลเมตร และขยายออกไปทางทิศเหนืออีกเกือบ 2 กิโลเมตร ก็เป็นระยะที่ตกลงกันได้ เป็นพื้นที่ที่เราอยู่ปัจจุบัน ความจริงแล้วต่อรองกันอยู่นาน ชาวบ้านจะให้ที่เฉพาะด้านหลัง ดอยง่อม ซึ่งด้านหลังดอยง่อมมีพื้นที่มากกว่าเป็นเนินเขาสูงกว่าข้างหน้า แต่ผมบอกเขาว่า ผมไม่อยากให้ใครเรียกว่ามหาวิทยาลัยหลังเขา ผมต้องการอยู่หน้าเขาหันหน้าออกทาง ถนนพหลโยธิน ซึ่งจะดูสง่างามกว่า ก็เลยได้ตามนี้ และผมให้เก็บต้นไม้ 2 ต้น ไว้ เพราะเมื่มา ดูปื้นที่ครั้งใดก็จะต้องมาอยู่ใต้ต้นไม้ต้นนี้ทุกครั้ง ใต้ต้นไม้จะมีกระต๊อบอยู่หลังหนึ่ง เป็นของคน ทำไร่ข้าวโพด และยังมีทุ่งข้าวโพดเล็ก ๆ จุดนี้เป็นจุดที่ชาวบ้านจะต้องมาตั้งเต็นท์ต้อนรับทุกครั้ง ที่มาดูสถานที่เกือบทุกครั้งก็ต้องลุยโคลนลุยฝุ่นมา” (วันชัย ศิริชนะ : 2544)

ในช่วงระยะเวลาการหาที่ดินอยู่นั้น การไฟฟ้าฝ่ายผลิตแห่งประเทศไทย ได้ดำเนินการปักเสาพาดสายส่งแรงสูง พาดผ่านหน้าบริเวณดอยง่อม ณ บริเวณซึ่งเป็นอาคารเรียนรวมในปัจจุบันนี้ ซึ่งต่อมาภายหลังการไฟฟ้าฝ่าย ผลิต ได้ดำเนินการย้ายสายส่งแรงสูงนี้ไปอยู่ด้านหลังดอยง่อม

เมื่อการเตรียมการจัดหาที่ดินบริเวณดอยง่อมได้ตามประสงค์ของการจัดตั้งแล้ว ได้มีการนำเรื่องเสนอให้ ที่ประชุมคณะรัฐมนตรีพิจารณาให้ความเห็นชอบ ในโอกาสที่คณะรัฐมนตรีมีการประชุมสัญจรที่จังหวัดเชียงราย เมื่อวันที่ 29 กรกฎาคม พ.ศ. 2540 ซึ่งก็ได้พิจารณาให้ความเห็นชอบ โดยมีมติ “อนุมัติให้ใช้พื้นที่ดอยง่อม อำเภอเมือง จังหวัดเชียงราย และพื้นที่ตำบลจอมหมอกแก้ว อำเภอแม่ลาว จังหวัดเชียงราย เป็นสถานที่สำหรับการ ก่อสร้างมหาวิทยาลัยแม่ฟ้าหลวงสองพื้นที่” ตามเสนอ (หนังสือที่ นร. 0205/11063 ลงวันที่ 1 สิงหาคม 2540)

รายละเอียดในเรื่องนี้ จังหวัดเชียงรายได้รายงานข้อมูลและแนวทางการดำเนินงานโดยมีข้อมูลของที่ดิน ซึ่งเป็นแนวถนนทางเข้ามหาวิทยาลัยแม่ฟ้าหลวง และพื้นที่ส่วนขยายเพิ่มเติมบริเวณหน้าดอยง่อมว่ามีราษฎรครอบครอง และมีเอกสารสิทธิอยู่จำนวน 27 ราย มีความประสงค์ขอค่าชดเชยที่ดินและค่าชดเชยไม้ยืนต้น คิดเป็นเงินทั้งสิ้น 15,854,800 บาท (ราษฎรหลายรายยินดียกที่ดินให้เปล่า) และค่าก่อสร้างแนวถนนทางเข้าด้านหน้า มหาวิทยาลัยแม่ฟ้าหลวง ซึ่งกันพื้นที่ไว้กว้าง 100 เมตร ยาวประมาณ 1.6 กิโลเมตร จำนวน 1,791,555 บาท ดังนั้นเมื่อรวมค่าใช้จ่ายในการชดเชยที่ดิน ค่าต้นไม้ และค่าก่อสร้างแนวถนนทางเข้ามหาวิทยาลัยแม่ฟ้าหลวงแล้ว เป็นเงินทั้งสิ้น 17,646,355 บาท แต่จากการประชุมตกลงกับเจ้าของที่ดินและจากการปรับแนวถนนทางเข้าใหม่ ทำให้ราคาประเมินที่ดินลดลง คงเหลือที่จะต้องจ่ายชดเชยจำนวน 9,686,100 บาท (รายงานการประชุมเพื่อ เตรียมความพร้อมด้านที่ดินสำหรับมหาวิทยาลัยแม่ฟ้าหลวง 6 พฤศจิกายน 2540) ซึ่งยอดเงินจำนวนนี้รัฐบาลและ ทบวงมหาวิทยาลัยไม่มีงบประมาณให้

การประชุมความก้าวหน้า
ในการจัดตั้งมหาวิทยาลัย ณ โรงแรม Little Duck เชียงราย
วันที่ 8 กรกฎาคม พ.ศ.2541



การสำรวจพื้นที่ดอยง่อม เพื่อเตรียมการก่อสร้าง (พ.ศ. 2541)

ในวันที่ 26 พฤษภาคม พ.ศ. 2541 จังหวัดเชียงรายและคณะกรรมการณรงค์เพื่อสนับสนุนการจัดตั้งมหาวิทยาลัยแม่ฟ้าหลวงของจังหวัดเชียงราย ได้มีมติเห็นชอบให้ขอรับบริจาคเงินสนับสนุนการดำเนินการดังกล่าว จากส่วนราชการในจังหวัดเชียงราย ส่วนราชการท้องถิ่น ภาคธุรกิจ เอกชน บริษัท ห้างร้าน มูลนิธิ สมาคม ชมรม องค์การทางศาสนา และพี่น้องประชาชนชาวจังหวัดเชียงรายทั่วไป และในที่สุดการบริจาคก็ได้เงินเพียงพอกับการชดเชยที่ดิน รวมเป็นเงินประมาณ 16 ล้านบาท และภายหลังได้มีการเรียกร้องเพิ่มเติม ซึ่งมหาวิทยาลัยก็ได้จ่ายไปจนหมดสิ้น โดยงบประมาณของมหาวิทยาลัย ซึ่งเป็นการแสดงออกถึงความร่วมแรงร่วมใจของพี่น้องชาวเชียงรายทุกหมู่เหล่า ที่มีเจตนารมณ์สืบสานพระราชปณิธานสมเด็จพระบรมราชชนนี ในการ ปลุกป่า สร้างคน ด้วยการสร้างมหาวิทยาลัยแม่ฟ้าหลวง เพื่อเป็นสถาบันการศึกษาของลูกหลานชาวเชียงราย

หลังจากที่ได้รับเงินบริจาค เพื่อสมทบทุนค่าก่อสร้างมหาวิทยาลัยแม่ฟ้าหลวงในเบื้องต้นแล้ว จังหวัดเชียงราย และคณะกรรมการจัดตั้งมหาวิทยาลัยแม่ฟ้าหลวง ได้จัดให้มีการปรับพื้นที่สร้างทางเข้ามหาวิทยาลัย จากถนนพหลโยธิน ไปยังบริเวณจุดก่อสร้างอาคาร เมื่อวันที่ 26 มีนาคม พ.ศ. 2541 โดยสำนักงานเร่งรัดพัฒนาชนบท ดำเนินการร่วมกับภาคเอกชนของจังหวัดเชียงราย ในการจัดทำถนนทางเข้าพร้อมลาดผิวจราจรด้วยแอสฟัลต์

ต่อมาวันที่ 5 มิถุนายน พ.ศ. 2541 เนื่องในวันสิ่งแวดล้อมโลก คณะกรรมการโครงการจัดตั้งมหาวิทยาลัยแม่ฟ้าหลวง ทบวงมหาวิทยาลัย ร่วมกับจังหวัดเชียงราย ได้จัดให้มีการปลูกป่าที่บริเวณดอยง่อม เพื่อเป็นการประชาสัมพันธ์การจัดตั้งมหาวิทยาลัย โดยได้รับความร่วมมือจากประชาชนในจังหวัดเชียงราย โดยเฉพาะจาก 3 ตำบล คือตำบลท่าสุด ตำบลแม่ข้าวต้ม และตำบลนางแล มาร่วมกันปลูกป่า โดยมีพื้นที่เป้าหมายปลูกป่าประมาณ 700 ไร่ ในวันนั้นมีผู้มาร่วมประมาณ 5,000 คน โดยนายวาทะ นายแพทย์เดชา สุขารมย์ รัฐมนตรีว่าการทบวงมหาวิทยาลัย มาเป็นประธานในพิธี และมีสมาชิกสภาผู้แทนราษฎร จังหวัดเชียงราย อาทิ นายยงยุทธ ตียะไพรัช มาร่วมด้วย

กิจกรรมทั้งหลายนี้เป็นส่วนหนึ่งของการแสดงความร่วมมือร่วมใจของชาวเชียงราย ที่ต้องการให้มหาวิทยาลัยแม่ฟ้าหลวงได้เกิดขึ้นเพื่อเป็นแหล่งสืบสานพระราชปณิธาน และเป็นสถานที่แห่งความภูมิใจของชาวเชียงราย

พื้นที่ก่อสร้างมหาวิทยาลัยแม่ฟ้าหลวง บริเวณดอยง่อม อำเภอเมือง จังหวัดเชียงราย จากตัวเลขที่เป็นทางการมีจำนวนทั้งสิ้น 4,997 ไร่ แต่เดิมพื้นที่เหล่านี้เป็นป่าสงวนแห่งชาติและที่สาธารณประโยชน์ที่มีราษฎรบุกรุกเป็นส่วนใหญ่ นอกจากนี้ยังมีพื้นที่อีกส่วนหนึ่งที่ใช้เป็นทางเข้าด้านหน้ามหาวิทยาลัย ซึ่งแต่เดิมมีราษฎรครอบครองเป็นส่วนใหญ่ อีกประมาณ 55 ไร่ ซึ่งต้องจ่ายค่าชดเชยทั้งสิ้น และอีกพื้นที่หนึ่งที่ตำบลจอมหมอกแก้ว อำเภอแม่ลาว จังหวัดเชียงราย มีพื้นที่ประมาณ 2,556 ไร่

เพื่อให้แนวเขตที่ดินบริเวณดอยง่อมมีความชัดเจน มหาวิทยาลัยได้ว่าจ้างให้สำนักงานเร่งรัดพัฒนาชนบท จัดทำแนวเขตที่ดินโดยรอบ พร้อมทั้งขอความร่วมมือกรมป่าไม้ให้ปลูกไม้ยืนต้นตามแนวเขตที่ดินไว้ด้วย

ต่อมาเมื่อวันที่ 21 พฤษภาคม พ.ศ. 2541 คุณหญิงศรีศิริ กฤษณจันทร์ ภริยาอดีตผู้บัญชาการทหารเรือ ได้น้อมเกล้าฯ ถวายที่ดินไร่มอนดินแดง อำเภอแม่สรวย จังหวัดเชียงราย ประมาณ 700 ไร่ แต่พระบาทสมเด็จพระเจ้าอยู่หัวฯ และต่อมาได้พระราชทานที่ดินแปลงนี้ให้กับมหาวิทยาลัยแม่ฟ้าหลวง นับเป็นพระมหากรุณาธิคุณแก่ชาวเชียงราย และมหาวิทยาลัยแม่ฟ้าหลวงอย่างหาที่สุดมิได้

จากที่ดินทั้ง 3 แห่ง ที่มหาวิทยาลัยแม่ฟ้าหลวงได้รับมาในเบื้องต้นนั้น จัดว่าเพียงพอต่อการขยายตัวของมหาวิทยาลัยในอนาคต นับเป็นพระบารมีในองค์สมเด็จพระศรีนครินทราบรมราชชนนีโดยแท้ที่ทำให้การจัดหาที่ดินเพื่อจัดตั้งมหาวิทยาลัยแม่ฟ้าหลวงเป็นไปได้ด้วยความเรียบร้อย และมีความเหมาะสม สว่างามเป็นอย่างยิ่ง

สำนักงานโครงการจัดตั้งมหาวิทยาลัยแม่ฟ้าหลวง

เพื่อให้การดำเนินการจัดตั้งมหาวิทยาลัยแม่ฟ้าหลวง เป็นไปด้วยความรวดเร็ว เรียบร้อย และเกิดผลดี ทบวงมหาวิทยาลัยได้จัดตั้งสำนักงานโครงการจัดตั้งมหาวิทยาลัยแม่ฟ้าหลวง ตามคำสั่งทบวงมหาวิทยาลัยที่ 96/2540 ลงวันที่ 7 มีนาคม พ.ศ. 2540 โดยให้สำนักงานโครงการจัดตั้งมหาวิทยาลัยแม่ฟ้าหลวง เป็นหน่วยงานเฉพาะกิจ ในสำนักงานปลัดทบวงมหาวิทยาลัย

ที่ตั้งของสำนักงานดังกล่าวตั้งอยู่ในอาคารทบวงมหาวิทยาลัยในระยะแรก และเมื่อวันที่ 1 ตุลาคม พ.ศ. 2540 ได้ย้ายไปเข้าพื้นที่ของมหาวิทยาลัยเทคโนโลยีสุรนารี ขนาดประมาณ 120 ตารางเมตร ที่อาคารพญาไทพลาซ่า ถนนพญาไท กรุงเทพมหานคร

สำนักงานโครงการจัดตั้งฯ มีอำนาจหน้าที่ดังนี้

1. บริหารโครงการจัดตั้งมหาวิทยาลัยแม่ฟ้าหลวง ให้เป็นไปตามนโยบายการจัดตั้งมหาวิทยาลัยแม่ฟ้าหลวง ที่คณะกรรมการจัดตั้งมหาวิทยาลัยแม่ฟ้าหลวงกำหนด และสอดคล้องกับนโยบายการดำเนินการของทบวงมหาวิทยาลัย
2. ดำเนินการด้านการเงิน บัญชี งบประมาณ พัสดุ และทรัพย์สินโครงการจัดตั้งมหาวิทยาลัยแม่ฟ้าหลวง ให้เป็นไปตามระเบียบที่กำหนด
3. จัดทำบัญชีทรัพย์สิน รายงานคณะกรรมการจัดตั้งมหาวิทยาลัยแม่ฟ้าหลวง ภายใน 90 วัน ภายหลังยกเลิกสำนักงานโครงการจัดตั้งมหาวิทยาลัยแม่ฟ้าหลวง

ต่อมาได้มีการแต่งตั้ง รองศาสตราจารย์ ดร. ทองอินทร์ วัชรโสธร รองปลัดทบวงมหาวิทยาลัย ทำหน้าที่เป็นผู้อำนวยการสำนักงานโครงการจัดตั้งฯ โดยมีผู้ช่วยศาสตราจารย์ ดร. มนัส วัฒนศักดิ์ ทำหน้าที่เป็นรองผู้อำนวยการสำนักงานโครงการจัดตั้งฯ จากนั้น รองศาสตราจารย์ ดร. มณฑล สงวนเสริมศรี จากมหาวิทยาลัยนเรศวร ได้รับการแต่งตั้งเป็นรักษาการผู้อำนวยการสำนักงานโครงการจัดตั้งฯ ในเวลาต่อมาตามลำดับ

สำนักงานโครงการจัดตั้งมหาวิทยาลัยแม่ฟ้าหลวง ได้มีบทบาทอย่างมากในระยะแรก ทั้งทางด้านการประสานงานกับทางจังหวัดเชียงราย และหน่วยงานที่เกี่ยวข้อง รวมทั้งการเตรียมการด้านวิชาการด้วย ในระยะแรก มีบุคลากรเป็นลูกจ้างชั่วคราวเพียง 2 คน เท่านั้น

การดำเนินการออกพระราชบัญญัติและงบประมาณ

ทบวงมหาวิทยาลัยได้ดำเนินการตามมติคณะรัฐมนตรีเมื่อวันที่ 18 กุมภาพันธ์ พ.ศ. 2540 โดยรวดเร็ว ได้เร่งรัดให้มีการร่างพระราชบัญญัติจัดตั้งมหาวิทยาลัยแม่ฟ้าหลวง ฉบับ พ.ศ. และมีการจัดเตรียมงบประมาณดำเนินการเบื้องต้นโดยเร่งด่วน ซึ่งกรณีนี้ รองศาสตราจารย์ ดร. วันชัย ศิริชนะ ได้ให้สัมภาษณ์ดังนี้

“การยกร่างพระราชบัญญัติมหาวิทยาลัยแม่ฟ้าหลวงนี้ ใช้แนวทางของมหาวิทยาลัยเทคโนโลยีสุรนารีเป็นหลัก แต่มาปรับแก้เป็นบางส่วน แล้วเร่งรัดเสนอคณะรัฐมนตรีเพื่อพิจารณา ซึ่งการยกร่างพระราชบัญญัตินี้มีผู้ร่วมงานหลายคน เช่น นายปราโมทย์ โชติมงคล รองปลัดทบวงมหาวิทยาลัย นายสุเมธ แยม์นุ่น และข้าราชการทบวงมหาวิทยาลัยหลายคน ได้เร่งรัดทำการยกร่างและเสนอคณะรัฐมนตรี ซึ่งคณะรัฐมนตรีก็ให้ความเห็นชอบแล้วส่งไปให้คณะกรรมการกฤษฎีกาพิจารณาตรวจร่างฯ จากนั้นจึงเสนอเข้าสภาผู้แทนราษฎรในวาระแรก ซึ่งในขณะนั้น ก็ยังมีปัญหาเรื่องความไม่แน่นอนว่า จะออกพระราชบัญญัติได้ทันในสมัยประชุมหรือไม่ เพราะเป็นช่วงที่มีความผันผวนทางการเมือง ด้วยอาจมีการยุบสภาฯ วันใดวันหนึ่งก็ได้ แต่ในที่สุด สภาฯ ก็ผ่านวาระที่ 1 ไปได้ด้วยดี ทั้งนี้ก็เพราะความร่วมมือร่วมใจของสมาชิกสภาผู้แทนราษฎร จังหวัดเชียงรายขณะนั้นที่ช่วยกันผลักดัน จากนั้นจึงได้มีการแต่งตั้งคณะกรรมการเพื่อพิจารณาร่างพระราชบัญญัติดังกล่าว โดยมี นาวาโท นายแพทย์เดชา สุขารมณัฐ รัฐมนตรีว่าการทบวงมหาวิทยาลัยในขณะนั้นเป็นประธาน และผมเป็นเลขานุการคณะกรรมการ” (วันชัย ศิริชนะ : 2544)

ในขั้นตอนของการดำเนินการของกรรมาธิการนั้น คณะกรรมาธิการฯ ได้พิจารณาร่างพระราชบัญญัติฯ ด้วยความรอบคอบแล้วเสนอกลับไปสู่กระบวนการพิจารณา ตามแนวทางนิติบัญญัติในวาระที่ 2 และ 3 ต่อไป ซึ่งคณะกรรมาธิการร่วมพิจารณาร่างพระราชบัญญัติฯ ดังกล่าว ประกอบด้วยบุคคลดังรายนามต่อไปนี้

รายชื่อคณะกรรมาธิการร่วมกัน ระหว่างสภาผู้แทนราษฎรและวุฒิสภา เพื่อพิจารณาร่างพระราชบัญญัติมหาวิทยาลัยแม่ฟ้าหลวง พ.ศ.

สภาผู้แทนราษฎร

1. นางกรุณา ชิตชอบ
2. นายฉัฐวัสส์ มุตตามระ
3. นางสาวชรินทร์ พุทธปวน
4. นาวาโท นายแพทย์เดชา สุขารมณัฐ
5. นายประมวลศิลป์ โภคสวัสดิ์
6. นายยงยุทธ ดิยะไพรัช
7. นางรัตนา จงสุทธานามณี
8. นายวิสาร เตชะธีราวัฒน์
9. นายสมบูรณ์ วันไชยธนวงศ์
10. นายสัมพันธ์ เลิศนุวัฒน์

วุฒิสภา

1. นายเกษม สุวรรณกุล
2. นายโกวิทย์ วรพิพัฒน์
3. คุณหญิงไขศรี ศรีอรุณ
4. นายดำรง พุฒตาล
5. นายธนู กุลชน
6. นายบรรณิทธิ เศรษฐบุตร์
7. นายวันชัย ศิริชนะ
8. นายวิจิตร ศรีสอาน
9. นายลีปนันท เกตุทัต
10. นายสุรัฐ ศิลปอนันต์

(ตามหนังสือของรัฐสภา ที่ สผ. 0017.13/1318 ลงวันที่ 10 สิงหาคม 2541)



ในการนำร่างพระราชบัญญัติเข้าเสนอสภาผู้แทนราษฎรในวาระที่ 2 เพื่อพิจารณา และวาระที่ 3 เพื่อการลงมติรับร่างพระราชบัญญัติ เรื่องนี้ รองศาสตราจารย์ ดร. วันชัย ศิริชนะ และนางรัตนา จงสุทธานามณี ซึ่งในขณะนั้นดำรงตำแหน่งสมาชิกสภาผู้แทนราษฎร จังหวัดเชียงราย ได้ให้สัมภาษณ์ตามลำดับ ดังนี้

“ผมจำได้ว่าวันนั้นเป็นวาระตอนท้ายของรัฐบาลพลเอกชวลิตแล้ว และมีปัญหาในเชิงสภา จำได้ว่าขณะนั้นมีวาระที่จะต้องเข้าประชุมสภาผู้แทนราษฎรเป็นสิบ ๆ วาระ แต่เราก็พยายามหาทางที่จะเสนอให้ผ่านการพิจารณาของสภาให้ได้ เพราะรู้ว่าถ้าไม่ผ่านตอนนี้แล้ว ถ้ามีการเปลี่ยนแปลงรัฐบาลจะต้องกลับไปทำใหม่ทั้งหมด แล้วอีก 2 ปี ก็ไม่รู้ว่าจะเสร็จหรือไม่”
(วันชัย ศิริชนะ : 2544)

“เหตุการณ์การพิจารณาเพื่อลงมติรับร่างพระราชบัญญัติจัดตั้งมหาวิทยาลัยแม่ฟ้าหลวง ดิฉันเป็นผู้หนึ่งซึ่งเสนอร่างพระราชบัญญัติจัดตั้งมหาวิทยาลัยแม่ฟ้าหลวง เข้าสู่การพิจารณาของสภาผู้แทนราษฎรในขณะนั้น และเป็นช่วงที่กังวลใจว่าพระราชบัญญัติจัดตั้งมหาวิทยาลัยแม่ฟ้าหลวงจะไม่ได้รับการพิจารณาทันสมัยประชุม อีกทั้งก่อนหน้าวาระของการลงมติรับร่างพระราชบัญญัติจัดตั้งมหาวิทยาลัยแม่ฟ้าหลวงนั้น มีวาระการพิจารณากฎหมายอื่นที่มีปัญหา มีการประท้วงและเดินออกจากห้องประชุม ซึ่งตัวดิฉันก็เป็น ส.ส. ฝ่ายค้านด้วย แต่ก็ต้องเหมือนกับเป็นการฝืนมติของวิปฝ่ายค้าน ด้วยการต้องอยู่ในที่ประชุมในวาระต่อไปให้ได้ เพื่อให้ครบองค์ประชุมในวาระต่อไปที่จะมีการพิจารณาพระราชบัญญัติมหาวิทยาลัยแม่ฟ้าหลวง ดังนั้นจึงพยายามขอร้องให้เพื่อน ส.ส. ฝ่ายค้าน ช่วยฝืนมติวิปฝ่ายค้าน ด้วยการนั่งอยู่เพื่อให้ครบองค์ประชุม และในที่สุดร่างพระราชบัญญัติจัดตั้งมหาวิทยาลัยแม่ฟ้าหลวง ก็ผ่านการลงมติมาได้ก่อนปิดสมัยสภา ดิฉันยังจำได้ว่าในวันนั้นเห็นท่านวันชัย ศิริชนะ ซึ่งเป็นเลขาธิการคณะกรรมการการได้พยายามเดินประสานกับคนหลายฝ่าย ส่วนอีกเหตุการณ์หนึ่งที่เกี่ยวข้องกับ มหาวิทยาลัยแม่ฟ้าหลวง เป็นเหตุการณ์ต่อเนื่องและเป็นความทรงจำที่ประทับใจ และรู้สึกขอบคุณท่านสมาชิกฯ ในคณะกรรมการงบประมาณด้วย ซึ่งขณะนั้นดิฉันเองก็เป็นหนึ่งในคณะกรรมการงบประมาณของสภาด้วย จึงได้มีโอกาสสนับสนุนการพิจารณางบประมาณของมหาวิทยาลัยแม่ฟ้าหลวง ด้วยความร่วมมือของคณะกรรมการงบประมาณหลายท่าน ทำให้ในที่สุดการพิจารณางบประมาณของมหาวิทยาลัยผ่านไปด้วยดี ซึ่งเป็นเรื่องที่ยากมาก เพราะเป็นช่วงภาวะวิกฤติเศรษฐกิจ โครงการใหญ่และใหม่ ไม่ใช่จะเกิดได้ง่ายในขณะนั้น”
(รัตนา จงสุทธานามณี : 2547)

ในที่สุดร่างพระราชบัญญัติมหาวิทยาลัยแม่ฟ้าหลวงก็ผ่านการพิจารณาของสภาทั้งสองสภา และโปรดเกล้าฯ ลงพระปรมาภิไธย ให้เป็นกฎหมาย ประกาศในราชกิจจานุเบกษา ฉบับวันที่ 25 กันยายน พ.ศ. 2541 ดังนั้นวันนี้จึงถือเป็นวันสถาปนามหาวิทยาลัยแม่ฟ้าหลวง กระบวนการขั้นตอนต่างๆ ในรัฐสภานั้น ได้รับความร่วมมือจากหลายฝ่าย มีการประสานงานระหว่างสมาชิกสภาผู้แทนราษฎรจังหวัดเชียงรายกับสมาชิกสภาผู้แทนราษฎรคนอื่น ๆ ให้ช่วยสนับสนุนร่างพระราชบัญญัติจนสามารถผ่านสภา มาได้

นับตั้งแต่วันที่ 21 กุมภาพันธ์ 2540 จนถึงวันที่ 25 กันยายน พ.ศ. 2541 นับเป็นเวลารวม 581 วัน ในกระบวนการออกพระราชบัญญัติจัดตั้งมหาวิทยาลัยแม่ฟ้าหลวงจนสำเร็จ แต่สิ่งซึ่งเป็นภาระที่คอยอยู่ข้างหน้า นั่นก็คือทำอย่างไรจึงจะเปิดรับนักศึกษาให้ได้ภายใน 2 ปี ตามที่มีสัญญาประชาคมไว้ในสมัยที่นายมนตรี ด่านไพบูลย์ เป็นรัฐมนตรีว่าการทบวงมหาวิทยาลัย ซึ่งจะมีเวลาเหลืออยู่เพียง 248 วัน เท่านั้น แต่อย่างไรก็ตาม คณะกรรมการจัดตั้งมหาวิทยาลัยแม่ฟ้าหลวงก็ได้เร่งรัดดำเนินการอย่างเต็มที่ โดยทบวงมหาวิทยาลัยและสำนักงานประมาณก็ได้ให้ความร่วมมือในการจัดเตรียมงบประมาณในเบื้องต้นเป็นอย่างดี

เรื่องนี้ รองศาสตราจารย์ ดร. วันชัย ศิริชนะ ได้ให้สัมภาษณ์ไว้ว่า

“ทบวงมหาวิทยาลัยได้จัดเตรียมงบประมาณไว้เบื้องต้น ตั้งแต่เป็นโครงการการจัดตั้งแล้ว และมีการเตรียมการต่าง ๆ ไว้ล่วงหน้า เช่น การจัดหาและสำรวจพื้นที่ การจัดทำแผนแม่บท การออกแบบก่อสร้าง และการเตรียมการด้านวิชาการ เป็นต้น ดังนั้นเมื่อพระราชบัญญัติจัดตั้ง ออกแล้ว จึงเดินหน้าได้ทันที” (วันชัย ศิริชนะ : 2544)

การเตรียมการด้านงบประมาณ

จากรายงานการประชุมคณะกรรมการจัดตั้งมหาวิทยาลัยแม่ฟ้าหลวง ครั้งที่ 2/2540 ลงวันที่ 15 พฤษภาคม พ.ศ. 2540 ปรากฏรายละเอียดเรื่องงบประมาณดังนี้

“ในปีงบประมาณ 2540 ทบวงมหาวิทยาลัยได้รับจัดสรรงบประมาณเพิ่มเงินอุดหนุน เฉพาะกิจหมวดรายจ่ายอื่น งานนโยบายและแผน โครงการจัดตั้งสถาบันอุดมศึกษา ของจังหวัดเชียงราย (มหาวิทยาลัยแม่ฟ้าหลวง) จำนวน 100,000,000 บาท (หนึ่งร้อยล้านบาทถ้วน) ต่อมาได้มีการปรับลดงบประมาณรายจ่ายประจำปีงบประมาณ พ.ศ. 2540 เป็นจำนวนเงิน 52,384,000 บาท (ห้าสิบล้านสามแสนแปดหมื่น สี่พันบาทถ้วน) คงเหลืองบประมาณที่ได้รับจริง 47,616,000 บาท (สี่สิบล้านหกแสน หนึ่งหมื่นหกพันบาทถ้วน) เนื่องจากจากปัญหาภาวะวิกฤติด้านการเงินของประเทศขณะนั้น สำหรับแผนการใช้งบประมาณ มีรายละเอียด ดังนี้

1. ค่าใช้จ่ายในการดำเนินการ	(งวดที่ 1)	จำนวนเงิน	1,779,000 บาท
2. ค่าใช้จ่ายในงบดำเนินการ	(งวดที่ 2)	จำนวนเงิน	4,481,250 บาท
3. ค่าใช้จ่ายครุภัณฑ์สำนักงาน	(งวดที่ 2)	จำนวนเงิน	5,355,750 บาท
4. ค่าจ้างออกแบบผังแม่บท	(งวดที่ 2)	จำนวนเงิน	6,000,000 บาท
5. ค่าจ้างออกแบบอาคาร/ สิ่งก่อสร้างต่าง ๆ	(งวดที่ 2)	จำนวนเงิน	30,000,000 บาท

รวม 47,616,000 บาท”

(ที่มา : ที่ประชุมคณะกรรมการจัดตั้งมหาวิทยาลัยแม่ฟ้าหลวง 2/2540)

ต่อมาในปีงบประมาณ 2541 ก็ได้รับเพิ่มเติมอีกจำนวนหนึ่ง เพื่อใช้ในการเตรียมการเบื้องต้น

ข้อสังเกตในเรื่องการดำเนินการจัดตั้งมหาวิทยาลัยแม่ฟ้าหลวง ที่สำคัญประการหนึ่ง คือ ได้มีการเตรียมการทั้งในเรื่องการออกพระราชบัญญัติ การเตรียมการด้านงบประมาณ และจัดทำผังแม่บทการออกแบบก่อสร้างไว้เป็นอย่างดีล่วงหน้า ทำให้หลังจากตราพระราชบัญญัติจัดตั้งแล้ว มหาวิทยาลัยแห่งนี้สามารถดำเนินการในเวลาต่อมา ได้อย่างรวดเร็ว ทั้งนี้ได้มีการดำเนินการของงบประมาณของมหาวิทยาลัยแม่ฟ้าหลวง สำหรับปีงบประมาณ พ.ศ. 2542 เป็นการล่วงหน้าก่อนที่จะมีการตราพระราชบัญญัติ โดยสำนักงานโครงการจัดตั้งมหาวิทยาลัยแม่ฟ้าหลวงเป็นผู้ดำเนินการ ซึ่งก็ปรากฏภายหลังว่าได้รับการจัดสรรงบประมาณเพื่อการก่อสร้างอาคารของมหาวิทยาลัยแม่ฟ้าหลวง นับว่ารัฐบาลขณะนั้นได้มีเจตนารมณ์อย่างแน่วแน่ที่จะจัดตั้งมหาวิทยาลัยแม่ฟ้าหลวง ภายใต้การผลักดันอย่างเต็มที่ ของทบวงมหาวิทยาลัย

คณะกรรมการดำเนินการจัดตั้งมหาวิทยาลัยแม่ฟ้าหลวงได้กำหนดแนวคิดในการดำเนินการก่อสร้างมหาวิทยาลัยไว้ว่า ควรจะเร่งรัดการก่อสร้างให้เสร็จสิ้นสมบูรณ์ตามแบบก่อสร้างทั้งหมดไปในคราวเดียวกันภายในระยะเวลา 5 ปี โดยขอให้รัฐบาลอนุมัติเป็นงบผูกพันในการก่อสร้างทั้งโครงการ ทั้งนี้เพื่อมิให้ต้องทยอยของงบประมาณเป็นรายปี ซึ่งไม่มีความแน่นอนว่าจะได้ครบหรือไม่ อันจะเป็นอุปสรรคต่อการจัดตั้งในระยะยาว จึงจัดทำเรื่องของงบประมาณทั้งหมดของโครงการไป ตั้งแต่ปีงบประมาณ พ.ศ. 2542

กรอบงบประมาณในการก่อสร้างมหาวิทยาลัยที่ขอไปนั้นเป็นจำนวนทั้งสิ้น 2,904,395,000 บาท ในที่สุด ก็ได้รับงบประมาณมาเพื่อก่อสร้างมหาวิทยาลัยตามที่ประกวดราคาได้ในวงเงิน 2,325,500,000 บาท มีระยะเวลาการก่อสร้าง 5 ปี นับจาก วันที่ 22 กรกฎาคม พ.ศ. 2542 ถึงวันที่ 6 พฤษภาคม พ.ศ. 2547

การเตรียมการด้านวิชาการ

คณะกรรมการจัดตั้งมหาวิทยาลัยแม่ฟ้าหลวง ได้เตรียมการกำหนดแนวทางด้านวิชาการของมหาวิทยาลัยไว้ล่วงหน้า เพื่อให้มีความพร้อมอย่างเต็มที่ก่อนเปิดดำเนินการ ทั้งนี้ได้มีการจัดระดมสมองเพื่อกำหนดแนวทางการจัดทำหลักสูตร และจัดนิทรรศการแสดงความคืบหน้าของการเตรียมการด้านต่างๆ รวมทั้งการออกแบบมหาวิทยาลัยแม่ฟ้าหลวง ณ โรงแรมริมกก รีสอร์ท อำเภอเมือง จังหวัดเชียงราย ระหว่างวันที่ 12 - 18 กันยายน พ.ศ. 2541 โดยมีผู้เข้าร่วมประชุมสัมมนาประมาณ 220 คน มีการระดมความคิดเห็นจากผู้ทรงคุณวุฒิ ที่เป็นนักวิชาการ นักธุรกิจ ประชาชน และผู้แทนจังหวัด ซึ่งพอจะรวบรวมเป็นประเด็นสำคัญๆ จากรายงานสรุปผลการจัดสัมมนา เรื่องแนวทางการจัดทำหลักสูตรมหาวิทยาลัยแม่ฟ้าหลวง วันที่ 12 - 18 กันยายน พ.ศ. 2541 ได้ดังนี้

รองศาสตราจารย์ ดร. วันชัย ศิริชนะ ปลัดทบวงมหาวิทยาลัย ได้กล่าวบรรยายในคำกล่าวเปิดประชุมสรุปได้ว่า “หวังว่ามหาวิทยาลัยแห่งนี้จะรองรับความต้องการของประชาชนและประเทศชาติโดยเร็ว หากเป็นไปได้ก็อาจเปิดดำเนินการตั้งแต่ปีการศึกษา 2542 ในส่วนเรื่องการจัดทำหลักสูตรนั้น การระดมความคิดเห็นจากผู้ทรงคุณวุฒิทุกฝ่าย จะทำให้กรอบการดำเนินงานชัดเจน ซึ่งเชื่อว่าหากได้หลักสูตรที่ดีและทันสมัยแล้ว จะทำให้ได้บัณฑิตที่ออกมาด้วย ดังนั้นจะต้องพัฒนาให้มหาวิทยาลัยแห่งนี้เป็นมหาวิทยาลัยชั้นนำของประเทศอย่างสมพระเกียรติ ที่ได้ยูนิยูนิพระสมัญญานามของสมเด็จพระศรีนครินทราบรมราชชนนีมาเป็นนามมหาวิทยาลัย”

ม.ร.ว. ดิศนัดดา ดิศกุล ผู้อำนวยการโครงการพัฒนาออยตุง ได้ให้ความเห็นว่า ปรัชญาการศึกษาของสมเด็จพระองค์ท่านต้องการให้เด็กทุกคนได้เรียน เพราะเป็นการสร้างพื้นฐานในการพัฒนา เพราะการเรียนรู้แล้วสามารถทำงานได้หรือไม่ นั่นพระองค์สนพระทัยมาก พระองค์เคยรับสั่งว่าควรเรียนวิชาชีพเพราะมีงานรองรับ หากมุ่งแต่ปริญญาที่จบมาแล้วไม่มีงานทำก็ไม่คุ้ม นอกจากนี้พระองค์ทรงชอบศึกษาค้นคว้าด้วยพระองค์เอง ซึ่งน่าจะโยงไปสู่การจัดระบบการเรียนการสอนและวิธีสอนที่ส่งเสริมให้เด็กค้นคว้าหาความรู้ได้เอง

นายอมเรศ ศิลอาอ่อน ได้กล่าวสรุปไว้ว่า ไม่มีอะไรที่มีคุณค่าเท่ากับการสร้างคนให้เป็นคนดี ในศตวรรษที่ 21 การเรียนการสอนจะต้องปรับเปลี่ยนจากการเรียนรู้เป็นผู้ฝึกความรู้ และรู้จักแก้ปัญหาที่เกิดขึ้น นอกเหนือจากตำราได้บอกไว้ ถ้านำแนวคิดเหล่านี้ มาจัดทำหลักสูตรจะทำให้มหาวิทยาลัยแม่ฟ้าหลวงมีเอกลักษณ์ไม่เหมือนสถาบันอุดมศึกษาอื่นในโลก ทั้งนี้เพื่อสนองพระราชจริยวัตรของสมเด็จพระอัยยวงษ์อย่างแท้จริง

ดร. สุเมธ ตันติเวชกุล กล่าวสรุปไว้ว่า ไม่อยากเห็นมหาวิทยาลัยแม่ฟ้าหลวงเหมือนมหาวิทยาลัยอื่น มหาวิทยาลัยต้องสง่างาม มีเอกลักษณ์ของตนเอง และมุ่งคุณภาพมากกว่าปริมาณ ทุกพื้นที่ในสถาบันจะต้องเป็นห้องเรียนได้หมด การจัดทำหลักสูตรต้องมุ่งฝึกบัณฑิตให้เป็นผู้ดี คือเห็นประโยชน์ส่วนรวม เสียสละ สื่อสารกับผู้อื่นได้ และสิ่งที่สำคัญคือควรนำปรัชญาหรือสิ่งต่างๆ ที่แสดงความเป็นไทยมาใส่ไว้ในระบบการจัดการศึกษาของมหาวิทยาลัย ตั้งแต่หลักสูตร สภาพแวดล้อมในมหาวิทยาลัย บุคลากร นักศึกษา ต้องมีเอกลักษณ์เฉพาะ ต่างจากมหาวิทยาลัยอื่นๆ

นายคำณ บัญเชิด กล่าวให้ความเห็นสรุปได้ดังนี้ มหาวิทยาลัยแม่ฟ้าหลวงไม่ควรจัดหลักสูตรที่ซ้ำซ้อนกับสถาบันอื่นและสิ่งสำคัญในการจัดตั้งคือ ควรเป็นมหาวิทยาลัยที่เน้นการมีส่วนร่วมของชุมชน การจัดทำหลักสูตรต้องประยุกต์ภูมิปัญญาไทยเชื่อมโยงความเป็นสากล และต้องจัดให้เป็นมหาวิทยาลัยอย่างแท้จริง

ศาสตราจารย์ ดร. วิจิตร ศรีสอ้าน ได้บรรยายเรื่องการจัดการศึกษาในหมวดการศึกษาทั่วไป สรุปได้ว่า วิชาการศึกษาทั่วไป ต้องสร้างทั้งความเป็นคนระดับสูง และความเป็นคน และต้องสะท้อนถึงปณิธานของมหาวิทยาลัยนั้นๆ



การประชุมสัมมนาเรื่อง แนวทางในการจัดทำหลักสูตรมหาวิทยาลัยแม่ฟ้าหลวง
วันที่ 12 - 18 กันยายน พ.ศ. 2541
จัดโดย ทบวงมหาวิทยาลัย ณ โรงแรม ริมกกี รีสอร์ท จังหวัดเชียงราย



ส่วนหนึ่งของบรรยากาศในการสมณิพรรคการมหาวิทยาลัย
แม่ฟ้าหลวง



รองศาสตราจารย์ ดร.วันชัย ศิริชนะ ปลัดทบวงมหาวิทยาลัย
บรรยายเรื่อง นโยบายการจัดทำหลักสูตร
มหาวิทยาลัยแม่ฟ้าหลวง



นาวาโท นพ.เดชา สุขารมณ์
รัฐมนตรีว่าการทบวงมหาวิทยาลัย



การบรรยายเรื่องแนวคิดในการพัฒนาหลักสูตร
ระดับอุดมศึกษา : ประสบการณ์จากต่างประเทศ
โดย ศาสตราจารย์ ดร.เมธี เวชารัตน์



ส่วนหนึ่งของผู้เข้าร่วมสัมมนา

จากนั้นคณะกรรมการพัฒนาโครงสร้างทางวิชาการมหาวิทยาลัยแม่ฟ้าหลวง ได้รวบรวมความคิดเห็นนำไปจัดทำหลักสูตรและแผนการเปิดสาขาวิชาต่างๆ เพื่อให้สอดคล้องกับนโยบายและวัตถุประสงค์ในการจัดตั้งมหาวิทยาลัยต่อไป

ในด้านวิชาการ รองศาสตราจารย์ ดร. วันชัย ศิริชนะ ได้ให้สัมภาษณ์ไว้เมื่อวันที่ 18 ตุลาคม 2544 ดังนี้

“แนวคิดในการเปิดดำเนินการนั้น อยากจะเน้นคุณภาพมากกว่าปริมาณ และจะเปิดเฉพาะสาขาที่เป็นประโยชน์ต่อบ้านเมืองเท่านั้น สาขาใดที่สถาบันอื่นทำได้ดีอยู่แล้ว และเพียงพออยู่แล้ว เราก็ไม่เปิด แต่ถ้าเขาทำได้ดี แต่ยังไม่เพียงพอ เราก็อาจจะพิจารณาทำก็ได้ ดังนั้นในเบื้องต้น จึงคิดจะเปิดเพียง 5 - 6 กลุ่มสาขาวิชา เช่น คอมพิวเตอร์ อุตสาหกรรมเกษตร สิ่งแวดล้อม การจัดการท่องเที่ยว และภาษาต่างประเทศ ส่วนความคิดที่จะสอนโดยใช้ภาษาอังกฤษนั้นมาเกิดขึ้นภายหลัง เนื่องจากเห็นว่าจะเป็นประโยชน์กับนักศึกษาและบ้านเมืองต่อไป”

แนวทางการดำเนินงานด้านวิชาการของมหาวิทยาลัยแม่ฟ้าหลวง จึงสอดคล้องกับการจัดประชุมสัมมนาการจัดทำหลักสูตรที่ได้ดำเนินการก่อนเปิดรับนักศึกษา นับว่ามหาวิทยาลัยมีความต่อเนื่องในเชิงนโยบายและแนวทางที่ชัดเจนมาตั้งแต่เริ่มต้น

หลังจากนั้น ได้มีการจัดตั้งคณะกรรมการพัฒนาหลักสูตรในสาขาวิชาต่างๆ โดยเชิญผู้ทรงคุณวุฒิมาจากหลากหลายแห่งทั่วประเทศ เพื่อให้ได้หลักสูตรที่มีคุณภาพอย่างแท้จริง

จากความฝันที่อยากให้มียุทธศาสตร์เกิดขึ้นในจังหวัดเชียงราย จากความพยายามของหลายฝ่ายที่ช่วยผลักดัน จากความมุ่งมั่นของรัฐบาลและทบวงมหาวิทยาลัย จากความสำนึกในพระมหากรุณาธิคุณของสมเด็จพระศรีนครินทราบรมราชชนนี ที่มีต่อปวงชนชาวไทยและชาวเชียงราย ได้เป็นพลังผลักดันให้มหาวิทยาลัยแม่ฟ้าหลวง ได้ถือกำเนิดมาด้วยความราบรื่นและรวดเร็วอย่างไม่น่าเชื่อ นับเป็นพระบารมีแห่งองค์สมเด็จพระศรีนครินทราบรมราชชนนีโดยแท้ ที่ได้ดลบันดาลให้มหาวิทยาลัยแม่ฟ้าหลวงได้เกิดและเติบโตอย่างมั่นคง นับเนื่องแต่วันที่ 25 กันยายน พุทธศักราช 2541 ที่ได้มีการตราพระราชบัญญัติจัดตั้งมหาวิทยาลัยแม่ฟ้าหลวง เป็นต้นมา



การดำเนินการ
หลังการตราพระราชบัญญัติ
มหาวิทยาลัยแม่ฟ้าหลวง

ปรัชญามหาวิทยาลัยแม่ฟ้าหลวง

มหาวิทยาลัยได้กำหนดปรัชญามหาวิทยาลัยแม่ฟ้าหลวง โดยมีความสอดคล้องกับหมายเหตุแนบท้ายพระราชบัญญัติมหาวิทยาลัยแม่ฟ้าหลวง ดังนี้

ให้เป็นแหล่งสืบสานพระราชปณิธานของสมเด็จพระศรีนครินทราบรมราชชนนี ที่จะปลูกป่า สร้างคนด้วยการอนุรักษ์และฟื้นฟูธรรมชาติและสิ่งแวดล้อม และพัฒนาคุณภาพชีวิตผู้ด้อยโอกาส ด้วยการให้การศึกษาและพัฒนาทรัพยากรบุคคลให้มีคุณภาพ แสวงหาองค์ความรู้ใหม่ รวมทั้งธำรงไว้ซึ่งประเพณีและศิลปวัฒนธรรมที่ดีงามของชาติพันธุ์ต่าง ๆ ในเขตภาคเหนือและอนุภูมิภาคุ่มน้ำโขงตอนบน

ปรัชญามหาวิทยาลัยแม่ฟ้าหลวงดังกล่าว ได้นำไปสู่การกำหนดวิสัยทัศน์และแนวทางการดำเนินการของมหาวิทยาลัยแม่ฟ้าหลวงในเวลาต่อมา

การดำเนินงานมหาวิทยาลัยแม่ฟ้าหลวง

ในพระราชบัญญัติมหาวิทยาลัยแม่ฟ้าหลวงที่ประกาศใช้ เมื่อวันที่ 25 กันยายน พ.ศ. 2541 ได้มีบทเฉพาะกาล ให้โอนบรรดากิจการ ทรัพย์สิน หนี้สิน และเงินงบประมาณของสำนักงานปลัดทบวงมหาวิทยาลัย เฉพาะส่วนที่เกี่ยวกับโครงการจัดตั้งมหาวิทยาลัยแม่ฟ้าหลวงที่จังหวัดเชียงรายไปเป็นของมหาวิทยาลัยแม่ฟ้าหลวง และระหว่างที่ยังมิได้ทรงพระกรุณาโปรดเกล้าฯ แต่งตั้งนายกสภามหาวิทยาลัยและกรรมการสภามหาวิทยาลัย ให้รัฐมนตรีว่าการทบวงมหาวิทยาลัยเป็นนายกสภามหาวิทยาลัยโดยตำแหน่ง และมีกรรมการสภาจำนวนหนึ่ง ตามที่กำหนดไว้ในพระราชบัญญัติ โดยคณะกรรมการสภาตามบทเฉพาะกาลนี้จะทำหน้าที่จนกว่าจะได้มีสภามหาวิทยาลัยตามพระราชบัญญัตินี้ แต่ทั้งนี้ต้องไม่เกิน 180 วัน ซึ่งในการดำเนินการต่อไปหลังจากมีสภามหาวิทยาลัย จะต้องแต่งตั้งคณะผู้บริหารเพื่อทำหน้าที่ผู้บริหารมหาวิทยาลัยต่อไป

สภามหาวิทยาลัยตามบทเฉพาะกาลที่มีนายประจวบ ไชยสาส์น เป็นนายกสภามหาวิทยาลัย ในการประชุมคณะกรรมการสภามหาวิทยาลัยครั้งแรก ได้พิจารณาเห็นว่า เพื่อให้การบริหารมหาวิทยาลัยในระยะแรก ซึ่งเป็นหัวเลี้ยวหัวต่อที่สำคัญดำเนินไปได้โดยราบรื่น ควรมอบหมายให้ รองศาสตราจารย์ ดร. วันชัย ศิริชนะ ปลัดทบวงมหาวิทยาลัย ซึ่งเป็นประธานคณะกรรมการโครงการจัดตั้งมหาวิทยาลัยแม่ฟ้าหลวง มาทำหน้าที่รักษาการอธิการบดี ไปก่อน จึงได้มีมติแต่งตั้งให้ รองศาสตราจารย์ ดร. วันชัย ศิริชนะ เป็นผู้รักษาการแทนอธิการบดีเป็นคนแรก ตามคำสั่งสภามหาวิทยาลัยแม่ฟ้าหลวง ที่ 1/2541 เรื่องการแต่งตั้งรักษาการแทนอธิการบดีมหาวิทยาลัยแม่ฟ้าหลวง โดยคำสั่งมีผลตั้งแต่วันที่ 3 ธันวาคม พ.ศ. 2541 เป็นต้นไป

ทั้งนี้โดยคำสั่งสภามหาวิทยาลัย ที่ 1/2541 มหาวิทยาลัยแม่ฟ้าหลวงก็ได้มีระบบบริหารอย่างเป็นทางการโดยแปรสภาพจากโครงการจัดตั้งมหาวิทยาลัยแม่ฟ้าหลวงเป็นมหาวิทยาลัยแม่ฟ้าหลวงอย่างสมบูรณ์



การประชุมสภามหาวิทยาลัยแม่ฟ้าหลวง ครั้งแรก
 3 ธันวาคม พ.ศ. 2541 ณ ทบวงมหาวิทยาลัย





การส่งมอบงานตำแหน่งนายกสภามหาวิทยาลัยแม่ฟ้าหลวง ระหว่าง นายประจวบ ไชยสาส์น
รัฐมนตรีว่าการทบวงมหาวิทยาลัยในขณะนั้น กับ พลตำรวจเอก เกา สารสิน
เมื่อวันที่ 31 สิงหาคม พ.ศ. 2543

การเตรียมการการออกแบบผังแม่บทการก่อสร้าง และการศึกษาผลกระทบด้านสิ่งแวดล้อม

การจัดตั้งมหาวิทยาลัยใหม่ เป็นโอกาสของผู้ก่อตั้งที่จะได้สร้างมหาวิทยาลัยขึ้นในรูปแบบที่เหมาะสมกับสภาพภูมิประเทศและการใช้งานมากที่สุด ดังนั้นการออกแบบผังแม่บท และการออกแบบอาคารต่างๆ จึงเป็นสิ่งสำคัญที่จะต้องดำเนินการโดยรอบคอบตั้งแต่วาระแรก เพราะสิ่งเหล่านี้จะอยู่คู่กับมหาวิทยาลัยไปชั่วนานาน ซึ่งในประเด็นนี้ คณะกรรมการดำเนินการจัดตั้งมหาวิทยาลัยแม่ฟ้าหลวง ซึ่งมีปลัดทบวงมหาวิทยาลัย รองศาสตราจารย์ ดร.วันชัย ศิริชนะ เป็นประธาน ได้ตระหนักถึงความสำคัญในเรื่องนี้อย่างมาก จึงได้วางกรอบแนวคิดการออกแบบไว้อย่างชัดเจน แต่แรกเริ่ม และได้กำหนดให้มีการคิดสรรผู้ออกแบบ โดยเปิดโอกาสให้กลุ่มสถาปนิกต่างๆ ได้เสนอตัวเข้ามาแข่งขันกันอย่างกว้างขวาง โดยมีข้อกำหนดเบื้องต้น ในการออกแบบไว้ว่า

1. จะต้องออกแบบให้กลมกลืนกับสภาพแวดล้อม
2. มีลักษณะที่ไม่ขัดแย้งกับสถาปัตยกรรมท้องถิ่นมากนัก
3. เน้นประโยชน์ใช้สอยและการประหยัดพลังงาน
4. มีความสง่างาม สมกับเป็นมหาวิทยาลัย

จากนั้นได้มีกลุ่มสถาปนิกเสนอเข้ามา 4 กลุ่ม ดังนี้

1. บริษัทสถาปนิก 110 จำกัด และคณะ
2. บริษัทโฟร์เอส จำกัด และคณะ
3. บริษัทนนท์-ตรึงใจ สถาปนิก และนักวางผัง จำกัด และคณะ
4. บริษัทภูมิวุฒิ จำกัด และคณะ

ทบวงมหาวิทยาลัยได้แต่งตั้งคณะกรรมการคัดเลือกบริษัทสถาปนิกซึ่งขณะนั้นมี รองศาสตราจารย์ สุปรียา หิรัญโร เป็นประธานคณะกรรมการ ในที่สุดคณะกรรมการก็ได้เลือกกลุ่มบริษัทสถาปนิก 110 จำกัด และคณะ เป็นผู้ทำหน้าที่ออกแบบผังแม่บทอาคาร ระบบสาธารณูปโภค และภูมิสถาปัตยกรรมของมหาวิทยาลัยแม่ฟ้าหลวง โดยลงนามในสัญญาจ้าง วันที่ 15 สิงหาคม พ.ศ. 2540 ตามสัญญาเลขที่ 8/2540 ในวงเงิน 39,754,000 บาท เรื่องนี้ รองศาสตราจารย์ ดร. วันชัย ศิริชนะ ได้ให้สัมภาษณ์ ดังนี้

“มหาวิทยาลัยแม่ฟ้าหลวง ก่อนจะดำเนินการออกแบบ ได้ให้แนวคิดแก่ผู้ออกแบบก่อน แนวคิดแรกคือ เป็นมหาวิทยาลัยขนาดกลาง มีนักศึกษาไม่เกิน 10,000 คน สอง การสัญจรไปมาภายในมหาวิทยาลัยนั้นต้องไปได้โดยสะดวก ไม่อยู่ห่างไกลกันมากนัก เพราะลักษณะภูมิประเทศเป็นภูเขา ถ้าแต่ละตึกอยู่ห่างไกลกัน การสัญจรจะไม่สะดวก ในส่วนข้อสามนั้น ได้ให้แนวคิดว่าอยากให้ตึกมีลักษณะที่มีประโยชน์ใช้สอยเต็มที่และกลมกลืนกับลักษณะภูมิประเทศให้มากที่สุด เป็นการให้แนวคิดไปกว้างๆ นอกจากนั้นก็เป็นรายละเอียด เช่น อยากมีห้องเรียน ขนาด 35, 70, 150, 300 และ 1,500 ที่นั่ง เป็นต้น เมื่อได้เกณฑ์แล้วจึงออกประกาศรับสมัครบริษัทที่จะออกแบบ ถ้าผมจำไม่ผิดประมาณ 4 กลุ่มบริษัท เพราะโครงการใหญ่ๆ อย่างนี้ บริษัทเดียวทำไม่ได้ เขามากัน 3-4 กลุ่ม เป็นการประกวดแบบ ในที่สุดบริษัท



สถาปนิก 110 จำกัด และคณะ เป็นผู้ชนะการประกวดแบบ ซึ่งในบริษัทสถาปนิก 110 จำกัด และคณะ จะประกอบด้วย 8 บริษัทที่มาร่วมกันออกแบบ บริษัทหนึ่งดูเรื่องอาคาร อีกบริษัทหนึ่งดูเรื่องระบบ อีกบริษัทดูเรื่องภูมิสถาปัตย์ บางบริษัทดูแลตึกเครื่องมืออะไรต่างๆ แยกแบ่งงานกัน ใช้เวลาออกแบบตอนนั้นประมาณ 5 เดือน” (วันชัย ศิริชนะ : 2544)

ก่อนการออกแบบอาคาร ได้มีการจัดทำผังแม่บทของการใช้พื้นที่ไว้ก่อน ซึ่งกลายมาเป็นแนวคิดในการออกแบบมหาวิทยาลัยแม่ฟ้าหลวง ดังนี้

แนวคิดในการวางผังแม่บทมหาวิทยาลัยแม่ฟ้าหลวง จากสถานที่ที่ตั้งบนเชิงเขา มีดอยแง่มเป็นจุดเด่น เป็นพื้นที่ที่สามารถมองเห็นได้ในระยะไกล พื้นที่ที่เชิงเขาลาดชันรายล้อมด้วยเนินเขาย่อย และร่องเขาธรรมชาติ ด้วยความจำกัดของภูมิประเทศจึงได้ออกแบบให้มีแกนหลัก (Axis) ของอาคารที่ตั้งมหาวิทยาลัย วางแนวตะวันออกและตะวันตกมีดอยแง่มเป็นฉากหลัง ส่วนด้านหน้าหันเข้าทางทิศตะวันตกเฉียงเหนือเพียงเล็กน้อย ไปทางด้านถนนพหลโยธิน ลำดับความสำคัญของแกนหลักนี้ จะเริ่มด้วยแกนเฉลิมพระเกียรติ (Ceremonial Axis) โดยมีที่ตั้งสำนักวิชาขนาดทั้งสองข้าง อีกแกนหนึ่งเป็นแนวเหนือ-ใต้ คือจากอาคารวิทยบริการ (ศูนย์บรรณสารและสื่อการศึกษา) อาคารวิจัย โรงอาหาร ซึ่งแกนนี้จะพัฒนาเป็นแกนกิจกรรมนักศึกษา เป็นที่นัดพบ เป็นงานกิจกรรม จะทำให้เกิดชีวิตชีวาของวิถีชีวิตในมหาวิทยาลัย (University Life) จากบริเวณนี้ต่อเนื่องไปจนถึงส่วนพักอาศัยในทิศเหนือและไปสิ้นสุดที่ส่วนกีฬาและสันทนาการ (เรียบเรียงจากแนวคิดในการออกแบบผังแม่บทในหนังสือที่ระลึก 2 ปี มหาวิทยาลัยแม่ฟ้าหลวง 2543, 14)

ผู้ที่เป็ประธานคณะอนุกรรมการดูแลด้านกายภาพและการออกแบบขณะนั้น คือ รองศาสตราจารย์ สุปรีชา หิรัญโร ซึ่งดำรงตำแหน่งรักษาการรองอธิการบดีฝ่ายบริหาร การออกแบบผังแม่บทดังกล่าว เน้นความสวยงาม และความสะดวกในการสัญจรของผู้ใช้อาคารต่างๆ รวมทั้งการใช้ประโยชน์ของความสูงต่ำของภูมิประเทศ มาทำให้เกิดความสวยงาม และการใช้พื้นที่อย่างคุ้มค่า

การมีผังแม่บทของมหาวิทยาลัยที่สมบูรณ์ได้ทำให้การก่อสร้างอาคารเป็นไปอย่างมีแบบแผน และไม่ส่งผลกระทบต่อสิ่งแวดล้อมในระยะยาว

ทบวงมหาวิทยาลัยได้มีการจัดทำรายงานผลกระทบสิ่งแวดล้อมเบื้องต้นเสร็จสิ้น ในเดือนกรกฎาคม พ.ศ. 2541 โดยได้ดำเนินการศึกษาในด้านต่างๆ คือ ด้านลักษณะภูมิประเทศ ธรณีสัณฐาน สภาพดิน อุทกวิทยา คุณภาพน้ำ การใช้พลังงาน สุนทรียภาพ ทัศนียภาพ ป่าไม้สัตว์ป่า การใช้ประโยชน์ที่ดิน การเปลี่ยนแปลงขยายตัวของชุมชน การสาธารณสุขโรคและสาธาณูปการ ด้านประชากร การท่องเที่ยว โบราณคดี และประวัติศาสตร์ โดยผลการศึกษาสรุปได้ดังนี้

“การออกแบบโครงการก่อสร้างมหาวิทยาลัยแม่ฟ้าหลวง ให้คำนึงถึงผลกระทบต่อสภาพแวดล้อมของบริเวณดอยแง่มและบริเวณชุมชนใกล้เคียง ทั้งในระยะก่อสร้างและระยะหลังที่เปิดดำเนินการแล้ว นอกจากนี้ยังให้คำนึงถึงผลกระทบทางด้านเศรษฐกิจ สังคม และ ความเป็นอยู่ของชุมชนด้วย แต่อย่างไรก็ตาม ในระยะยาวจะต้องคำนึงถึงการขยายตัวของชุมชน ซึ่งต้องประสานกับจังหวัดและสำนักผังเมืองต่อไป”



การประชุมเพื่อคัดเลือกผู้ออกแบบ

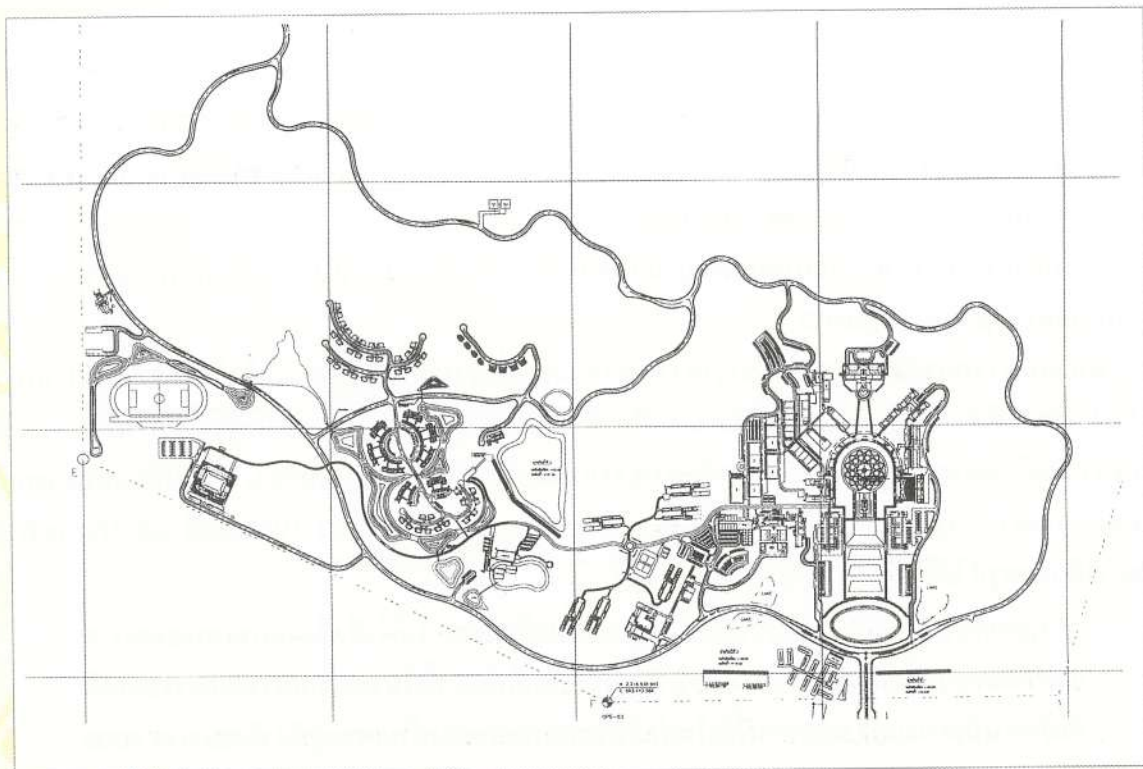
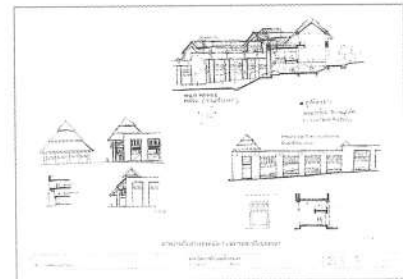
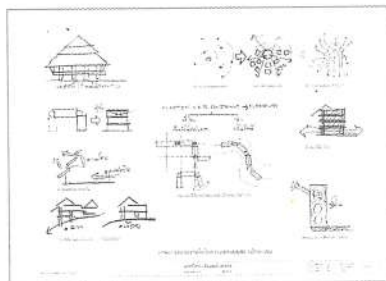
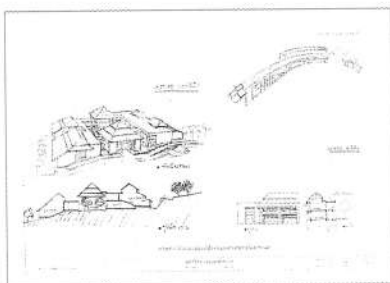

ผังการออกแบบของบริษัท 110 จำกัด และคณะ ที่ได้รับคัดเลือก



ในส่วนของภูมิสถาปัตย์ เมื่อมีการออกแบบอย่างละเอียดในภายหลัง ได้มีการปรับปรุงแบบด้านภูมิสถาปัตย์ โดยใช้แนวคิดในการปลูกป่าในพื้นที่ให้มากที่สุด ดังนั้นจะเห็นว่าจากพื้นที่ที่เป็นไร่ข้าวโพดเดิมได้พลิกฟื้นเป็นไม้ยืนต้น ในเวลาถัดมาอย่างรวดเร็ว ในลักษณะของการจำลองป่าธรรมชาติมาไว้ในมหาวิทยาลัย และไม้ที่ปลูกในพื้นที่จะเป็น ไม้เบญจพรรณหลากหลายชนิด เพื่อให้มีลักษณะสอดคล้องกับความเป็นป่าธรรมชาติ

ต่อมาแนวคิดนี้ได้เกิดเป็นกรอบความคิดใหม่ว่า “เราจะสร้างมหาวิทยาลัยแม่ฟ้าหลวง ให้เป็นมหาวิทยาลัยในสวนให้ได้” (University in the Park)

ในที่สุดการออกแบบผังแม่บท การออกแบบอาคาร การออกแบบระบบสาธารณูปโภค และภูมิสถาปัตย์ของทั้งโครงการก็เสร็จสิ้นเรียบร้อย พร้อมดำเนินการเรียกประกวดราคาต่อไป

การประกวดราคาและการก่อสร้างมหาวิทยาลัยแม่ฟ้าหลวง

คณะกรรมการจัดตั้งมหาวิทยาลัยแม่ฟ้าหลวง ทบวงมหาวิทยาลัย ได้จัดทำโครงการจัดตั้งมหาวิทยาลัยแม่ฟ้าหลวงขึ้น ภายใต้การดูแลของสำนักงานปลัดทบวงมหาวิทยาลัย และดำเนินการของงบประมาณสนับสนุนการเตรียมการในเบื้องต้น และได้จัดทำแผนการดำเนินการด้านต่าง ๆ โดยมีคณะอนุกรรมการพิจารณาโครงสร้างทางกายภาพ และคณะอนุกรรมการพัฒนาโครงสร้างทางวิชาการ เป็นผู้จัดทำรายละเอียดให้แล้ว ได้จัดทำแผนการเงิน เพื่อเสนอขออนุมัติจากคณะรัฐมนตรี ซึ่งคณะรัฐมนตรี ได้มีมติเมื่อวันที่ 16 มิถุนายน พ.ศ. 2541 อนุมัติแผนการดำเนินการดังกล่าว พร้อมกรอบวงเงินค่าก่อสร้างมหาวิทยาลัย แม่ฟ้าหลวง จำนวน 2,409,395,000 บาท

สำหรับการเตรียมการในระยะเริ่มต้นนั้น โครงการจัดตั้งมหาวิทยาลัยแม่ฟ้าหลวงได้รับงบประมาณในปี พ.ศ. 2540 จำนวน 47,615,410 บาท จึงได้ใช้เงินงบประมาณในปีนี้จำนวน 39,754,000 บาท จัดจ้างกลุ่มบริษัทสถาปนิก 110 จำกัดและคณะ ให้จัดทำแผนแม่บทและออกแบบอาคารที่ทำการของมหาวิทยาลัยตามรายละเอียดที่กล่าวมาแล้ว ภายใต้กรอบของแผนงาน แผนการรับนักศึกษา และแผนโครงสร้างทางวิชาการ โดยให้สอดคล้องกับกรอบวงเงิน ที่ได้รับอนุมัติจากคณะรัฐมนตรี

เมื่อออกแบบการก่อสร้างเสร็จสิ้นแล้ว เพื่อให้การดำเนินการเป็นไปด้วยความรอบคอบและโปร่งใส ทบวงมหาวิทยาลัยได้แต่งตั้งคณะกรรมการดำเนินการประกวดราคา จัดจ้าง รวม 4 ชุด คือ

1. คณะกรรมการจัดเตรียมเอกสารประกวดราคา
2. คณะกรรมการกำหนดราคากลาง
3. คณะกรรมการรับและเปิดซอง
4. คณะกรรมการพิจารณาผลการประกวดราคา

โดยคณะกรรมการทั้ง 4 ชุดนี้ ประกอบด้วยผู้ทรงคุณวุฒิจากนอกสำนักงานปลัดทบวงมหาวิทยาลัยเป็นส่วนใหญ่ และได้ทำหน้าที่เตรียมการด้านต่าง ๆ โดยรอบคอบ ได้มีการออกประกาศผลการประกวดราคาก่อสร้างอาคารระบบสาธารณูปโภค และภูมิสถาปัตย์กรรมของมหาวิทยาลัยแม่ฟ้าหลวง เมื่อวันที่ 19 สิงหาคม พ.ศ. 2541 โดยทบวงมหาวิทยาลัยได้ดำเนินการประกวดราคาตามระเบียบสำนักนายกรัฐมนตรีว่าด้วยการพัสดุ พ.ศ. 2535 แก้ไขเพิ่มเติม พ.ศ. 2538 และ พ.ศ. 2539 มีผู้มาซื้อเอกสารการประกวดราคา 8 ราย ดังนี้

1. บริษัท สิทธิชัยเอนจิเนียริ่ง จำกัด
2. บริษัท ช. การช่าง จำกัด (มหาชน)
3. บริษัท อิตาเลียนไทย ดีเวลล็อปเมนต์ จำกัด (มหาชน)
4. บริษัท ที เอน อี อินเตอร์เนชั่นแนล คอนสตรัคชั่น จำกัด
5. บริษัท ชิโน-ไทย เอ็นจิเนียริ่ง แอนด์ คอนสตรัคชั่น จำกัด (มหาชน)
และบริษัท สยามชินเท็ค คอนสตรัคชั่น จำกัด (มหาชน) กิจการร่วมค้า
6. บริษัท นพวงศ์ก่อสร้าง จำกัด
7. บริษัท รวมนครก่อสร้าง (ประเทศไทย) จำกัด
8. บริษัท เนวรัตน์พัฒนาการ จำกัด (มหาชน)

จากผู้มาซื้อแบบก่อสร้าง 8 ราย ได้มีผู้มียื่นซองประกวดราคา 4 ราย ดังนี้

1. บริษัท ช. การช่าง จำกัด (มหาชน)
2. บริษัท อิตาเลียนไทย ดีเวลล็อปเมนต์ จำกัด (มหาชน)
3. บริษัท สิทธิชัยเอนจิเนียริ่ง จำกัด
4. บริษัท รวมนครก่อสร้าง (ประเทศไทย) จำกัด

ในการพิจารณาครั้งแรก ปรากฏว่าทุกรายเสนอราคาสูงกว่าราคากลางและวงเงินงบประมาณที่มีอยู่ คณะกรรมการพิจารณาผลการประกวดราคาจึงได้ให้ทั้ง 4 รายดังกล่าว เสนอราคาใหม่อีกครั้งหนึ่ง ซึ่งปรากฏว่า บริษัท ช. การช่าง จำกัด (มหาชน) เป็นผู้เสนอราคาต่ำสุด แต่ก็ยังสูงกว่าราคากลางอยู่ ดังนั้นคณะกรรมการฯ จึงได้เจรจาต่อรอง และในที่สุดต่อรองได้ในราคา 2,390,766,400 บาท ซึ่งต่ำกว่าราคากลางที่ได้กำหนดไว้ 18,281,189.75 บาท

ต่อมาเมื่อได้มีการประกาศใช้พระราชบัญญัติมหาวิทยาลัยแม่ฟ้าหลวง เมื่อวันที่ 25 กันยายน พ.ศ. 2541 พระราชบัญญัติมหาวิทยาลัยแม่ฟ้าหลวง ได้ประกาศใช้และมีผลแล้วตั้งแต่วันที่ 26 กันยายน 2541 ดังนั้นงบประมาณและการดำเนินงานต่างๆ ที่กระทำโดยสำนักงานปลัดทบวงมหาวิทยาลัย จึงต้องโอนไปให้มหาวิทยาลัยแม่ฟ้าหลวงดำเนินการต่อ ดังนั้นกรณีของการพิจารณาผลการประกวดราคาครั้งนี้ก็เช่นเดียวกัน ได้โอนมาให้มหาวิทยาลัยแม่ฟ้าหลวงดำเนินการพิจารณาต่อ โดยผู้บริหารมหาวิทยาลัยได้นำเสนอให้สภามหาวิทยาลัยพิจารณาในการประชุม ครั้งที่ 1/2541 เมื่อวันที่ 3 ธันวาคม 2541 ซึ่งในการประชุมสภาได้พิจารณาในหลายประเด็น มีความเห็นว่า เพื่อความรอบคอบถูกต้อง จึงเห็นสมควรตั้งคณะทำงานขึ้นคณะหนึ่ง ประกอบด้วย ศาสตราจารย์ ดร. วิษณุ เครืองาม เป็นประธาน นายสุนทร อรุณานนท์ชัย นายณรงค์ วงศ์วรรณ และนายคำรณ บุญเชิด เป็นคณะทำงานของสภามหาวิทยาลัยแม่ฟ้าหลวงในการพิจารณาความเหมาะสมถูกต้องของการประกวดราคาสร้างที่ทำการมหาวิทยาลัยแม่ฟ้าหลวง โดยเฉพาะในประเด็นต่อไปนี้

1. ทบทวนผลการประกวดราคา ความเหมาะสม ความถูกต้องของการดำเนินการ
2. การที่จะได้มีการประกาศใช้ระเบียบสำนักนายกรัฐมนตรีฉบับใหม่นั้น จะมีผลกระทบต่อการดำเนินการอย่างไรหรือไม่
3. ทบทวนผลดี ผลเสีย ของการดำเนินการก่อสร้างในขณะนี้ รวมทั้งหากต้องชะลอการดำเนินการก่อสร้างออกไปว่าจะมีผลกระทบอย่างไร

คณะทำงานดังกล่าว ได้พิจารณาและตรวจสอบหลักฐานเอกสารและข้อมูลต่างๆ ในการดำเนินการตั้งแต่นั้น จนถึงขั้นตอนการต่อรอง จนได้ราคาสุดท้ายที่เสนอให้สภามหาวิทยาลัยแม่ฟ้าหลวงพิจารณา รวมทั้งได้ประมวลข้อเท็จจริงต่างๆ ตามที่สภามหาวิทยาลัยแม่ฟ้าหลวงมอบหมายแล้ว

จึงได้สรุปประเด็นความเห็นต่อสภามหาวิทยาลัยในการประชุมครั้งที่ 1/2542 เมื่อวันที่ 1 กุมภาพันธ์ พ.ศ. 2542 ว่าเห็นสมควรรับราคาของบริษัท ช.การช่าง จำกัด ในวงเงิน 2325 ล้านบาท และให้ดำเนินการต่อไป ดังรายละเอียดปรากฏในภาคผนวก

การดำเนินการรับนักศึกษา

จากสัญญาประชาคมที่ต้องเปิดรับนักศึกษาให้ได้ภายใน 2 ปี นับเนื่องจากวันที่ 21 กุมภาพันธ์ พ.ศ. 2540 ประกอบด้วยการเรียกร้องของประชาชนและฝ่ายต่างๆ ในจังหวัดเชียงราย ทำให้มหาวิทยาลัยต้องพิจารณาเปิดรับนักศึกษารุ่นแรก ในปีการศึกษา 2542 โดยสภามหาวิทยาลัยได้ให้ความเห็นชอบในเรื่องนี้ ในการประชุมสภามหาวิทยาลัย เมื่อวันที่ 1 กุมภาพันธ์ พ.ศ. 2542

ผลจากการเตรียมความพร้อมทางวิชาการ และการรับบุคลากรมาส่วนหนึ่ง ในช่วงของการเป็นสำนักงานโครงการจัดตั้งมหาวิทยาลัยแม่ฟ้าหลวงแล้ว ทำให้มีความพร้อมที่จะเปิดรับนักศึกษาได้ในรุ่นแรก 2 สาขาวิชา คือ เทคโนโลยีสารสนเทศ และเทคโนโลยีการอาหาร แต่อย่างไรก็ตาม ความพร้อมก็ยังไม่ถึงขั้นดีที่สุด เพราะบุคลากรยังมีน้อย สถานที่เรียนยังไม่มี เมื่อตัดสินใจว่าจะเปิดดำเนินการ จึงได้เตรียมจัดหางบประมาณเบื้องต้นประมาณ 25 ล้านบาท เพื่อใช้ในการก่อสร้างที่ทำการชั่วคราว ณ ดอยแจ่ม แต่โดยที่อาคารชั่วคราวต้องใช้เวลาก่อสร้างไม่น้อยกว่า 4 เดือน มหาวิทยาลัยจึงได้ขอใช้อาคารโรงเรียนเทศบาล 6 สลากกินแบ่งรัฐบาล จากเทศบาลเมืองเชียงรายที่เพิ่งก่อสร้างเสร็จใหม่ เป็นสถานที่จัดการศึกษาชั่วคราวก่อน ในภาคการศึกษาต้นของปีการศึกษา 2542

มหาวิทยาลัยได้ประกาศรับนักศึกษารุ่นแรก โดยเน้นนักศึกษาจากภาคเหนือเป็นหลัก มีเป้าหมายจะรับ 90 คน แต่มีผู้มาสมัครน้อยกว่าที่กำหนด ในที่สุดก็สามารถผ่านการคัดเลือกเพียง 62 คน สถานที่ใช้สอบสัมภาษณ์นักศึกษารุ่นแรก เพื่อคัดเลือกเข้ามหาวิทยาลัยแม่ฟ้าหลวงคือที่โรงเรียนเทศบาล 1 วัดศรีเกิด นับว่าเป็นงานหนักที่ต้องแข่งขันกับเวลาเพื่อที่จะทำให้สำเร็จ เกี่ยวกับการรับนักศึกษารุ่นแรก รองศาสตราจารย์ ดร. วันชัย ศิริชนะ ได้ให้สัมภาษณ์ไว้ดังนี้

“ในที่สุดสภามหาวิทยาลัยก็ตัดสินใจเปิดรับนักศึกษารุ่นแรก ก็ถือว่าเป็นเรื่องมหัศจรรย์ที่เริ่มคิดตกลงกันเมื่อเดือนกุมภาพันธ์ พ.ศ. 2542 ว่าจะเริ่มรับนักศึกษาในราวเดือนมิถุนายนเป็นรุ่นแรก มีการเตรียมการราว 4-5 เดือน ณ วันที่คิดจะรับนักศึกษานั้น เราก็คิดว่าต้องสร้างอาคารเรียนชั่วคราวคือ ที่เป็นอาคารส่วนหน้าเวลานี้เป็นที่ทำการก่อน ผู้รับเหมาที่คาดว่าจะเสร็จภายใน 4 เดือน แต่เมื่อดำเนินการไปแล้ว 2 เดือน เรายังไม่เสร็จแน่ ทางเทศบาลเมืองเชียงรายก็เอื้อเฟื้อ บอกว่าอย่างนั้นให้ไปอยู่ที่โรงเรียนเทศบาล 6 สลากกินแบ่งรัฐบาล ก่อนใช้เป็นอาคารที่ทำการชั่วคราว ในขณะนั้นเขาสอบเอนทรานซ์กันเรียบร้อยแล้ว เราคัดเลือกนักศึกษาในช่วงประมาณเดือนพฤษภาคม ดังนั้นเราก็คัดเองและได้รับนักศึกษารุ่นแรกที่ไม่ได้ผ่านกระบวนการเอนทรานซ์ แต่ให้โรงเรียนต่างๆ คัดมาให้พิจารณา ก็ได้มา 62 คน ถือว่าเป็นรุ่นแรก แล้วมีอาจารย์รุ่นแรกประมาณ 10 คน แล้วคนทำงานก็มีอยู่ประมาณ 10 กว่าคน โดยใช้เวลา 8 เดือน หลังจากพระราชบัญญัติออก ก็เริ่มรับนักศึกษารุ่นแรก” (วันชัย ศิริชนะ : 2544)

เมื่ออาคารเรียนชั่วคราวที่ดอยแม่ ซึ่งต่อมาเรียกกันว่าอาคารส่วนหน้าเสร็จสิ้นแล้ว จึงได้ย้ายเข้ามาทำการเรียนการสอนภายในอาคารส่วนหน้า เมื่อวันที่ 15 ตุลาคม พ.ศ. 2542 โดยอาคารส่วนหน้าประกอบด้วยอาคารจำนวน 12 หลัง เป็นอาคารเรียน ห้องปฏิบัติการ ศูนย์บรรณสารและสื่อการศึกษา และสำนักงาน ในพื้นที่ประมาณ 3,600 ตารางเมตร ในวงเงินค่าก่อสร้างประมาณ 26,000,000 บาท

เมื่อเริ่มจัดการเรียนการสอนและการบริหารงานในปีการศึกษา 2542 นั้น มีการดำเนินการอบรมเพื่อปรับระดับพื้นฐานความรู้ของนักศึกษารุ่นแรกของมหาวิทยาลัยแม่ฟ้าหลวง ระหว่างวันที่ 16-28 พฤษภาคม พ.ศ. 2542 ณ ศูนย์ส่งเสริมและผลิตพันธุ์พืชสวนเชียงราย อำเภอเมือง จังหวัดเชียงราย และมหาวิทยาลัยได้จัดให้มีพิธีเปิดการศึกษาเป็นปฐมฤกษ์ พร้อมกับพิธีไหว้ครูและรับเป็นศิษย์ ประจำปีการศึกษา 2542 ขึ้นเมื่อวันที่ 10 มิถุนายน พ.ศ. 2542 ณ โรงเรียนเทศบาล 6 สลากกินแบ่งรัฐบาล โดยในพิธีนั้น มีนายประจวบ ไชยสาส์น รัฐมนตรีว่าการทบวงมหาวิทยาลัย ในฐานะนายกสภามหาวิทยาลัย ได้มาร่วมในพิธีกับคณาจารย์ของมหาวิทยาลัยแม่ฟ้าหลวงด้วย ซึ่งนับเป็น วันประวัติศาสตร์อีกวันหนึ่งของมหาวิทยาลัย

การดำเนินงานของมหาวิทยาลัยแม่ฟ้าหลวงที่เปิดรับนักศึกษาได้ในปีการศึกษา 2542 นั้น นับเป็นการทำตามสัญญาประชาคมที่ทบวงมหาวิทยาลัยได้ให้ไว้กับชาวเชียงราย และถือว่าได้ดำเนินการกิจุล่วงตามที่ได้สัญญาไว้



โรงเรียนเทศบาล 6 สลากกินแบ่งรัฐบาล
ที่ทำการชั่วคราวแรกเริ่มของมหาวิทยาลัยแม่ฟ้าหลวง



เข้าตรวจความพร้อมในการจัดการเรียนการสอน



การเรียนการสอนในห้องเรียนที่โรงเรียนเทศบาล 6
สลากกินแบ่งรัฐบาล



นักเรียนรุ่นแรกเตรียมขึ้นรถไปดอยแม่



รศ. ดร. วันชัย ศิริชนะ พานักศึกษารุ่นแรกชมมหาวิทยาลัย



พานักศึกษารุ่นแรกชมอาคารส่วนหน้า



อาคารส่วนหน้าเมื่อแรกสร้างเสร็จ



ภาพนักเรียนรุ่นที่ 1



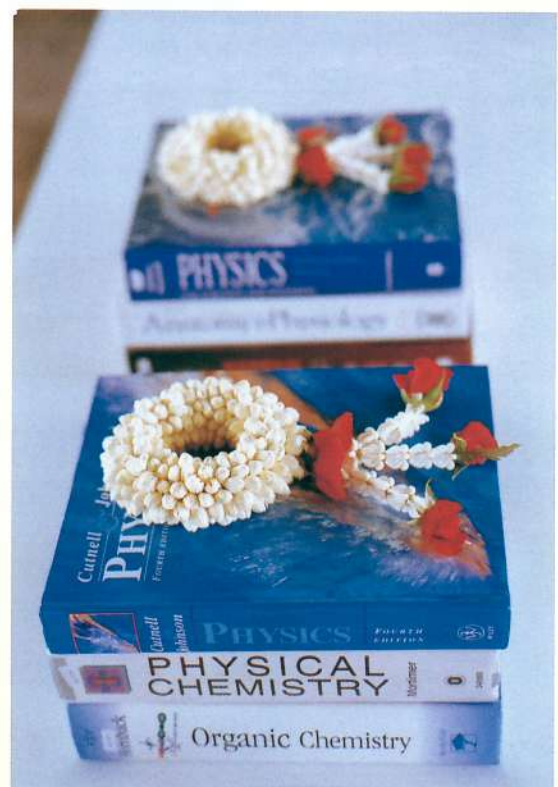

พิธีไหว้ครูและรับเป็นศิษย์นักเรียนรุ่นแรก วันที่ 10 มิถุนายน พ.ศ. 2542

งบประมาณมหาวิทยาลัยแม่ฟ้าหลวง

ทบวงมหาวิทยาลัย ได้จัดสรรงบประมาณให้กับโครงการจัดตั้งมหาวิทยาลัยแม่ฟ้าหลวง ตั้งแต่ปี พ.ศ. 2540 - 2542 หลังจากนั้นมหาวิทยาลัยแม่ฟ้าหลวง จึงได้รับการจัดสรรงบประมาณโดยตรงตามรายละเอียด ดังนี้

แสดงงบประมาณที่ได้รับก่อนพระราชบัญญัติมหาวิทยาลัยประกาศใช้

หน่วย : ล้านบาท

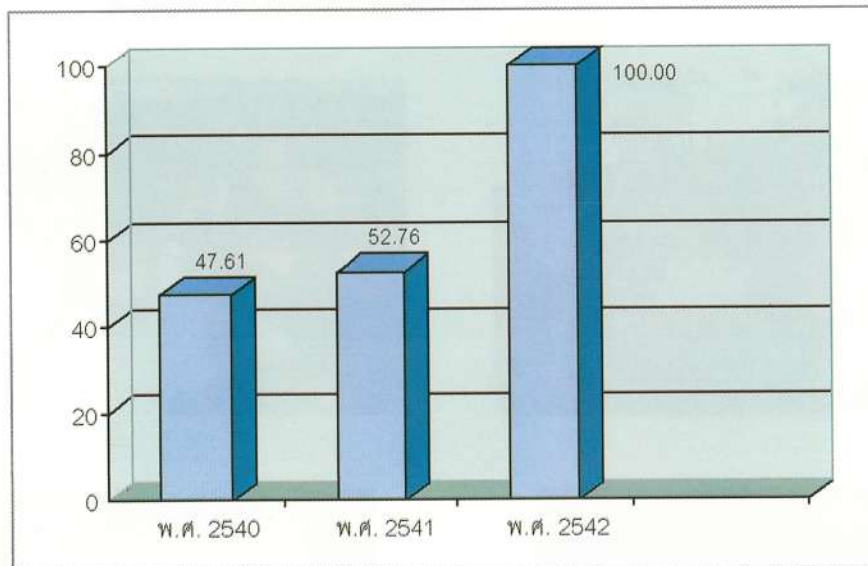

หน่วย : ล้านบาท

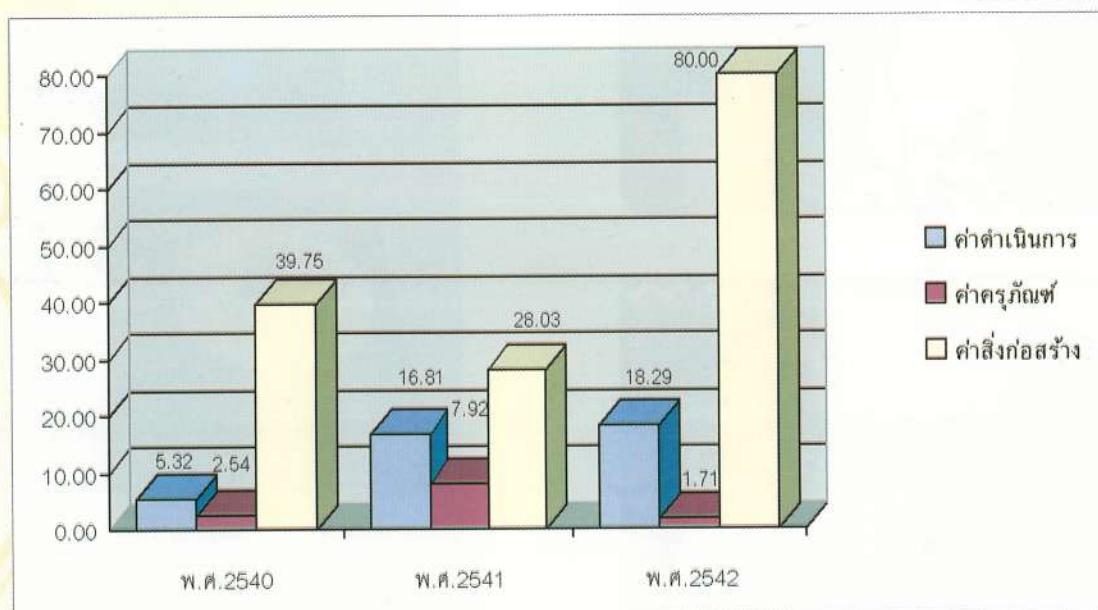

ที่มา : รายงานประจำปี 2542 มหาวิทยาลัยแม่ฟ้าหลวง

งบประมาณมหาวิทยาลัยแม่ฟ้าหลวง
ระหว่างปี พ.ศ. 2540 - 2546

รายการ	ปีงบประมาณ						
	*2540	*2541	2542	2543	2544	2545	2546
งบดำเนินการ	43,335,900	9,731,160	20,000,000	47,820,700	65,801,400	76,101,600	95,604,900
- งบบุคลากร		592,800		19,581,900	28,135,500	42,181,700	53,734,400
- ค่าใช้จ่ายในการดำเนินงาน		9,138,360		28,238,800	37,665,900	33,919,900	41,870,500
งบลงทุน	4,280,100	40,268,840	80,000,000	636,537,100	746,101,800	747,198,400	576,985,100
- ค่าครุภัณฑ์	4,280,100	4,541,600		28,457,900	86,039,400	72,906,200	90,000,000
- ค่าที่ดินและสิ่งก่อสร้าง		35,727,240		608,079,200	660,062,400	674,292,200	486,985,100
รวมทั้งสิ้น	47,616,000	50,000,000	100,000,000	684,357,800	811,903,200	823,300,000	672,590,000

หมายเหตุ * หมายถึง งบประมาณที่ได้รับก่อนพระราชบัญญัติประกาศใช้

งบประมาณที่สภามหาวิทยาลัยอนุมัติจัดสรร *
ระหว่างปี พ.ศ. 2542 - 2546

รายการ	ปีงบประมาณ				
	2542	2543	2544	2545	2546
งบดำเนินการ	21,961,440	52,481,140	78,060,440	110,906,370	148,029,535
- งบบุคลากร	11,233,440	21,164,540	27,406,840	57,320,410	69,531,660
- ค่าใช้จ่ายในการดำเนินงาน	10,728,000	31,316,600	50,653,600	53,585,960	78,497,875
งบลงทุน	93,853,560	636,514,690	760,407,200	769,447,750	566,913,800
- ค่าครุภัณฑ์	1,176,000	22,632,190	90,044,800	77,097,000	68,728,700
- ค่าที่ดินและสิ่งก่อสร้าง	92,677,560	613,882,500	670,362,400	692,350,750	498,185,100
เงินสำรองจ่าย	3,700,000	2,750,000	7,000,000	7,000,000	6,000,000
รวมทั้งสิ้น	119,515,000	691,745,830	845,467,640	887,354,120	720,943,335

หมายเหตุ * งบประมาณที่สภามหาวิทยาลัยอนุมัติ จะแตกต่างจากตัวเลขที่สำนักงบประมาณจัดให้ในแต่ละปี
เนื่องจากการมีกรนำเงินรายได้ของมหาวิทยาลัยมาสมทบด้วย





**การดำเนินงาน
ระหว่างปี พ.ศ. 2541 - 2546**



สภาพพื้นที่ดอยแจ่มและทางเข้าในขณะเริ่มก่อสร้าง ปี พ.ศ. 2542

การพัฒนาด้านกายภาพ พ.ศ. 2541 - 2546

ได้มีการสำรวจและออกแบบผังแม่บทของมหาวิทยาลัยแม่ฟ้าหลวงโดยละเอียด ตั้งแต่ปี พ.ศ. 2541 และเริ่มก่อสร้างตามสัญญา เมื่อวันที่ 22 กรกฎาคม พ.ศ. 2542

ในผังแม่บทได้กำหนดให้มีการพัฒนาพื้นที่ด้านหน้าตอยแง่มก่อน ส่วนด้านหลังตอยแง่มกำหนดให้จัดสร้างเขื่อนกักเก็บน้ำเพื่อใช้น้ำประปาของมหาวิทยาลัย ส่วนการพัฒนาอื่นใดอีกนั้น ให้เป็นการพัฒนาระยะที่ 2 ต่อไป

บริเวณด้านหน้าตอยแง่ม แบ่งพื้นที่ออกเป็น 5 ส่วน คือ

1. ถนนทางเข้ามหาวิทยาลัย ได้กันพื้นที่ไว้กว้างประมาณ 100 เมตร ระยะทางประมาณ 1.6 กิโลเมตร โดยตรงกลางกำหนดให้เป็นทางสัญจร เข้า-ออกหลักของมหาวิทยาลัย แบ่งเป็นทางเข้า 2 ช่องทางจราจร และทางออก 2 ช่องทางจราจร ส่วนบริเวณข้างซ้าย-ขวา ที่ติดกับที่ดินราษฎรได้กำหนดให้จัดสร้างเป็นถนนขนาดผิวจราจร 6 เมตร เพื่อให้ราษฎรที่มีที่ดินติดทางเข้า-ออก ของมหาวิทยาลัยใช้สัญจรได้ เพื่อมิให้มาร่วมใช้เส้นทางหลักตรงกลาง อันจะเป็นการเพิ่มความปลอดภัยให้นักศึกษา และผู้มาติดต่อกับมหาวิทยาลัยด้วย

2. บริเวณเขตการศึกษา กำหนดให้เป็นบริเวณก่อสร้างอาคารบริหาร อาคารเรียนรวม ห้องปฏิบัติการ ห้องสมุด อาคารศูนย์วิจัย หอประชุม อาคารสำนักงานวิชาการ อาคารบริหารกลาง โรงอาหาร อาคารกิจกรรมนักศึกษา พร้อมด้วยระบบภูมิทัศน์และสาธารณูปโภคที่เหมาะสม

3. บริเวณที่พักอาศัย กำหนดให้เป็นบริเวณหอพักนักศึกษา ที่พักบุคลากร สโมสรพนักงาน และสิ่งอำนวยความสะดวกในการอยู่อาศัยต่างๆ

4. บริเวณสนามกีฬาและสันทนาการ กำหนดให้มีสนามฟุตบอล สนามกีฬาต่างๆ รวมทั้งอาคารกีฬาอเนกประสงค์

5. บริเวณพื้นที่สำหรับการดำเนินการขยายตัวในอนาคต หรือจัดหาผลประโยชน์ในระยะยาว ซึ่งจะได้กำหนดตำแหน่งละเอียดในภายหลัง

การก่อสร้างอาคารทั้งหมดรวมทั้งระบบสาธารณูปโภคและภูมิสถาปัตยกรรม มีมูลค่าตามสัญญาที่ทำไว้กับบริษัท ช. การช่าง จำกัด (มหาชน) เมื่อวันที่ 22 กรกฎาคม 2542 เป็นเงิน 2,325 ล้านบาท

การก่อสร้างที่บริเวณตอยแง่มค่อนข้างลำบาก เพราะลักษณะภูมิประเทศส่วนใหญ่เป็นภูเขาและเป็นเนินดิน บางจุดจำเป็นต้องตัดเนินดินหรือภูเขาออก แต่ก็ได้พยายามรักษาสภาพเดิมไว้ให้ได้มากที่สุด

ในขณะที่เริ่มก่อสร้างระหว่างปี พ.ศ. 2542 - 2543 กรมชลประทานได้ให้ความอนุเคราะห์จัดสรรงบประมาณ เพื่อสร้างเขื่อนกักเก็บน้ำในบริเวณมหาวิทยาลัย 2 เขื่อน ซึ่งใช้ประโยชน์ได้เป็นอย่างดีในปัจจุบันนี้



เขื่อนหลังอาคารส่วนหน้า

การก่อสร้างโดยรวมได้คืบหน้ามาเป็นลำดับ และในปีการศึกษา 2544 นักศึกษามหาวิทยาลัยแม่ฟ้าหลวง ก็ได้เริ่มเข้าใช้อาคารชุดแรกที่สร้างเสร็จ ได้แก่ อาคารเรียนรวม อาคารโรงอาหารและกิจกรรม อาคารหอพักนักศึกษาชาย-หญิง 3 หลัง จากนั้นมาอาคารต่างๆ ก็เริ่มทยอยเสร็จตามลำดับ เช่น อาคารหอประชุม อาคารบริหารกลาง อาคารเรียนรวม อาคารศูนย์บรรณสารและสื่อการศึกษา อาคารปฏิบัติการ และหอพักนักศึกษาส่วนที่เหลือ

การก่อสร้างทั้งหมดจะเสร็จสิ้นตามสัญญาในวันที่ 6 พฤษภาคม พ.ศ. 2547



อาคารโรงอาหารและกิจกรรม (D1)



อาคารเรียนรวม (C1) และลานดาว



อาคารห้องปฏิบัติการที่ก่อสร้างให้กลมกลืนกับลักษณะภูมิประเทศ



ในช่วงปลายปี พ.ศ. 2546 การก่อสร้างอาคารโดยรวมได้เสร็จสิ้นไปแล้วประมาณร้อยละ 95 ในส่วนของภูมิสถาปัตย์ และระบบสาธารณูปโภค ได้มีการก่อสร้างและพัฒนาไปในแนวทางที่กำหนด ซึ่งคาดว่าจะในระยะเวลาไม่เกินจาก 5 ปี จากนั้นไปพื้นที่บริเวณมหาวิทยาลัยจะปกคลุมด้วยป่าและไม้หนานาพันธ์



จุดเด่นของมหาวิทยาลัยแม่ฟ้าหลวงที่สำคัญคือ การออกแบบอาคารให้กลมกลืนกับสภาพแวดล้อม ทั้งในด้านรูปแบบและสีของอาคาร มีการจัดวางตำแหน่งไว้อย่างเหมาะสม มีทางเดินเชื่อมต่อถึงกันหมด พนักงาน และนักศึกษาสามารถสัญจรและใช้ประโยชน์อาคารได้โดยสะดวก

ทางด้านภูมิสถาปัตย์นั้น ได้รับการยอมรับว่ามีความสวยงาม ทั้งบริเวณที่เป็นสวน บริเวณที่เป็นป่าปลูก และบริเวณที่เป็นป่าธรรมชาติ เชื่อว่าในระยะเวลา 5 ปี ข้างหน้า มหาวิทยาลัยแห่งนี้จะเป็นมหาวิทยาลัยที่มีสภาพแวดล้อมที่ดีที่สุดแห่งหนึ่ง

ทางด้านระบบสาธารณูปโภค ได้รับการออกแบบและจัดสร้างเป็นอย่างดี ไม่ว่าจะเป็นถนน ระบบไฟฟ้า ระบบโทรศัพท์ และระบบน้ำประปา โดยเน้นให้อยู่ในเกณฑ์มาตรฐาน

ระบบประปาของมหาวิทยาลัย

เมื่อเริ่มเข้ามาที่ดอยแม่ มหาวิทยาลัยได้ใช้น้ำบาดาลซึ่งขุดไว้หลายบ่อเป็นน้ำใช้หลัก ต่อมาหลังจากการก่อสร้างอ่างเก็บน้ำด้านหลัง ซึ่งสามารถกักเก็บน้ำจากดอยแม่ได้เกือบเต็ม ปริมาณ 1.6 ล้านลูกบาศก์เมตร และการก่อสร้างโรงกรองและผลิตน้ำประปาได้เสร็จสิ้น จึงเริ่มทำการผลิตน้ำประปาเพื่อใช้ในมหาวิทยาลัย ตั้งแต่เดือนตุลาคม พ.ศ. 2546 เป็นต้นมา



เขื่อนกักเก็บน้ำเพื่อใช้ภายในมหาวิทยาลัยด้านหลังดอยแม่

พรรณไม้ในมหาวิทยาลัย

มหาวิทยาลัยได้ดำเนินการปลูกป่า โดยนำไม้พันธุ์มาปลูกไว้ทั่วบริเวณที่ก่อสร้าง โดยระยะแรกเน้นกลุ่มไม้โตเร็ว หรือทนทานต่อสภาพแวดล้อม เช่น พญาสัตบัน ประดู่ ทองกวาว ไทรชนิดต่างๆ ยางนา ตะเคียนเต็ง ปับขาว ปับทอง สัก ประดู่แดง เป็นต้น



ในอนาคตมีแผนการที่จะปลูกไม้มีค่าให้ทั่วบริเวณต่อไป นอกจากนี้ในแต่ละปียังให้นักศึกษาใหม่ได้ร่วมปลูกป่า ประจำรุ่นไว้ในพื้นที่ต่าง ๆ ของมหาวิทยาลัยอีกด้วย



พิธีวางศิลาฤกษ์

มหาวิทยาลัยแม่ฟ้าหลวง ได้รับพระมหากรุณาธิคุณจากพระบาทสมเด็จพระเจ้าอยู่หัว ทรงพระกรุณาโปรดเกล้าฯ ให้สมเด็จพระเจ้าลูกเธอเจ้าฟ้าจุฬาภรณวลัยลักษณ์อัครราชกุมารี เสด็จแทนพระองค์ ทรงวางศิลาฤกษ์การก่อสร้างอาคารมหาวิทยาลัยแม่ฟ้าหลวง เมื่อวันอังคารที่ 2 พฤษภาคม พ.ศ. 2543 นับเป็นพระมหากรุณาธิคุณแก่มหาวิทยาลัยและประชาชนชาวเชียงรายอย่างหาที่สุดมิได้

เหตุการณ์ในวันนั้น รองศาสตราจารย์ ดร.วันชัย ศิริชนะ ได้เล่าให้ฟังเมื่อวันที่ 18 ตุลาคม พ.ศ. 2544 ว่า

“ในการวางศิลาฤกษ์นั้น เราเตรียมการกันด้วยความตื่นเต้น เพราะว่าเป็นงานพระราชพิธีแรกของมหาวิทยาลัย เราเพิ่งย้ายเข้ามาสู่อาคารชั่วคราวที่ดอยแม่ ใต้ประมาณ 5-6 เดือนเท่านั้นเอง แล้วเราก็ขอพระราชทานกราบบังคมทูล พระบาทสมเด็จพระเจ้าอยู่หัว เสด็จพระราชดำเนินมาประกอบพระราชพิธีวางศิลาฤกษ์ เพื่อความเป็นสิริมงคลแก่มหาวิทยาลัย พระบาทสมเด็จพระเจ้าอยู่หัว ทรงมีพระมหากรุณาธิคุณโปรดเกล้าโปรดกระหม่อม ให้สมเด็จพระเจ้าลูกเธอเจ้าฟ้าจุฬาภรณวลัยลักษณ์ อัครราชกุมารี เสด็จเป็นผู้แทนพระองค์ทรงวางศิลาฤกษ์อาคารมหาวิทยาลัย ผมจำได้ว่าเราเตรียมการกันประมาณ 14 วัน เราเตรียมการกันด้วยความเหนื่อยยากพอสมควร ตอนนั้นรองศาสตราจารย์ สุปรียา หิรัญโร ซึ่งเป็นรองอธิการบดีฝ่ายบริหาร เป็นแม่บ้าน ก็ดำเนินการอย่างเร่งรีบ ช่วงนั้นเป็นช่วงหน้าร้อนกับหน้าฝน ก่อนหน้าวันพิธี ฝนก็ตก ลมก็แรง เราไปกางเต็นท์ กางอะไหล่ลมก็หอบไปทั้งหมด สถานที่ทำพิธีคือหน้าดอยแม่ ใต้ตรงที่เป็นอาคารบริหารที่ตั้งสำนักงานอธิการบดีในปัจจุบัน ปรากฏว่าคืนก่อนหน้าวันพระราชพิธี เต็นท์ที่เราวางไว้ล้มหมดก็ได้เร่งไปจัดสถานที่กัน เราก็ได้จัดสถานที่ใหม่ เตรียมการกันใหม่ มีการบนบานศาลกล่าว ต้องใช้คำว่า “บนบานศาลกล่าว” เพราะกลัวว่าฝนจะตก แล้วจะทำให้พิธีเสียหายหมด ปรากฏว่ารุ่งขึ้นแดดจ้า แต่เช้า ร้อนจัด ที่นี้ตามธรรมเนียมจะต้องมีพิธีพราหมณ์ ก่อน โดยพิธีนี้ผมจะต้องไปบวงสรวงเจ้าที่เจ้าทางตอนเช้า และตอนประมาณ 11 โมง ใกล้เคียง ซึ่งช่วงที่ผมไปบวงสรวงนั้น แดดร้อนจัด อากาศร้อนมาก และกำหนดการเสด็จฯ ประมาณบ่าย 3 โมง ทุกคนก็เป็นห่วงว่าถ้าอากาศร้อนอย่างนี้ พระองค์ท่านจะมาประกอบพระราชพิธีวางศิลาฤกษ์จะอย่างไร แยกผู้มีเกียรติก็มากันพร้อมหน้า คนมาคับคั่ง พร้อมราษฎรชาวเชียงรายประมาณ 3,000 คน แต่พอถึงเวลาเสด็จพระราชดำเนิน รถขบวนเข้ามา ก็ปรากฏเหตุอัศจรรย์ขึ้น คือมีเมฆบังดวงอาทิตย์ไว้ แล้วร่มครึ้มไปหมด ตลอดเวลาพระราชพิธีพระอาทิตย์ก็ทรงกลดพอเสร็จพระราชพิธีแดดก็ออกตามเดิม นับว่าเป็นพระบุญญาบารมีโดยแท้” (วันชัย ศิริชนะ : 2544)



พระบาทสมเด็จพระเจ้าอยู่หัวทรงพระกรุณาโปรดเกล้าฯ
ให้สมเด็จพระเจ้าลูกเธอเจ้าฟ้าจุฬาภรณวลัยลักษณ์ อัครราชกุมารี เสด็จพระราชดำเนินแทนพระองค์
วางศิลาฤกษ์อาคารที่ทำการมหาวิทยาลัยแม่ฟ้าหลวง เมื่อวันอังคารที่ 2 พฤษภาคม พุทธศักราช 2542

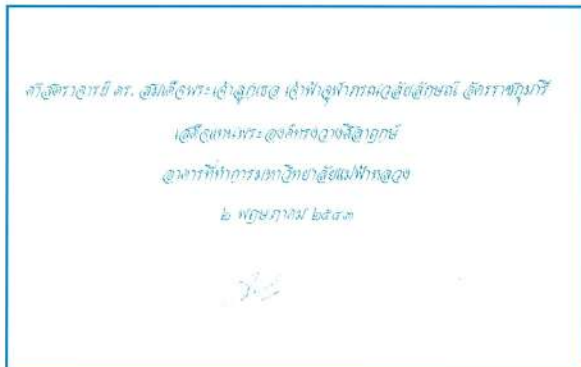

รองศาสตราจารย์ ดร. วันชัย ศิริชนะ
กราบบังคมทูลถวายรายงานแผนการก่อสร้าง
และแผนแม่บทมหาวิทยาลัยแม่ฟ้าหลวง



การพัฒนาทางวิชาการและการจัดการเรียนการสอน

มหาวิทยาลัยแม่ฟ้าหลวง ได้เปิดดำเนินการจัดการเรียนการสอน และรับนักศึกษารุ่นแรกในปีการศึกษา 2542 โดยเปิดสอน 2 หลักสูตร ใน 2 สาขาวิชา คือ

ระดับปริญญาตรี

1. หลักสูตรวิทยาศาสตรบัณฑิต สาขาวิชาเทคโนโลยีสารสนเทศ
2. หลักสูตรวิทยาศาสตรบัณฑิต สาขาวิชาเทคโนโลยีการอาหาร

ในปีการศึกษา 2543 มหาวิทยาลัยได้เปิดหลักสูตรระดับปริญญาตรี อีก 2 หลักสูตรคือ

1. หลักสูตรศิลปศาสตรบัณฑิต สาขาวิชาภาษาอังกฤษ
2. หลักสูตรวิทยาศาสตรบัณฑิต สาขาวิชาวิทยาการคอมพิวเตอร์

ในปีการศึกษา 2544 เปิดหลักสูตรอีก 2 หลักสูตรคือ

1. หลักสูตรบริหารธุรกิจบัณฑิต สาขาวิชาการจัดการการท่องเที่ยว
2. หลักสูตรวิทยาศาสตรบัณฑิต สาขาวิชาเทคโนโลยีชีวภาพ

ในปีการศึกษา 2545 เปิดหลักสูตรในระดับปริญญาตรี อีก 5 หลักสูตร และระดับบัณฑิตศึกษา 1 หลักสูตร คือ

ระดับปริญญาตรี

1. หลักสูตรบริหารธุรกิจบัณฑิต สาขาวิชาบริหารธุรกิจ
2. หลักสูตรเศรษฐศาสตรบัณฑิต สาขาวิชาเศรษฐศาสตร์
3. หลักสูตรบัญชีบัณฑิต สาขาวิชาการบัญชี
4. หลักสูตรวิศวกรรมศาสตรบัณฑิต สาขาวิชาวิศวกรรมคอมพิวเตอร์
5. หลักสูตรวิศวกรรมศาสตรบัณฑิต สาขาวิชาเทคโนโลยีการสื่อสารและสารสนเทศ

ระดับบัณฑิตศึกษา

หลักสูตรบริหารธุรกิจมหาบัณฑิต (MBA)

ในปีการศึกษา 2546 เปิดหลักสูตรในระดับปริญญาตรีอีก 2 หลักสูตร และระดับบัณฑิตศึกษา 3 หลักสูตร คือ

ระดับปริญญาตรี

1. หลักสูตรวิทยาศาสตรบัณฑิต สาขาวิชาเทคโนโลยีหลังการเก็บเกี่ยวและบรรจุภัณฑ์
2. หลักสูตรนิติศาสตรบัณฑิต

ระดับบัณฑิตศึกษา

1. หลักสูตรวิทยาศาสตรมหาบัณฑิต สาขาวิชาวัสดุศาสตร์
2. หลักสูตรวิทยาศาสตรมหาบัณฑิต สาขาวิชาเทคโนโลยีอุตสาหกรรมเซรามิค
3. หลักสูตรวิทยาศาสตรมหาบัณฑิต สาขาวิชาเทคโนโลยีชีวภาพ

โดยสรุป ปีการศึกษา 2546 มหาวิทยาลัยแม่ฟ้าหลวง มีหลักสูตรระดับปริญญาตรีรวม 13 หลักสูตร และหลักสูตรระดับบัณฑิตศึกษา 4 หลักสูตร โดยมีนโยบายใช้ภาษาอังกฤษเป็นสื่อในการเรียนการสอนในทุกหลักสูตร ยกเว้นหลักสูตรนิติศาสตร์และหลักสูตรระดับบัณฑิตศึกษา แต่ในอนาคตจะให้ใช้ภาษาอังกฤษเป็นสื่อในระดับบัณฑิตศึกษาทุกหลักสูตรด้วย

การเปิดสำนักวิชานิติศาสตร์

มหาวิทยาลัยแม่ฟ้าหลวง ได้เปิดการเรียนการสอนหลักสูตรนิติศาสตรบัณฑิต ในสำนักวิชานิติศาสตร์ขึ้น ในปีการศึกษา 2546 เนื่องจากภายหลังที่ได้มีการประกาศใช้รัฐธรรมนูญแห่งราชอาณาจักรไทย ฉบับปี 2540 มาแล้ว ได้มีการจัดตั้งองค์กรใหม่ๆ ตามรัฐธรรมนูญขึ้นเป็นจำนวนมาก ประกอบกับแนวโน้มทางด้านเศรษฐกิจ มีขอบเขตการค้ากับต่างประเทศมากขึ้น รวมทั้งมีข้อตกลงทางการค้าใหม่ๆ เกิดขึ้นเป็นประจำ จึงทำให้มีความต้องการนักกฎหมายเป็นจำนวนมาก ประกอบกับภาคเหนือตอนบนนั้นยังไม่มีมหาวิทยาลัยใดเปิดการเรียนการสอนหลักสูตรนิติศาสตรบัณฑิต ในระดับคณะหรือสำนักวิชาเลย ดังนั้นเพื่อตอบสนองการพัฒนาประเทศ และความต้องการการศึกษาวิชากฎหมาย มหาวิทยาลัยแม่ฟ้าหลวงจึงได้เปิดการสอนในหลักสูตรนี้ขึ้นในปีการศึกษา 2546



จำนวนนักศึกษา

นับตั้งแต่มหาวิทยาลัยแม่ฟ้าหลวงเปิดรับนักศึกษารุ่นแรก ในปีการศึกษา 2542 จำนวนรวม 56 คน เป็นต้นมา จนกระทั่งปีการศึกษา 2546 สัดส่วนการรับนักศึกษาใหม่ได้เพิ่มขึ้นในอัตราที่รวดเร็ว ดังนี้

จำนวนนักศึกษาใหม่ ปีการศึกษา 2542 - 2546

จำแนกตามระดับการศึกษา

หน่วย : คน

ปีการศึกษา	นักศึกษาใหม่		รวม
	ระดับปริญญาตรี	ระดับบัณฑิตศึกษา	
2542	56	-	56
2543	166	-	166
2544	298	-	298
2545	683	53	736
2546	1,046	109	1,155

ข้อมูล ณ วันที่ 26 มิถุนายน พ.ศ. 2546

เมื่อเปรียบเทียบกับนักศึกษารุ่นแรก ในปีการศึกษา 2542 จะเห็นว่า จำนวนนักศึกษาที่รับเข้ามา ในปีการศึกษา 2543 เพิ่มขึ้น 3 เท่า (166 คน) ของปีการศึกษา 2542

ปีการศึกษา 2544 เป็นอัตราส่วน 1.8 เท่า (298 คน) เมื่อเทียบกับปีการศึกษา 2543

ปีการศึกษา 2545 เป็นอัตราส่วน 2.5 เท่า (736 คน) เมื่อเทียบกับปีการศึกษา 2544

ปีการศึกษา 2546 เป็นอัตราส่วน 1.6 เท่า (1,155 คน) เมื่อเทียบกับปีการศึกษา 2545

โดยเฉลี่ยแล้วสัดส่วนของนักศึกษาใหม่ที่ได้รับเข้ามาเพิ่มขึ้นประมาณ 2.2 เท่าในแต่ละปี

ในปีการศึกษา 2546 มหาวิทยาลัยแม่ฟ้าหลวงมีนักศึกษาทั้งสิ้น 2,326 คน จำแนกตามระดับการศึกษา ดังนี้

นักศึกษาระดับปริญญาตรี จำนวน 2,234 คน

นักศึกษาระดับบัณฑิตศึกษา จำนวน 109 คน

ในบรรดานักศึกษาทั้งหมดที่กล่าวมาแล้ว เป็นนักศึกษาที่รับเข้ามาใหม่ในปีการศึกษา 2546 รวมทั้งสิ้น 1,155 คน และจากการศึกษาภูมิลำเนาของนักศึกษาใหม่เหล่านี้ พบว่ามีนักศึกษาที่มาจากทุกภูมิภาคของประเทศ

นอกจากนี้มหาวิทยาลัยดำเนินการกิจการอุดมศึกษา ทั้งการวิจัย การบริการวิชาการแก่สังคม การทำนุบำรุง ศิลปวัฒนธรรม และการอนุรักษ์สิ่งแวดล้อม ให้บรรลุวัตถุประสงค์ของการจัดตั้งมหาวิทยาลัยแม่ฟ้าหลวง รวมทั้ง มีการจัดสรรทุนการศึกษาให้แก่นักศึกษาในแต่ละปี

บันทึกครั้งแรก

มหาวิทยาลัยแม่ฟ้าหลวง มีผู้สำเร็จการศึกษาระดับปริญญาตรีรุ่นแรก ในปีการศึกษา 2545 (รับเข้าศึกษา เมื่อปีการศึกษา 2542) จำนวนรวมทั้งสิ้น 46 คน จากสาขาวิชาเทคโนโลยีสารสนเทศ และสาขาวิชาเทคโนโลยี การอาหาร

จำนวนผู้สำเร็จการศึกษาระดับปริญญาตรี ประจำปีการศึกษา 2545 จำแนกตามสาขาวิชา

หน่วย : คน

ลำดับ	สาขาวิชา	จำนวนผู้สำเร็จการศึกษา		
		ชาย	หญิง	รวม
1	เทคโนโลยีสารสนเทศ	7	25	32
2	เทคโนโลยีการอาหาร	3	11	14
	รวม	10	36	46

ข้อมูล ณ วันที่ 22 กันยายน พ.ศ. 2546

การดำเนินงานด้านการวิจัยและการบริการวิชาการ

งานวิจัยด้านวิชาการ

มหาวิทยาลัยแม่ฟ้าหลวงได้ดำเนินการสนับสนุนด้านการวิจัยในสาขาวิชาต่างๆ โดยมีโครงการที่ได้รับเงินอุดหนุนการวิจัยจากมหาวิทยาลัย ตั้งแต่ปีงบประมาณ พ.ศ. 2543 - 2546 รวมจำนวน 53 โครงการ และได้รับเงินอุดหนุนการวิจัยจากภายนอก จำนวน 2 โครงการ

โครงการวิจัย ปีงบประมาณ 2543 - 2546

หน่วย : บาท

ปีงบประมาณ	จำนวนโครงการ	งบแผ่นดิน	งบมหาวิทยาลัยสมทบ	รวม
2543	8	-	2,000,000	2,000,000
2544	15	3,300,000	700,000	4,300,000
2545	12	1,063,400	959,280	2,022,680
2546	10	495,000	2,135,000	2,630,000

งานวิจัยสถาบัน

มหาวิทยาลัยได้ดำเนินการวิจัยสถาบัน เพื่อนำผลการวิจัยไปใช้ในการบริหาร วางแผนและปรับปรุงการปฏิบัติงานด้านต่างๆ ให้มีประสิทธิภาพมากขึ้น ได้ดำเนินการศึกษาดังต่อไปนี้

1. รายงานการศึกษาค่าใช้จ่ายนักศึกษาต่อหัว ปีงบประมาณ 2542 - 2544
2. รายงานจำนวนนักศึกษาเต็มเวลาและภาระงานสอนของอาจารย์ ปีการศึกษา 2544
3. รายงานข้อมูลนักศึกษาใหม่ปีการศึกษา 2544
4. รายงานการวิเคราะห์ประสิทธิผลของการใช้เงินงบประมาณประจำปี 2545 ของมหาวิทยาลัยแม่ฟ้าหลวง
5. รายงานการศึกษาค่าใช้จ่ายนักศึกษาต่อหัว ปีงบประมาณ พ.ศ. 2545 - 2546
6. รายงานการวิเคราะห์จำนวนนักศึกษาเต็มเวลาและภาระการสอนของอาจารย์ ปีการศึกษา 2545
7. รายงานข้อมูลนักศึกษาใหม่ ปีการศึกษา 2545



การบริการวิชาการ

มหาวิทยาลัยแม่ฟ้าหลวงได้จัดให้มีโครงการบริการวิชาการแก่สังคม กำหนดไว้เป็นแผนการดำเนินงานของมหาวิทยาลัย ตั้งแต่ปีงบประมาณ 2543 ถึงปัจจุบัน การอบรมสัมมนา การบรรยายพิเศษทางวิชาการ และการเป็นที่ปรึกษาแก่หน่วยงานภายนอก สรุปได้ดังนี้

สรุปโครงการบริการวิชาการ ปีงบประมาณ 2543 - 2546

หน่วย : บาท

ปีงบประมาณ	จำนวนโครงการ	งบแผ่นดิน	งบมหาวิทยาลัยสมทบ	รวม
2543	3	-	800,000	800,000
2544	18	495,000	62,000	557,000
2545	19	868,800	1,463,200	2,332,000
2546	24	755,500	2,192,050	2,947,550



การพัฒนานักศึกษา

มหาวิทยาลัยแม่ฟ้าหลวงได้ปลูกฝังให้นักศึกษามีความศรัทธา มีจิตสำนึกในความรับผิดชอบต่อสังคม ครอบครัวและตนเองอย่างต่อเนื่อง โดยเฉพาะความมีคุณธรรมและความเสียสละเพื่อบ้านเมือง รวมทั้งให้ยึดมั่นในพระราชปณิธาน ปลูกป่า สร้างคน ของสมเด็จพระศรีนครินทราบรมราชชนนี

การที่จะพัฒนานักศึกษาให้เป็นบัณฑิตที่มีคุณภาพของมหาวิทยาลัยนั้น มหาวิทยาลัยได้กำหนดแนวทางไว้ 4 ด้าน คือ

“แนวทางที่หนึ่ง พัฒนาความรู้ด้านวิชาการ เป็นหน้าที่ของการจัดระบบการเรียนการสอน ที่ต้องสร้างให้นักศึกษามีความรู้ แนวทางที่สอง การพัฒนาบุคลิกภาพและสร้างทัศนคติที่ดี ต่อสังคม แนวทางที่สาม ปลูกฝังคุณธรรมและจริยธรรม ค่านิยม ของความเป็นชาติ ในหมู่นักศึกษา แนวทางที่สี่ สืบสานพระราชปณิธาน ปลูกป่า สร้างคน”

คุณสมบัติของบัณฑิตมหาวิทยาลัยแม่ฟ้าหลวงที่พึงประสงค์

มหาวิทยาลัยได้กำหนดคุณสมบัติที่พึงประสงค์ของนักศึกษามหาวิทยาลัยแม่ฟ้าหลวง ไว้เพื่อใช้เป็นแนวทางในการพัฒนานักศึกษาของมหาวิทยาลัย ดังนี้

บัณฑิตของมหาวิทยาลัยแม่ฟ้าหลวง ควรเป็นผู้ที่มีความรอบรู้ในวิชาการที่ศึกษาอย่างเพียงพอ เหมาะสมกับระดับปริญญาที่ได้รับ ทั้งทางด้านภาษาและองค์ความรู้เฉพาะด้านที่ศึกษา สามารถเปลี่ยนแปลงหรือประยุกต์ใช้ความรู้ที่มีอยู่ในการปฏิบัติการกิจได้ด้วยภูมิปัญญา และภูมิธรรม มีความคิดริเริ่มที่จะพัฒนาและปรับปรุงตนเอง และหน้าที่การงานอยู่เป็นนิจ ตระหนักถึงความสำคัญของการอนุรักษ์และสร้างสรรค์สิ่งแวดล้อม มีมนุษยสัมพันธ์และคุณธรรมในการดำรงชีวิต มีความคิดกว้างไกลและสอดคล้องกับทิศทางของประชาคมนานาชาติ พร้อมยึดมั่นในเอกลักษณ์ของความเป็นไทย และมุ่งเห็นแก่ประโยชน์ของสังคมชาติเป็นหลัก

พิธีไหว้ครูและรับเป็นศิษย์

มหาวิทยาลัยแม่ฟ้าหลวง ได้จัดพิธีไหว้ครูและรับเป็นศิษย์ให้นักศึกษารุ่นแรก นับเป็นครั้งแรกของมหาวิทยาลัย เมื่อวันที่ 10 มิถุนายน พ.ศ. 2542 ณ โรงเรียนเทศบาล 6 สลากกินแบ่งรัฐบาล ซึ่งเป็นสถานที่ใช้ศึกษาในระยะเริ่มต้น และเพื่อให้เกิดเป็นประเพณีที่จะสืบทอดกันต่อไป จึงได้กำหนดรูปแบบไว้ ดังนี้

นักศึกษาของมหาวิทยาลัยแม่ฟ้าหลวงที่เข้ามาใหม่ ทุกคนจะต้องผ่านพิธีไหว้ครูและรับเป็นศิษย์ของมหาวิทยาลัยแม่ฟ้าหลวงก่อน จึงจะถือว่าเป็นศิษย์ที่สมบูรณ์ โดยมีพิธีสำคัญคือการถวายราชสักการะสมเด็จพระศรีนครินทราบรมราชชนนี ด้วยพานพุ่มดอกไม้สด จากนั้นเป็นพิธีไหว้ครู โดยนักศึกษากล่าวคำไหว้ครูและมอบพานดอกไม้รูปเทียน แด่อธิการบดี ผู้บริหาร และคณาจารย์ จากนั้นเป็นพิธีรับเป็นศิษย์ โดยอธิการบดีจะเป็นผู้กล่าวคำรับนักศึกษาทุกคนเป็น “ลูกศิษย์” จากนั้นจะทำพิธีจุดเทียนสัญลักษณ์ เป็นประเพณีในการเปิดการศึกษาประจำปีของมหาวิทยาลัย เพื่อความเป็นสิริมงคล ได้สร้างเอกลักษณ์โดยการจุดเทียน จำนวน 9 เล่ม บนอ่างน้ำ ซึ่งลอยไว้ด้วยดอกกุหลาบสีแดง โดยมีนายเผงไว้ คือ

“ลูกศิษย์” จากนั้นจะทำพิธีจุดเทียนสัญลักษณ์ เป็นประเพณีในการเปิดการศึกษาประจำปีของมหาวิทยาลัย เพื่อความเป็นสิริมงคล ได้สร้างเอกลักษณ์โดยการจุดเทียน จำนวน 9 เล่ม บนอ่างน้ำ ซึ่งลอยไปด้วยดอกกุหลาบสีแดง โดยมีนัยแฝงไว้ คือ

น้ำ ที่เต็มเปี่ยมอยู่ในภาชนะ เปรียบเสมือนความชุ่มเย็น และวิชาการความรู้ ตลอดจนคุณธรรมที่นักศึกษา จะได้รับการสั่งสมอย่างเต็มเปี่ยมเมื่อเข้ารับการศึกษาเล่าเรียนในมหาวิทยาลัยแม่ฟ้าหลวง

เทียน 9 เล่ม “เทียน” คือ ความสว่างไสวในอนาคตของนักศึกษา ที่คณาจารย์ปรารถนาจะให้เกิดขึ้น นับจากวันนี้ต่อไป “เลข 9” ถือเป็นเลขมงคล เพราะหมายถึงความก้าวหน้า ความเพิ่มพูน ความมั่งคั่งแห่งชีวิต

ดอกกุหลาบสีแดง นอกจากจะหมายถึงความสดชื่นสวยงามแล้ว สีแดงยังเป็นสีที่ทรงโปรดของสมเด็จพระศรีนครินทราบรมราชชนนี ซึ่งชาวมหาวิทยาลัยแม่ฟ้าหลวงได้อาศัยอยู่ใต้ร่มพระบารมี และได้อัญเชิญพระราชสมัญญานามเป็นชื่อของมหาวิทยาลัย

มหาวิทยาลัยแม่ฟ้าหลวงถือว่านักศึกษาทุกคนเป็น “ลูกศิษย์” มิใช่เป็นเพียง “ศิษย์” เท่านั้น เพราะคำว่าลูกศิษย์ หมายถึงว่าเป็นทั้งลูกและศิษย์อยู่ในขณะเดียวกัน และมีความหมายมากกว่าการเป็นเพียง “ศิษย์” อย่างเดียว

ในพิธีไหว้ครูและรับเป็นศิษย์ในแต่ละปี มีคำกล่าวปฏิญาณตนและคำถวายราชสดุดีสมเด็จพระศรีนครินทราบรมราชชนนี ซึ่งมีความหมายที่ดีและเป็นแนวทางให้นักศึกษามหาวิทยาลัยแม่ฟ้าหลวงยึดถือเป็นแนวทางตามที่ได้ให้คำปฏิญาณไว้ ดังรายละเอียดในภาคผนวก





การต้อนรับน้องใหม่



งานพิธีไหว้ครูและรับเป็นศิษย์



กีฬามหาวิทยาลัย



ไหว้สาแม่ฟ้าหลวง



ออกค่ายอาสาพัฒนา

โครงการรณรงค์ป้องกันและแก้ไขปัญหายาเสพติด (TO BE NUMBER ONE)

ทูลกระหม่อมหญิงอุบลรัตนราชกัญญาสิริวัฒนาพรรณวดี เสด็จพระราชดำเนินมาปฏิบัติพระกรณียกิจ
 ที่มหาวิทยาลัยแม่ฟ้าหลวง เมื่อวันที่ 14 มีนาคม พ.ศ. 2546 ในโครงการรณรงค์ป้องกันและแก้ไขปัญหายาเสพติด
 (TO BE NUMBER ONE) นับเป็นการเสด็จพระราชดำเนินที่ยังความปลาบปลื้มแก่ชาวมหาวิทยาลัยแม่ฟ้าหลวง
 และชาวจังหวัดเชียงรายเป็นอย่างยิ่ง และเป็นการกระตุ้นให้นักศึกษามหาวิทยาลัยแม่ฟ้าหลวง และเยาวชนทั่วไป
 ละเลิกยาเสพติดได้อย่างมีประสิทธิภาพ นับเป็นพระกรุณาธิคุณแก่ปวงชนอย่างหาที่สุดมิได้

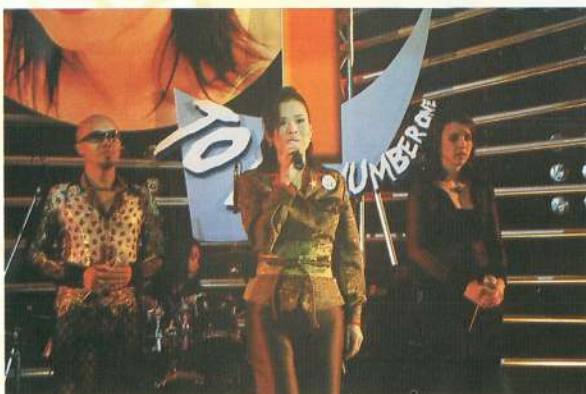

ศูนย์ภาษาและวัฒนธรรมจีนสิรินธร

Sirindhorn Chinese Language and Culture Center

เมื่อเดือนมีนาคม พ.ศ. 2542 นายประจวบ ไชยสาส์น รัฐมนตรีว่าการทบวงมหาวิทยาลัยพร้อมด้วย รองศาสตราจารย์ ดร. วันชัย ศิริชนะ ปลัดทบวงมหาวิทยาลัยและคณะ ได้เดินทางไปเยี่ยมเยียนและแสวงหาความร่วมมือด้านการศึกษากับรัฐบาลและมหาวิทยาลัยในประเทศสาธารณรัฐประชาชนจีน ได้มีโอกาสสนทนา แลกเปลี่ยนความคิดเห็นกับ ฯพณฯ เฉิน จื่อลี่ (H.E. Madame Chen Zhilli) รัฐมนตรีว่าการกระทรวงศึกษาธิการ ประเทศสาธารณรัฐประชาชนจีนหลายเรื่อง และหนึ่งในหัวข้อสนทนานั้นได้มีการเสนอให้รัฐบาลประเทศสาธารณรัฐประชาชนจีน เข้ามาจัดตั้งศูนย์ภาษาและวัฒนธรรมจีน เพื่อเป็นการพัฒนาการเรียนการสอนภาษาจีนในประเทศไทยขึ้นที่มหาวิทยาลัยแม่ฟ้าหลวง เนื่องในโอกาสที่จะมีการเฉลิมฉลองวันคล้ายวันพระราชสมภพของ สมเด็จพระศรีนครินทราบรมราชชนนี ครบรอบ 100 ปี ในปี พ.ศ. 2543 ด้วย

หลังจากการเจรจาในวันนั้นแล้ว ทบวงมหาวิทยาลัยก็ได้ติดตามความคืบหน้าในเรื่องนี้มาโดยตลอด จนกระทั่งระหว่างวันที่ 7-12 ตุลาคม พ.ศ. 2542 รัฐมนตรีว่าการกระทรวงศึกษาธิการประเทศสาธารณรัฐประชาชนจีน ฯพณฯ เฉิน จื่อลี่ ได้มีโอกาสเดินทางมาเยือนประเทศไทยอย่างเป็นทางการ รัฐมนตรีว่าการทบวงมหาวิทยาลัย นายประจวบ ไชยสาส์น ได้หยิบยกประเด็นนี้ขึ้นมาเจรจาอีกครั้งหนึ่ง ซึ่งรัฐมนตรีว่าการกระทรวงศึกษาธิการประเทศสาธารณรัฐประชาชนจีน ได้กล่าวว่าได้มีการพิจารณาเรื่องนี้จากฝ่ายจีนแล้ว และมีความเป็นไปได้อย่างมากกว่าจะเป็นไปตามความคาดหวัง และในโอกาสนี้รัฐมนตรีว่าการทบวงมหาวิทยาลัย ได้เชิญรัฐมนตรีว่าการกระทรวงศึกษาธิการประเทศสาธารณรัฐประชาชนจีน ไปเยี่ยมเยียนมหาวิทยาลัยแม่ฟ้าหลวง จังหวัดเชียงราย ในวันที่ 10 ตุลาคม พ.ศ. 2542 ซึ่ง รองศาสตราจารย์ ดร. วันชัย ศิริชนะ ปลัดทบวงมหาวิทยาลัย ในฐานะผู้รักษาการแทนในตำแหน่งอธิการบดี ได้นำรัฐมนตรีว่าการกระทรวงศึกษาธิการประเทศสาธารณรัฐประชาชนจีน ไปตรวจดูสถานที่ก่อสร้างมหาวิทยาลัย และบรรยายถึงวัตถุประสงค์ในการจัดตั้งมหาวิทยาลัยแม่ฟ้าหลวง รวมทั้งได้ไปทัศนศึกษาที่ดอยตุง เพื่อที่จะแสดงให้เห็นถึงความตั้งใจของสมเด็จพระศรีนครินทราบรมราชชนนี ที่มุ่งมั่นจะพัฒนาสภาพแวดล้อม และพัฒนาคุณภาพชีวิตของประชาชนในเขตภาคเหนือตอนบน ซึ่งผลจากการที่ได้มีการเยี่ยมชมมหาวิทยาลัย และได้เห็นถึงความตั้งใจของมหาวิทยาลัย และพี่น้องประชาชนชาวจังหวัดเชียงรายอย่างแท้จริงว่า ต้องการให้มีศูนย์ภาษาและวัฒนธรรมจีนเกิดขึ้นในประเทศไทยนั้น ทำให้ฝ่ายจีนมีความเข้าใจในเหตุผล และความจำเป็นในการดำเนินงานมากขึ้น

หลังจากรัฐมนตรีว่าการกระทรวงศึกษาธิการประเทศสาธารณรัฐประชาชนจีน ได้เดินทางกลับไปแล้ว จึงได้มีความคืบหน้าในการพิจารณาเรื่องนี้มาตามลำดับ และต่อมา ฯพณฯ เฉิน จื่อลี่ ได้เดินทางมายังประเทศไทยอีกครั้ง เมื่อวันที่ 9 - 11 เมษายน พ.ศ. 2543 ในฐานะแขกของรัฐมนตรีว่าการทบวงมหาวิทยาลัย และได้แจ้งให้ทางฝ่ายไทยทราบว่า รัฐบาลประเทศสาธารณรัฐประชาชนจีน ให้ความเห็นชอบในการก่อสร้างศูนย์ภาษาและวัฒนธรรมจีน เป็นการช่วยเหลือแบบให้เปล่า และจะช่วยด้านวิชาการและการสอนด้วย ในที่สุดทบวงมหาวิทยาลัย ก็ได้รับแจ้งจากทางรัฐบาลประเทศสาธารณรัฐประชาชนจีน ผ่านทางสถานทูตจีนในประเทศไทยอย่างเป็นทางการ เมื่อวันที่ 15 สิงหาคม พ.ศ. 2543 ว่าทางรัฐบาลจีนได้ให้ความเห็นชอบในการจัดตั้งศูนย์ภาษาและวัฒนธรรมจีนที่มหาวิทยาลัยแม่ฟ้าหลวงแล้ว และกำลังอยู่ในขั้นตอนของการพิจารณาในรายละเอียดอยู่



H.E. Madame Chen Zhilli สนทนาแลกเปลี่ยนความคิดเห็นกับ
 รองศาสตราจารย์ ดร. วันชัย ศิริชนะ รักษาการอธิการบดีมหาวิทยาลัยแม่ฟ้าหลวง
 ที่อาคารที่ทำการชั่วคราวดอยแม่

ขาวนี้ได้สร้างความปลอบปลื้มและปิติยินดีให้กับมหาวิทยาลัยแม่ฟ้าหลวง และพี่น้องประชาชนชาวจังหวัด
 เชียงรายรวมทั้งคนจีนที่อยู่ในประเทศไทยเป็นอย่างมาก ได้มีการจัดตั้งคณะกรรมการเพื่อเตรียมการรองรับการ
 จัดตั้งศูนย์ภาษาและวัฒนธรรมจีนขึ้นที่มหาวิทยาลัยแม่ฟ้าหลวง เพื่อสนองตอบต่อการดำเนินการในอนาคตของศูนย์นี้

ต่อมาได้มีการประสานงานกันอย่างต่อเนื่องในเรื่องนี้ จนกระทั่งวันที่ 7-27 สิงหาคม พ.ศ. 2543 รัฐบาล
 ประเทศสาธารณรัฐประชาชนจีน ได้ส่งคณะศึกษาและสำรวจพื้นที่ก่อสร้างศูนย์ภาษาและวัฒนธรรมจีนจาก China
 Southwest Architectural Design and Research Institute เพื่อให้มาสำรวจและออกแบบการก่อสร้างอาคาร
 ศูนย์ภาษาและวัฒนธรรมจีน ซึ่งหัวหน้าคณะที่มาดำเนินการเรื่องนี้เป็น นายเฉิน ไค เมย์ (Mr. Chen Kai Mei)
 ได้มาปฏิบัติงานที่มหาวิทยาลัยแม่ฟ้าหลวงประมาณ 20 วัน เพื่อดำเนินการสำรวจและออกแบบทางสถาปัตยกรรม

จึงอาจกล่าวได้ว่า ศูนย์ภาษาและวัฒนธรรมจีนแห่งนี้ เกิดขึ้นจากความร่วมมือร่วมใจของรัฐบาลประเทศ
 ทั้งสอง ที่มีความปรารถนาดีให้มีการศึกษาทางด้านภาษาและวัฒนธรรมจีนเกิดขึ้นในประเทศไทย และที่สำคัญที่สุด
 นั่นก็คือรัฐบาลประเทศสาธารณรัฐประชาชนจีนได้ตั้งใจมอบศูนย์ภาษาและวัฒนธรรมจีนแห่งนี้ให้เป็นของขวัญแก่
 ประชาชนชาวไทย และเพื่อร่วมเฉลิมฉลองในวโรกาสครบรอบ 100 ปี แห่งวาระวันคล้ายวันพระราชสมภพของ
 สมเด็จพระศรีนครินทราบรมราชชนนี โดยคณะรัฐมนตรีมีมติรับทราบเรื่องการให้ความช่วยเหลือแบบให้เปล่า
 ในการจัดตั้งศูนย์ภาษาและวัฒนธรรมจีน ณ มหาวิทยาลัยแม่ฟ้าหลวง เมื่อวันที่ 29 สิงหาคม พ.ศ. 2543
 ผู้ที่อยู่เบื้องหลังแห่งความสำเร็จของโครงการนี้อีกท่านหนึ่ง คือ ฟู ซื่อฉาง (H.E. Mr. Fu Xuezhong)
 เอกอัครราชทูตประเทศสาธารณรัฐประชาชนจีนประจำประเทศไทยในขณะนั้น ซึ่งได้มีส่วนประสานงานและผลักดัน
 ในเรื่องนี้มาโดยตลอด

จากนั้นมหาวิทยาลัยแม่ฟ้าหลวง ได้รับพระมหากรุณาธิคุณจากสมเด็จพระเทพรัตนราชสุดาฯ สยามบรม-
 ราชกุมารี เสด็จฯ วางศิลาฤกษ์การก่อสร้างอาคารศูนย์ภาษาและวัฒนธรรมจีน เมื่อวันที่ 9 ธันวาคม พ.ศ. 2543
 นำมาซึ่งความปลอบปลื้มแก่พสกนิกรทั้งชาวไทยและชาวจีน เป็นล้นพ้น

การก่อสร้างได้เริ่มเมื่อวันที่ 29 ธันวาคม พ.ศ. 2544 โดยบริษัทรับเหมาก่อสร้างเงินจากมณฑลยูนนาน
 ชื่อ China Yunnan Corporation for International Techno-Economic Cooperation



ในที่สุด การก่อสร้างได้แล้วเสร็จในต้นเดือนสิงหาคม พ.ศ. 2545 รวมเวลาการก่อสร้างประมาณ 8 เดือน ความสำเร็จทั้งหมดนี้เกิดจากความเอาใจใส่ของทุกฝ่ายที่ทุ่มเทความสามารถ โดยเฉพาะแรงงานเท่านั้น แต่เต็มไปด้วยความตั้งใจอย่างเต็มที่ในการดำเนินงาน นับเป็นสิ่งก่อสร้างอันมีคุณค่าและความภูมิใจของชาวมหาวิทยาลัยแม่ฟ้าหลวง

เมื่อการก่อสร้างแล้วเสร็จ รัฐบาลประเทศสาธารณรัฐประชาชนจีนได้มีพิธีส่งมอบอาคารศูนย์ภาษาและวัฒนธรรมจีนอย่างเป็นทางการให้กับมหาวิทยาลัยแม่ฟ้าหลวง เมื่อวันที่ 20 สิงหาคม พ.ศ. 2545

ต่อมาวันที่ 27 มกราคม พ.ศ. 2546 สมเด็จพระเทพรัตนราชสุดาฯ สยามบรมราชกุมารี ได้มีพระมหากรุณาธิคุณ เสด็จพระราชดำเนินเป็นการส่วนพระองค์เพื่อทรงเยี่ยมมหาวิทยาลัยแม่ฟ้าหลวงและทอดพระเนตรศูนย์ภาษาและวัฒนธรรมจีน โดยเฉพาะอย่างยิ่งได้พระราชทานลายพระหัตถ์พระนามาภิไธยภาษาจีน พระราชทานไว้ให้แก่ศูนย์ภาษาและวัฒนธรรมจีน นับเป็นสิ่งพระราชทานที่ทรงคุณค่ายิ่ง

หลังจากการเสด็จพระราชดำเนินเยี่ยมศูนย์ภาษาและวัฒนธรรมจีน เมื่อวันที่ 27 มกราคม พ.ศ. 2546 แล้ว มหาวิทยาลัยได้กราบบังคมทูลขอพระราชทานนามศูนย์ภาษาและวัฒนธรรมจีนว่า “ศูนย์ภาษาและวัฒนธรรมจีนสิรินธร” ซึ่งก็ได้รับพระราชทานพระบรมราชานุญาต ตามหนังสือที่ รล 008/2300 ลงวันที่ 24 เมษายน พ.ศ. 2546 ซึ่งนับเป็นพระมหากรุณาธิคุณเป็นล้นพ้น เป็นสิริมงคลแก่ศูนย์ภาษาและวัฒนธรรมจีนและมหาวิทยาลัยแม่ฟ้าหลวงอย่างหาที่สุดมิได้

นอกจากนี้ ในโอกาสเดียวกันยังได้พระราชทานชื่อกองทุนการศึกษา ชื่อ “ทุนการศึกษาสิรินธร” ที่จัดตั้งขึ้น เพื่อส่งเสริมการศึกษาของนักเรียนชาวเขา หรือนักเรียนที่อยู่ในท้องถิ่นทุรกันดารที่ยากจนแต่เรียนดีอีกด้วย

ศูนย์ภาษาและวัฒนธรรมจีนสิรินธร มหาวิทยาลัยแม่ฟ้าหลวง นับเป็นสถานที่แห่งเดียวในประเทศไทย และภูมิภาคที่รัฐบาลสาธารณรัฐประชาชนจีนได้จัดสร้างขึ้นอย่างสมบูรณ์ และจัดหาคณาจารย์ผู้ทรงคุณวุฒิมาร่วมพัฒนาหลักสูตร และการเรียนการสอนภาษาจีนร่วมกับมหาวิทยาลัยแม่ฟ้าหลวงอย่างใกล้ชิด เพื่อให้สามารถสอน และศึกษาภาษาจีนได้อย่างมีคุณภาพ



การลงนามให้ความเห็นชอบแบบก่อสร้างศูนย์ภาษาและวัฒนธรรมจีน

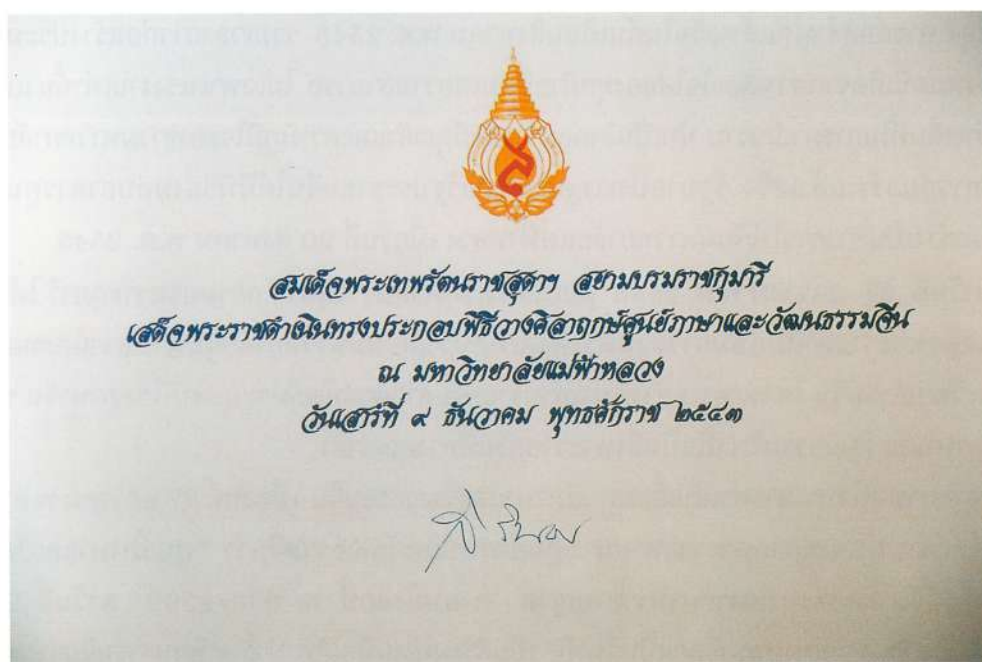

ทรงลงพระนามในสมุดเยี่ยม



ทรงวางศิลาฤกษ์



ทอดพระเนตรแบบจำลองบริเวณมหาวิทยาลัย



อธิการบดีทูลเกล้าฯ ถวายของที่ระลึก



สมเด็จพระเทพรัตนราชสุดาฯ สยามบรมราชกุมารี เสด็จพระราชดำเนินเยี่ยมศูนย์ภาษาและวัฒนธรรมจีน เป็นการส่วนพระองค์
เมื่อวันที่ 27 มกราคม พ.ศ. 2546
นายกสภามหาวิทยาลัย และอธิการบดี ถวายการต้อนรับ



นายกสภามหาวิทยาลัย กราบบังคมทูล
รายงานความเป็นมาของศูนย์ภาษาและวัฒนธรรมจีน



ทรงปลูกต้นไม้เป็นที่ระลึก
หน้าศูนย์ภาษาและวัฒนธรรมจีน



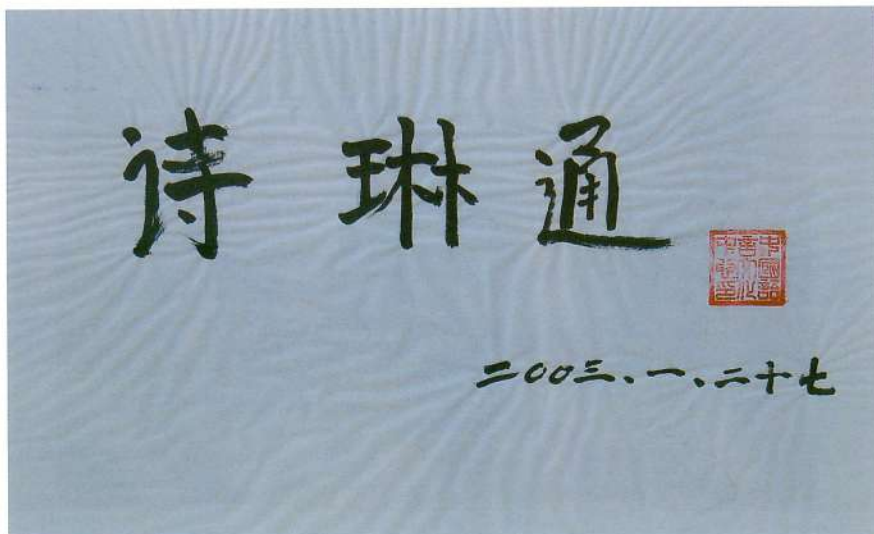

ลายพระราชหัตถ์ภาษาจีน



ตราสัญลักษณ์ภาษาจีน ศูนย์ภาษาและวัฒนธรรมจีน



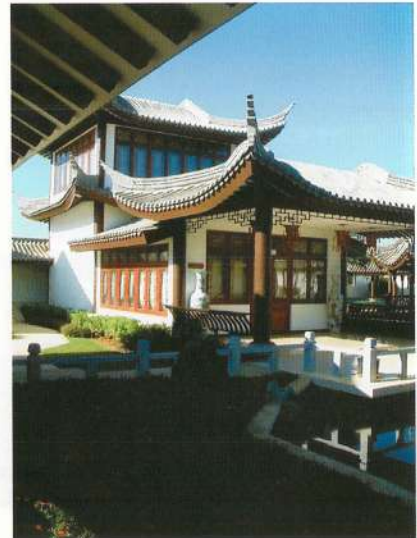



การบริหารมหาวิทยาลัย



การบริหารมหาวิทยาลัย

แนวทางการบริหารและโครงสร้างการบริหาร

ตามพระราชบัญญัติมหาวิทยาลัยแม่ฟ้าหลวง ที่ประกาศใช้เมื่อวันที่ 25 กันยายน พ.ศ. 2541 ได้กำหนดให้มหาวิทยาลัยแม่ฟ้าหลวงมีฐานะเป็นมหาวิทยาลัยของรัฐ ที่มีใช้ส่วนราชการหรือที่เรียกกันโดยทั่วไปว่า มหาวิทยาลัยในกำกับของรัฐ ซึ่งโดยฐานะดังกล่าว ทำให้มหาวิทยาลัยยังคงได้รับการสนับสนุนงบประมาณจากรัฐเช่นเดียวกับมหาวิทยาลัยของรัฐอื่นๆ แต่มีความแตกต่างจากมหาวิทยาลัย ในระบบราชการในกรณีที่มหาวิทยาลัยแม่ฟ้าหลวงจะปลอดจากระเบียบและข้อบังคับของทางราชการ โดยสภามหาวิทยาลัยจะเป็นองค์กรสูงสุดที่ทำหน้าที่ออกข้อบังคับ กฎเกณฑ์ หรือระเบียบต่างๆ ที่ใช้กำกับบริหารมหาวิทยาลัย แต่อย่างไรก็ตามภายใต้ความอิสระในการบริหารที่ปลอดจากระบบราชการดังกล่าว มหาวิทยาลัยก็ยังจำเป็นต้องดำเนินการด้วยความรอบคอบ โปร่งใส และต้องรับการ ตรวจสอบจากภายนอก เช่น สำนักงานตรวจเงินแผ่นดิน สำนักงบประมาณ และหน่วยงานตรวจสอบของรัฐอื่นๆ

ในฐานะมหาวิทยาลัยในกำกับของรัฐ มหาวิทยาลัยจะมีความเป็นอิสระในทางบริหารอย่างน้อย 3 ด้าน คือ ด้านการเงินและทรัพย์สิน ด้านการบริหารงานบุคคล และด้านการบริหารวิชาการ จากความเป็นอิสระและคล่องตัวดังกล่าว ทำให้มหาวิทยาลัยแม่ฟ้าหลวงสามารถบริหารงานในระยะเริ่มแรกได้อย่างมีประสิทธิภาพ และเติบโตอย่างรวดเร็ว ทั้งทางด้านการบริหารและวิชาการ รวมทั้งทางด้านอาคารสถานที่และสิ่งอำนวยความสะดวกต่างๆ

นอกจากสภามหาวิทยาลัยที่เป็นองค์กรสูงสุดแล้ว มหาวิทยาลัยแม่ฟ้าหลวงยังมีสภาวิชาการ ทำหน้าที่กำกับดูแลงานด้านวิชาการและมาตรฐานการศึกษา รวมทั้งการกำหนดทิศทางและนโยบายด้านวิชาการ การวิจัยของมหาวิทยาลัยด้วย นอกจากนี้ยังมีคณะกรรมการอีก 3 ชุด คือ คณะกรรมการการเงินและทรัพย์สิน และคณะกรรมการบริหารงานบุคคล และยังมีคณะกรรมการส่งเสริมกิจการของมหาวิทยาลัย ที่ทำหน้าที่ช่วยสนับสนุนการดำเนินงานด้านต่างๆ ของมหาวิทยาลัยอีกด้วย

คณะกรรมการสภามหาวิทยาลัยแม่ฟ้าหลวง

คณะกรรมการสภามหาวิทยาลัยแม่ฟ้าหลวง เป็นองค์กรการบริหารสูงสุดของมหาวิทยาลัย ประกอบด้วยนายกสภามหาวิทยาลัย กรรมการสภามหาวิทยาลัยโดยตำแหน่ง ได้แก่ ปลัดทบวงมหาวิทยาลัย อธิการบดี และประธานกรรมการส่งเสริมกิจการมหาวิทยาลัย กรรมการสภามหาวิทยาลัยผู้ทรงคุณวุฒิ ที่คัดเลือกตามข้อบังคับจำนวน 11 คน กรรมการสภามหาวิทยาลัยผู้ทรงคุณวุฒิ จำนวน 2 คน โดยคำแนะนำของรัฐมนตรีกว่าทบวงมหาวิทยาลัย กรรมการสภามหาวิทยาลัย จำนวน 3 คน ที่เลือกจากผู้บริหารมหาวิทยาลัย กรรมการสภามหาวิทยาลัย จำนวน 3 คน ที่เลือกจากคณาจารย์ประจำของมหาวิทยาลัย และเลขานุการสภามหาวิทยาลัย ที่แต่งตั้งจากรองอธิการบดีคนใดคนหนึ่ง โดยคำแนะนำของอธิการบดี

คณะกรรมการสภามหาวิทยาลัย มีหน้าที่ควบคุมดูแลกิจการทั่วไปของมหาวิทยาลัยที่บัญญัติไว้ใน มาตรา 17 แห่งพระราชบัญญัติมหาวิทยาลัยแม่ฟ้าหลวง ดังนี้

1. วางนโยบายและอนุมัติแผนพัฒนาของมหาวิทยาลัย เกี่ยวกับการดำเนินการตามวัตถุประสงค์ของมหาวิทยาลัย
2. วางระเบียบ ออกข้อบังคับ ข้อกำหนด และประกาศของมหาวิทยาลัย เพื่อประโยชน์ในการปฏิบัติงานของมหาวิทยาลัย และอาจมอบหมายให้ส่วนงานใดในมหาวิทยาลัยเป็นผู้วางระเบียบออกข้อบังคับ และประกาศสำหรับส่วนงานนั้น เป็นเรื่องๆ ไปก็ได้
3. อนุมัติให้ปริญญา ประกาศนียบัตรบัณฑิต อนุปริญญา และประกาศนียบัตร
4. อนุมัติการจัดตั้ง การรวมและการยุบเลิกสำนักวิชา สถาบัน ศูนย์ หรือส่วนงานที่เรียกชื่ออย่างอื่นที่มีฐานะเทียบเท่าสำนักวิชา สถาบัน ศูนย์ รวมทั้งการแบ่งส่วนงานของส่วนงานดังกล่าว
5. อนุมัติการรับเข้าสมทบหรือการยกเลิกการสมทบของสถาบันการศึกษาชั้นสูงและสถาบันวิจัยอื่น
6. อนุมัติการเปิดสอนและหลักสูตรการศึกษาให้สอดคล้องกับมาตรฐานที่ทบวงมหาวิทยาลัยกำหนด รวมทั้ง การยุบ รวม และยกเลิกหลักสูตรและสาขาวิชา
7. พิจารณาดำเนินการเพื่อทรงพระกรุณาโปรดเกล้าฯ แต่งตั้งและถอดถอนอธิการบดี ศาสตราจารย์ และศาสตราจารย์พิเศษ
8. แต่งตั้งและถอดถอนรองอธิการบดี คณบดี ผู้อำนวยการสถาบัน ผู้อำนวยการศูนย์ หัวหน้าส่วนงานที่เรียกชื่ออย่างอื่นที่มีฐานะเทียบเท่าสำนักวิชา สถาบันหรือศูนย์ ศาสตราจารย์เกียรติคุณ รองศาสตราจารย์ และผู้ช่วยศาสตราจารย์
9. แต่งตั้งและถอดถอนประธานกรรมการและกรรมการส่งเสริมกิจการของมหาวิทยาลัย
10. ออกข้อบังคับว่าด้วยการบริหารงานบุคคลของมหาวิทยาลัย เกี่ยวกับการกำหนดตำแหน่ง อัตราเงินเดือน ค่าจ้าง ค่าตอบแทน สวัสดิการและประโยชน์อย่างอื่น การแต่งตั้งการให้ได้รับเงินเดือนหรือค่าจ้างการออกจากงาน วินัย การลงโทษ การร้องทุกข์และการอุทธรณ์ การลงโทษพนักงานและลูกจ้าง
11. กำหนดนโยบายเกี่ยวกับการจัดหารายได้ และการจัดตั้งองค์กรที่เป็นนิติบุคคล
12. ออกข้อบังคับและวางระเบียบต่าง ๆ เกี่ยวกับการบริหารงานการเงินและทรัพย์สินของมหาวิทยาลัย
13. อนุมัติการตั้งงบประมาณรายรับ และอนุมัติงบประมาณรายจ่ายของมหาวิทยาลัย
14. แต่งตั้งผู้มีคุณสมบัติตามมาตรา 25 ให้รักษาการแทนอธิการบดี ในกรณีที่ตำแหน่งอธิการบดีว่างลง
15. แต่งตั้งคณะกรรมการ อนุกรรมการ หรือบุคคลใดบุคคลหนึ่ง เพื่อกระทำการใด ๆ อันอยู่ในอำนาจและหน้าที่ของสภามหาวิทยาลัย
16. ติดตามและประเมินผลการดำเนินงานของอธิการบดี รองอธิการบดี คณบดี ผู้อำนวยการสถาบัน ผู้อำนวยการศูนย์ หรือหัวหน้าส่วนงานที่เรียกชื่ออย่างอื่นที่มีฐานะเทียบเท่าสำนักวิชา สถาบัน หรือศูนย์
17. ปฏิบัติหน้าที่อื่นเกี่ยวกับกิจการของมหาวิทยาลัยที่มีได้ระบุให้เป็นหน้าที่ของผู้ใดโดยเฉพาะ

คณะกรรมการสภาวิชาการ

คณะกรรมการสภาวิชาการ ซึ่งประกอบด้วย อธิการบดี เป็นประธานสภาวิชาการ กรรมการสภาวิชาการ โดยตำแหน่ง ได้แก่ คณบดี ผู้อำนวยการสถาบัน ผู้อำนวยการศูนย์ กรรมการสภาวิชาการ ซึ่งคณาจารย์ประจำเลือกจากคณาจารย์ประจำของสำนักวิชา สำนักวิชาละ 3 คน และเลขานุการสภาวิชาการ แต่งตั้งจากรองอธิการบดี คนใดคนหนึ่ง โดยคำแนะนำของอธิการบดี

คณะกรรมการสภาวิชาการมีหน้าที่ ดังนี้

- 1) พิจารณากำหนดหลักสูตร การสอน และการวัดผลการศึกษา
- 2) เสนอการให้ปริญญา ประกาศนียบัตรบัณฑิต อนุปริญญา และประกาศนียบัตร
- 3) เสนอการจัดตั้ง การรวม และการยุบเลิกสำนักวิชา สถาบัน ศูนย์ หรือส่วนงานที่เรียกชื่ออย่างอื่นที่มีฐานะเทียบเท่าสำนักวิชา สถาบัน หรือศูนย์ รวมทั้งการเสนอการแบ่งส่วนงานของส่วนงานดังกล่าว
- 4) พิจารณาให้ความเห็นเกี่ยวกับการรับเข้าสมทบหรือการยกเลิกการสมทบของสถาบันการศึกษาชั้นสูงและสถาบันวิจัยอื่น
- 5) พิจารณาให้ความเห็นเกี่ยวกับการแต่งตั้งและถอดถอนศาสตราจารย์ ศาสตราจารย์พิเศษ ศาสตราจารย์เกียรติคุณ รองศาสตราจารย์ รองศาสตราจารย์พิเศษ ผู้ช่วยศาสตราจารย์ ผู้ช่วยศาสตราจารย์พิเศษ และอาจารย์พิเศษ
- 6) จัดหาวิธีการอันจะทำให้การศึกษา การวิจัย การให้บริการทางวิชาการแก่สังคม การทำนุบำรุง ศิลปวัฒนธรรม และการอนุรักษ์สิ่งแวดล้อมเจริญยิ่งขึ้น
- 7) พิจารณาให้ความเห็นแก่สภามหาวิทยาลัยในเรื่องเกี่ยวกับวิชาการของมหาวิทยาลัย
- 8) ให้คำปรึกษาอธิการบดี และปฏิบัติหน้าที่อื่นตามที่สภามหาวิทยาลัยหรืออธิการบดีมอบหมาย
- 9) แต่งตั้งคณะกรรมการ อนุกรรมการ หรือบุคคลใดบุคคลหนึ่ง เพื่อกระทำการใดๆ อันอยู่ในอำนาจ และหน้าที่ของสภาวิชาการ

คณะกรรมการส่งเสริมกิจการมหาวิทยาลัย

คณะกรรมการส่งเสริมกิจการมหาวิทยาลัย ประกอบด้วยประธานกรรมการซึ่งสภามหาวิทยาลัยแต่งตั้ง และกรรมการ โดยคำแนะนำของประธานกรรมการ

คณะกรรมการส่งเสริมกิจการมหาวิทยาลัย มีหน้าที่ส่งเสริมการพัฒนามหาวิทยาลัย ให้คำแนะนำปรึกษา แก่สภามหาวิทยาลัย และสนับสนุนการดำเนินกิจการของมหาวิทยาลัย

คณะกรรมการการเงินและทรัพย์สิน

คณะกรรมการการเงินและทรัพย์สิน จัดตั้งขึ้นตามพระราชบัญญัติมหาวิทยาลัยแม่ฟ้าหลวง ประกอบด้วย กรรมการสภามหาวิทยาลัยผู้ทรงคุณวุฒิ 1 คน เป็นประธานกรรมการ อธิการบดี เป็นรองประธานกรรมการ กรรมการ จำนวน 6 คน ประกอบด้วย กรรมการสภามหาวิทยาลัยผู้ทรงคุณวุฒิ 2 คน ผู้ทรงคุณวุฒิทางด้านการเงินและบัญชี 3 คน รองอธิการบดีที่อธิการบดีเสนอ 1 คน กรรมการและเลขานุการ แต่งตั้งจากรองอธิการบดีที่อธิการบดีเสนอ 1 คน และผู้ช่วยเลขานุการ แต่งตั้งจากหัวหน้าส่วนงานที่ดำรงตำแหน่งไม่ต่ำกว่าผู้อำนวยการกองหรือเทียบเท่า ที่อธิการบดีเสนอไม่เกิน 2 คน

คณะกรรมการการเงินและทรัพย์สิน มีหน้าที่พิจารณาและให้ความเห็นชอบการดำเนินการต่างๆ ที่เกี่ยวข้องกับการเงินและทรัพย์สินของมหาวิทยาลัย รวมทั้งกลั่นกรองเรื่องต่างๆ ที่เกี่ยวกับการเงินและทรัพย์สิน เพื่อนำเสนอ สภามหาวิทยาลัยพิจารณา

ซึ่งนับตั้งแต่ พ.ศ. 2542 - 2546 ได้มีระเบียบเกี่ยวกับการเงินและทรัพย์สินของมหาวิทยาลัยแม่ฟ้าหลวง ประกาศใช้แล้วทั้งสิ้น 22 ฉบับ (ดูรายละเอียดภาคผนวก)

คณะกรรมการบริหารงานบุคคล

คณะกรรมการบริหารงานบุคคล จัดตั้งขึ้นตามพระราชบัญญัติมหาวิทยาลัยแม่ฟ้าหลวง ประกอบด้วย กรรมการสภามหาวิทยาลัยผู้ทรงคุณวุฒิ เป็นประธานกรรมการ อธิการบดีเป็นรองประธานกรรมการ กรรมการ จำนวน 8 คน เป็นผู้ทรงคุณวุฒิจากบุคคลภายนอก 4 คน ผู้แทนสภาวิชาการ 1 คน ผู้ดำรงตำแหน่งคณบดี ผู้อำนวยการสถาบัน ผู้อำนวยการศูนย์หรือเทียบเท่า 1 คน ผู้แทนพนักงานและลูกจ้างสายวิชาการ 1 คน ผู้แทนพนักงานและลูกจ้างสายปฏิบัติการ 1 คน กรรมการและเลขานุการ แต่งตั้งจากรองอธิการบดีที่อธิการบดีเสนอ 1 คน และผู้ช่วยเลขานุการ แต่งตั้งจากหัวหน้าส่วนงานที่ดำรงตำแหน่งไม่ต่ำกว่าผู้อำนวยการกองหรือเทียบเท่าที่ อธิการบดีเสนอไม่เกิน 2 คน

การเสนอตัวบุคคลประเภทผู้ทรงคุณวุฒิหรือผู้แทนพนักงาน ให้เป็นไปตามข้อบังคับของสภามหาวิทยาลัย

คณะกรรมการบริหารงานบุคคล มีหน้าที่ ดังนี้

1. ออกระเบียบ หลักเกณฑ์ และวิธีการเกี่ยวกับการบริหารงานบุคคลของมหาวิทยาลัย
2. รับรองคุณสมบัติของผู้ได้รับปริญญา หรือประกาศนียบัตรวิชาชีพ เพื่อประโยชน์ในการบรรจุแต่งตั้งและการกำหนดอัตราเงินเดือนที่ได้รับ
3. ตีความวินิจฉัยปัญหาที่เกิดขึ้นจากการใช้ข้อบังคับนี้
4. เสนอแนะให้คำปรึกษาแก่สภามหาวิทยาลัยเกี่ยวกับการบริหารงานบุคคล
5. รายงานผลการดำเนินงานต่อสภามหาวิทยาลัย เพื่อปรับปรุงเปลี่ยนแปลงเกี่ยวกับระบบการบริหารงานบุคคล
6. แต่งตั้งคณะกรรมการหรืออนุกรรมการ เพื่อทำการใด ๆ อันอยู่ในอำนาจและหน้าที่ของคณะกรรมการ
7. ปฏิบัติงานอื่นที่ได้รับมอบหมายจากสภามหาวิทยาลัย

คณะกรรมการบริหารงานบุคคล เป็นกลไกที่สำคัญของมหาวิทยาลัยในการกำหนดหลักเกณฑ์ ขอบบังคับ หรือวิธีปฏิบัติต่างๆ ในกระบวนการบริหารงานบุคคล ให้เป็นไปด้วยความยุติธรรมและเสริมสร้างประสิทธิภาพในการทำงานของพนักงานในทุกระดับ

ระบบการบริหารงานบุคคลของมหาวิทยาลัยแม่ฟ้าหลวง เป็นระบบที่มีความคล่องตัว สามารถประยุกต์ หรือปรับเปลี่ยนให้เข้ากับสภาพการจ้างงานได้อย่างรวดเร็วมากกว่าระบบราชการโดยทั่วไป แต่ในขณะเดียวกันก็มีความเที่ยงธรรม สามารถตรวจสอบได้ทุกขั้นตอน

ตั้งแต่ พ.ศ. 2542 - 2546 มหาวิทยาลัยแม่ฟ้าหลวง ได้ประกาศระเบียบ ขอบบังคับ หลักเกณฑ์ และวิธีการเกี่ยวกับการบริหารงานบุคคล รวมทั้งสิ้น 23 ฉบับ (ดูรายละเอียดภาคผนวก)

โครงสร้างการบริหาร

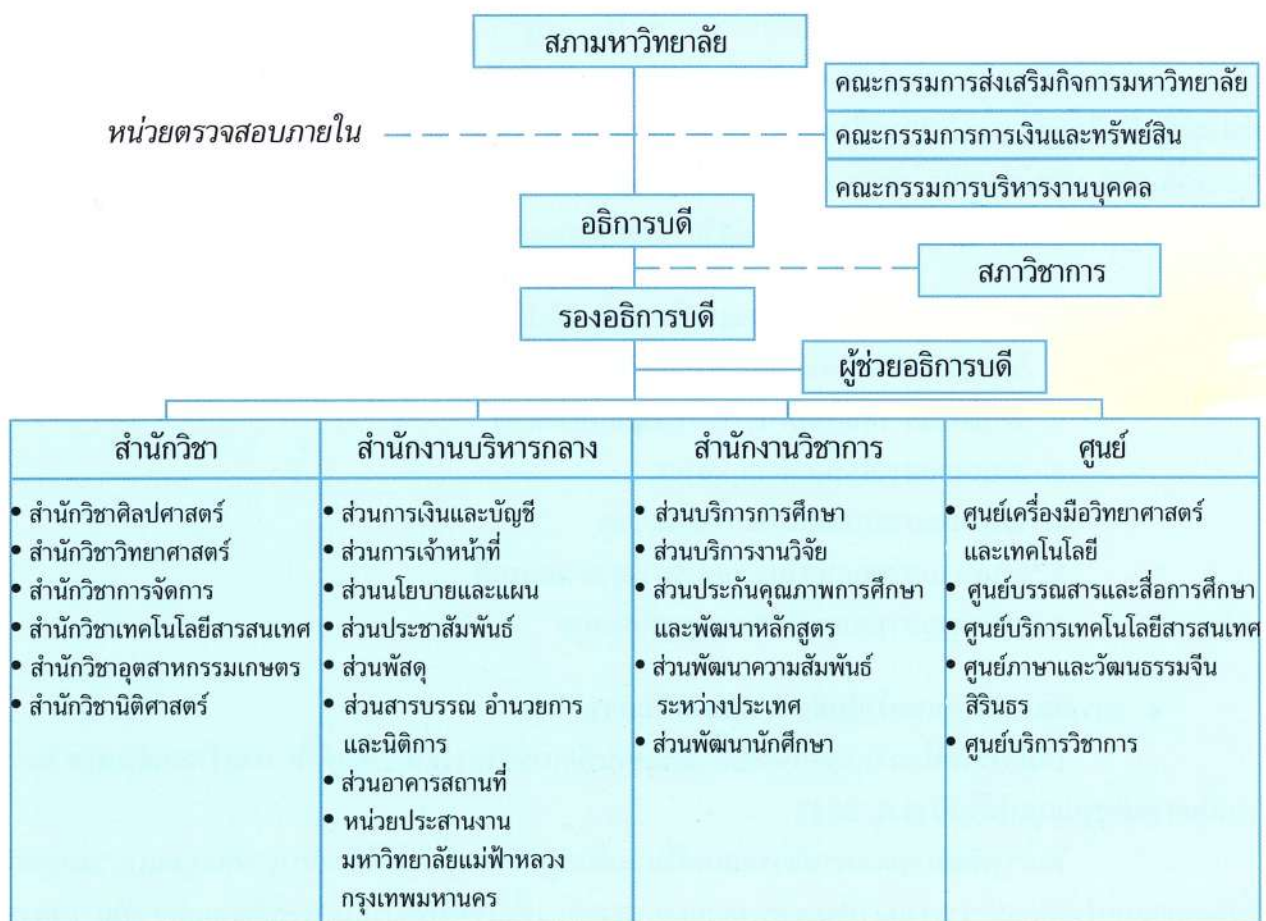

การสนับสนุนการเรียนการสอน

มหาวิทยาลัยแม่ฟ้าหลวง มุ่งเน้นการพัฒนาคุณภาพการศึกษาเพื่อความเป็นเลิศทางวิชาการ โดยให้ความสำคัญกับการพัฒนาด้านเทคโนโลยีสารสนเทศ และการประยุกต์ใช้เทคโนโลยีสารสนเทศเพื่อการบริหารจัดการ การเรียนการสอน การค้นคว้าและการวิจัย โดยได้จัดหาอุปกรณ์ เครื่องมือ ระบบเครือข่ายและอุปกรณ์คอมพิวเตอร์ ห้องปฏิบัติการวิทยาศาสตร์ และทรัพยากรสารสนเทศ ทั้งนี้มหาวิทยาลัยได้สร้างระบบการสนับสนุนการเรียนการสอน โดยมีหน่วยงานต่างๆ ดูแลรับผิดชอบ คือ ศูนย์บริการเทคโนโลยีสารสนเทศ (The Center for Information Technology Services) ศูนย์เครื่องมือวิทยาศาสตร์และเทคโนโลยี (The Center for Scientific and Technology Equipment) และศูนย์บรรณสารและสื่อการศึกษา (The Center for Learning Resources and Educational Media)

การพัฒนาเทคโนโลยีสารสนเทศ (Information Technology Development)

มหาวิทยาลัยแม่ฟ้าหลวงมีโครงการดำเนินงานตามแผนแม่บทเทคโนโลยีสารสนเทศ เริ่มตั้งแต่ปี พ.ศ. 2543 – 2545 โดยวางแผนการจัดหาและพัฒนาระบบสารสนเทศ เพื่อพัฒนาคุณภาพในทุกด้าน ตลอดจนการนำ เทคโนโลยีสารสนเทศมาใช้ในมหาวิทยาลัย เพื่อไปสู่ความเป็นเลิศทางวิชาการ การบริหาร และการจัดการ ด้านการเรียน การสอน การบริการข้อมูลข่าวสาร อย่างมีความสอดคล้องกับแผนพัฒนาของมหาวิทยาลัย เพื่อนำมหาวิทยาลัยไปสู่ระดับสากล และได้รับการยอมรับในมาตรฐานระดับนานาชาติ

มหาวิทยาลัยแม่ฟ้าหลวง ได้รับการจัดสรรงบประมาณจากสำนักงบประมาณในการจัดหาระบบคอมพิวเตอร์ และระบบเครือข่าย ตามแผนแม่บทเทคโนโลยีสารสนเทศ ในปี พ.ศ. 2543–2545 ในวงเงินทั้งสิ้น 52,200,000 บาท และเพื่อให้การบริหารจัดการเรียนการสอนและการปฏิบัติงานของบุคลากรเป็นไปอย่างมีประสิทธิภาพ ได้จัดทำแผนพัฒนาระบบเทคโนโลยีสารสนเทศของมหาวิทยาลัยไว้ดังนี้

■ การพัฒนาระบบเทคโนโลยีสารสนเทศในระดับปฏิบัติการ

1. ระบบงานสารสนเทศหลักสูตร ทะเบียนนักศึกษา และทุนการศึกษา
2. ระบบงานสารสนเทศด้านการเงินและงบประมาณ
3. ระบบงานสารสนเทศด้านบุคลากร
4. ระบบงานสารสนเทศในระบบสารบรรณ
5. ระบบงานสารสนเทศในระบบบริหารอาคารสถานที่
6. ระบบงานสารสนเทศในระบบงานห้องสมุด

■ การพัฒนาระบบเทคโนโลยีสารสนเทศเพื่อการบริหาร

ได้มีการจัดทำระบบเทคโนโลยีสารสนเทศเพื่อการบริหารงานไว้ทุกด้าน คาดว่าจะแล้วเสร็จ และดำเนินการเต็มรูปแบบได้ในปี พ.ศ. 2547

ในการพัฒนาระบบงานสารสนเทศในระดับปฏิบัติการนั้น ได้ใช้ระบบฐานข้อมูลแบบรวมศูนย์ ซึ่งได้ออกแบบให้มีการทำรายงานสรุปของระบบงานแต่ละระบบ เพื่อให้ผู้บริหารสามารถใช้ข้อมูลที่จำเป็น ในการ

นำมาวางแผนและตัดสินใจในการดำเนินการต่าง ๆ ให้บรรลุเป้าหมาย โดยระบบงานที่ออกแบบในส่วนนี้ จะมีการเชื่อมต่อกับระบบฐานข้อมูลผ่านระบบเครือข่ายคอมพิวเตอร์ของมหาวิทยาลัย

■ การพัฒนาระบบงานเทคโนโลยีสารสนเทศภูมิศาสตร์

ข้อสนเทศทางภูมิศาสตร์นี้จะนำมาใช้ในการวางแผนการใช้พื้นที่ภายในของมหาวิทยาลัย ให้มีประสิทธิภาพสูงสุด โดยใช้การจัดเก็บข้อมูลของระบบสารสนเทศภูมิศาสตร์พื้นฐานภายในมหาวิทยาลัย และการพัฒนาข้อมูลสารสนเทศให้ใช้ได้ ในการพัฒนาพื้นที่ในภาคเกษตรกรรม อุตสาหกรรม และพาณิชย์กรรม ในพื้นที่ภาคเหนือตอนบนอีกด้วย

■ การพัฒนาระบบเครือข่ายสื่อสารภายในมหาวิทยาลัย

เพื่อให้ระบบสารสนเทศที่จัดให้มีขึ้นสามารถใช้งานได้อย่างมีประสิทธิภาพ มหาวิทยาลัยได้ติดตั้งระบบเครือข่ายของมหาวิทยาลัยที่เป็นเครือข่าย ATM ซึ่งเป็นการต่อเชื่อมหน่วยงานที่สำคัญเข้าด้วยกัน และจากจุดที่สำคัญเหล่านี้ก็ทำการเชื่อมโยงไปยังหน่วยงานต่าง ๆ ภายในมหาวิทยาลัยให้ถึงกันทั้งหมด ทำให้ระบบสื่อสารภายในเป็นไปได้อย่างสะดวก

ระบบเครือข่ายเทคโนโลยีสารสนเทศ และอุปกรณ์คอมพิวเตอร์

มหาวิทยาลัยแม่ฟ้าหลวงได้วางระบบเครือข่ายคอมพิวเตอร์ครอบคลุมทุกหน่วยงานของมหาวิทยาลัย เพื่อให้สามารถติดต่อสื่อสารระหว่างหน่วยงานภายใน และหน่วยงานภายนอก ได้โดยสมบูรณ์ นอกจากการจัดวางเครือข่ายหลักไว้แล้ว ยังจัดหาอุปกรณ์ เครื่องใช้ต่าง ๆ เพื่อเพิ่มพูนประสิทธิภาพการบริหารอีกด้วย และเครื่องคอมพิวเตอร์ทั้งหมด สามารถเชื่อมโยงกับระบบอินเทอร์เน็ตได้ ทั้งนี้สัดส่วนผู้ใช้ต่อเครื่องคอมพิวเตอร์ของมหาวิทยาลัย เป็นดังนี้

ผู้บริหารและอาจารย์	อัตราส่วน	1 : 1
พนักงาน	อัตราส่วนอย่างน้อย	2 : 1
นักศึกษา		
สาขาวิชาด้านวิทยาศาสตร์ประยุกต์	อัตราส่วน	3 : 1
สาขาวิชาด้านอื่น ๆ	อัตราส่วน	5 : 1
สำหรับค้นคว้าและสืบค้น	อัตราส่วน	20 : 1

งานพัฒนาระบบเทคโนโลยีสารสนเทศและการบริการที่เกี่ยวข้องกับเทคโนโลยี การประสานงานและให้บริการ งานคอมพิวเตอร์เพื่อการบริหารและวิชาการ การฝึกอบรมทางคอมพิวเตอร์ การตรวจสอบและบำรุงรักษาระบบคอมพิวเตอร์ของมหาวิทยาลัย อยู่ในความรับผิดชอบของศูนย์บริการเทคโนโลยีสารสนเทศ (The Center for Information Technology Services)

ห้องปฏิบัติการเครื่องมือวิทยาศาสตร์

การเรียนการสอน และการวิจัย ในด้านวิทยาศาสตร์ของทุกหลักสูตร ใช้ห้องปฏิบัติการที่ศูนย์เครื่องมือ วิทยาศาสตร์และเทคโนโลยี (The Center for Scientific and Technology Equipment) ซึ่งเป็นการบริหารจัดการรวม และให้บริการในการใช้เครื่องมือทางวิทยาศาสตร์ และห้องปฏิบัติการสำหรับการเรียนการสอนและการวิจัย ประกอบด้วย ห้องปฏิบัติการสำหรับกลุ่มวิชา 5 กลุ่มหลัก คือ ฟิสิกส์-เคมี ชีววิทยาและจุลชีววิทยา เทคโนโลยีอาหาร วิศวกรรมคอมพิวเตอร์ และการสื่อสารและสารสนเทศ โดยมีห้องปฏิบัติการจำนวน 7 ห้อง คือ

1. ห้องปฏิบัติการฟิสิกส์
2. ห้องปฏิบัติการเคมี
3. ห้องปฏิบัติการชีววิทยาและจุลชีววิทยา
4. ห้องปฏิบัติการเทคโนโลยีอาหาร
5. ห้องปฏิบัติการวัสดุศาสตร์
6. ห้องปฏิบัติการเพาะเลี้ยงเนื้อเยื่อ
7. ห้องปฏิบัติการเครื่องมือขั้นสูง

ในแต่ละห้องปฏิบัติการจะมีเครื่องมือและอุปกรณ์ที่ได้มาตรฐาน พร้อมทั้งมีการจัดการด้านความปลอดภัย อาทิเช่น การฝึกอบรมเกี่ยวกับการใช้ห้องปฏิบัติการ การจัดเก็บสารเคมีที่ถูกต้อง การกำจัดของเสียจากห้องปฏิบัติการอย่างมีมาตรฐาน



ทรัพยากรสารสนเทศ

การจัดหาทรัพยากรสารสนเทศ และการให้บริการสื่อการเรียนรู้ต่างๆ อยู่ในความรับผิดชอบของ ศูนย์บรรณสารและสื่อการศึกษา (The Center for Learning Resources and Educational Media) ซึ่งมีหน้าที่สนับสนุน การเรียนการสอน การค้นคว้า การวิจัย และการเรียนรู้ด้วยตนเองของนักศึกษา คณาจารย์ บุคลากร และชุมชน รวมทั้ง การให้บริการด้านสื่อทั้งในลักษณะการผลิตและการบริการสื่อการศึกษาต่างๆ

มหาวิทยาลัยแม่ฟ้าหลวง ได้จัดตั้งศูนย์บรรณสารและสื่อการศึกษา ขึ้นในปี พ.ศ. 2542 พร้อมกับการเปิด ดำเนินการเรียนการสอน ปัจจุบันศูนย์บรรณสารและสื่อการศึกษาเปิดให้บริการ ณ ที่ทำการซึ่งเป็นอาคาร 5 ชั้น พื้นที่รวมทั้งสิ้น 11,484 ตารางเมตร เพื่อใช้เป็นที่นั่งอ่าน ค้นคว้า ห้องศึกษาส่วนบุคคล ห้องศึกษากลุ่ม ห้องมัลติมีเดียกลุ่ม ห้องฉายภาพยนตร์ ห้องอินเทอร์เน็ต และห้องประชุมภายในอาคารศูนย์บรรณสารและ สื่อการศึกษา ซึ่งผู้ใช้บริการสามารถใช้บริการระบบเครือข่ายลักษณะไร้สาย (Wireless-Internet Access) ได้

ทรัพยากรสารสนเทศ ประกอบด้วย หนังสือ วารสาร สิ่งพิมพ์ ฐานข้อมูลลักษณะ CD-ROM ฐานข้อมูลออนไลน์ (On-line Database) สื่อและอุปกรณ์โสตทัศนูปกรณ์ ทั้งนี้การจัดระบบและวิเคราะห์ ทรัพยากรสารสนเทศ ได้ใช้ระบบการวิเคราะห์จัดหมวดหมู่ที่เป็นมาตรฐานห้องสมุดรัฐสภาอเมริกัน (Library of Congress) โดยการจัดเก็บและการสืบค้นทรัพยากรสารสนเทศดังกล่าว อยู่ในระบบคอมพิวเตอร์และเครือข่าย เพื่อเอื้อให้ผู้ใช้บริการสามารถสืบค้นทรัพยากรสารสนเทศได้โดยผ่านระบบอินเทอร์เน็ต และอินเทอร์เน็ต เพื่อความ สะดวก รวดเร็ว โดยไม่จำกัดเวลาและสถานที่ ในขณะเดียวกัน ศูนย์บรรณสารและสื่อการศึกษาของมหาวิทยาลัย แม่ฟ้าหลวง ยังมีเครือข่ายความร่วมมือในการใช้และให้บริการทรัพยากรสารสนเทศกับสถาบันต่างๆ ทั้งภายใน และภายนอกประเทศ

นอกจากนี้แล้วมหาวิทยาลัยยังจัดให้มีทรัพยากรสารสนเทศเพื่อการเรียนรู้ด้วยตนเอง เพื่อเพิ่มพูนและ พัฒนาทักษะทางด้านภาษาอังกฤษ ภาษาฝรั่งเศส ภาษาจีน และภาษาญี่ปุ่น ตลอดจนทักษะทางด้านเทคโนโลยี สารสนเทศแก่นักศึกษา คณาจารย์ บุคลากร ด้วยการบริการลักษณะเป็นศูนย์การเรียนรู้ด้วยตนเอง (Self-Access Center)

ศูนย์พัฒนาการเรียนการสอน

มหาวิทยาลัยแม่ฟ้าหลวง ได้ให้ความสำคัญกับคุณภาพการเรียนและการสอนของนักศึกษาและอาจารย์เป็นอย่างยิ่ง ทำให้จำเป็นต้องมีการพัฒนารูปแบบและวิธีการของการศึกษาอย่างมีระบบอย่างต่อเนื่อง และทันสมัย จึงได้จัดให้มีการจัดตั้งศูนย์พัฒนาการเรียนการสอน (Teaching and Learning Development Center) ขึ้น ภายใต้ความรับผิดชอบของศูนย์บรรณสารและสื่อการศึกษา โดยในระยะแรกได้จัดทำในรูปโครงการก่อน ซึ่งได้มีคำสั่งแต่งตั้งคณะกรรมการจัดทำโครงการดังกล่าว เมื่อวันที่ 26 พฤษภาคม พ.ศ. 2546

เจตนารมณ์ในการจัดตั้งศูนย์พัฒนาการเรียนการสอน มีดังนี้

1. ให้การจัดการเรียนการสอนของอาจารย์มหาวิทยาลัยแม่ฟ้าหลวงเป็นไปอย่างมีประสิทธิภาพ
2. ให้ผู้เรียนได้เรียนรู้อย่างเต็มความสามารถ
3. เป็นหน่วยให้คำปรึกษาทางด้านการผลิต และการใช้สื่อการสอนของอาจารย์ผู้สอน
4. เป็นหน่วยศึกษา ค้นคว้า วิจัย ด้านวิธีการศึกษาและวิธีการสอนของอาจารย์ผู้สอน
5. ให้บริการด้านการฝึกอบรมในส่วนที่เกี่ยวข้องกับการจัดการเรียนการสอน
6. เป็นหน่วยที่ให้คำปรึกษาแก่อาจารย์ผู้สอนในการพัฒนาการสอน

ภาระหน้าที่ความรับผิดชอบศูนย์พัฒนาการเรียนการสอน ครอบคลุมงานหลัก 4 ด้าน คือ

1. วิจัยและพัฒนาวิธีการเรียนการสอน เพื่อแสวงหารูปแบบกระบวนการเรียนรู้ที่มีประสิทธิภาพ ทั้งในส่วนของผู้เรียนและผู้สอน โดยการศึกษา วิจัย และพัฒนาทักษะการเรียนรู้ด้วยตนเองของนักศึกษา ตลอดจนศึกษาปัญหา อุปสรรค และสภาพการณ์ในการสอน วิธีการสอน และการใช้สื่อต่าง ๆ
2. พัฒนาสื่อการเรียนการสอน เพื่อเป็นการเพิ่มพูนประสิทธิภาพการเรียนรู้ ด้วยการพัฒนาสื่อการเรียนการสอน แสวงหาเทคนิคและวิธีการต่าง ๆ ในการผลิตสื่อการเรียนการสอนแต่ละประเภทให้มีประสิทธิภาพ ตลอดจนจัดหาซอฟต์แวร์และระบบที่ทันสมัย เพื่อใช้ในการเรียนการสอนที่เหมาะสมและมีประสิทธิภาพ
3. ฝึกอบรมการใช้สื่อและให้คำปรึกษา จัดให้มีการฝึกอบรมวิธีการสอน วิธีการเรียน และวิธีการใช้สื่อ เพื่อให้ผู้สอนและผู้เรียนได้ปฏิบัติงานได้อย่างมีประสิทธิภาพ
4. งานเผยแพร่ ดำเนินการเผยแพร่แนวคิด นวัตกรรม สื่อสิ่งพิมพ์ ที่เกี่ยวกับการส่งเสริมการเรียนการสอน เผยแพร่สื่อการเรียนการสอนที่ทันสมัยเหมาะสม เผยแพร่สื่อเพื่อการเรียนรู้ด้วยตนเอง และสื่อการสอนที่พัฒนาโดยอาจารย์ของมหาวิทยาลัยแม่ฟ้าหลวง ตลอดจนเป็นหน่วยประสาน เพื่อให้มีเวทีแลกเปลี่ยนความคิดเห็นประสบการณ์ เพื่อส่งเสริมการเรียนการสอน

ความร่วมมือกับต่างประเทศ และสถาบันต่างๆ

มหาวิทยาลัยแม่ฟ้าหลวง ได้พัฒนาความร่วมมือกับต่างประเทศในระยะ 5 ปีที่ผ่านมา โดยการสร้างความสัมพันธ์กับมหาวิทยาลัยและหน่วยงานต่างๆ ทางด้านวิชาการที่เป็นประโยชน์ต่อการพัฒนามหาวิทยาลัย รวมทั้งการแลกเปลี่ยนข้อมูล ซึ่งสรุปได้ดังนี้

1. Brock University ประเทศแคนาดา
2. สถาบัน Management Center Innsbruck (MCI) ประเทศออสเตรีย
3. TU Dresden และ Freie University Berlin ประเทศเยอรมัน
4. กระทรวงศึกษาธิการ ประเทศสาธารณรัฐประชาชนจีน
5. Yunnan Normal University ประเทศสาธารณรัฐประชาชนจีน
6. Beijing Foreign Studies University (BFSU) ประเทศสาธารณรัฐประชาชนจีน
7. Peking University
8. University of La Rochelle ประเทศฝรั่งเศส
9. University of Paris Sude Centre Orsay ประเทศฝรั่งเศส
10. Cranfield University สหภาพยุโรป
11. EU - Asia Link สหภาพยุโรป
12. สถาบันคีนันแห่งเอเชีย ประเทศสหรัฐอเมริกา
13. มูลนิธิโตโยต้าประเทศไทย ประเทศญี่ปุ่น
14. มูลนิธิ Japan Foundation ประเทศญี่ปุ่น
15. มูลนิธิ Rockefeller Foundation ประเทศสหรัฐอเมริกา
16. สถาบัน ASIA-SEED ประเทศญี่ปุ่น
17. International Institute of Information Technology ประเทศอินเดีย
18. Fulbright Foundation
19. Asean University Network
20. Semeo - RIHED



บนเส้นทางแห่งความสำเร็จ
จากป่าเสื่อมโทรม สู่เมืองมหาวิทยาลัย



การสำรวจและออกแบบ



การสำรวจที่ดินที่ตอยแง่ม



การสำรวจที่ดินที่อำเภอแม่ลาว



จากผังแม่บทสู่ความเป็นจริง



การรับมอบงานจ้างการออกแบบผังแม่บทการออกแบบอาคาร
ระบบสาธารณูปโภคและภูมิสถาปัตยกรรม มหาวิทยาลัยแม่ฟ้าหลวง
วันที่ 10 มีนาคม พ.ศ. 2541







เปิดทางเข้ามหาวิทยาลัยแม่ฟ้าหลวง มีนาคม 2541





รณรงค์ปลูกป่ามหาวิทยาลัยแม่ฟ้าหลวง 5 พฤษภาคม 2541



ทศนียภาพ สถานที่ก่อสร้างมหาวิทยาลัยแม่ฟ้าหลวง
 บริเวณดอยแง่ม ในวันที่ 5 มิถุนายน 2541





ปลัดทบวงมหาวิทยาลัย รองศาสตราจารย์ ดร. วันชัย ศิริชนะ
นำผู้ทรงคุณวุฒิ พร้อมคณะ เข้าชมพื้นที่ก่อสร้างมหาวิทยาลัยแม่ฟ้าหลวง
วันที่ 13 กันยายน พ.ศ. 2541



การก่อสร้าง



พิธีลงนามก่อสร้างกับบริษัท ช. การช่าง จำกัด (มหาชน)
เมื่อวันที่ 18 มิถุนายน พ.ศ. 2542



พิธีเบิกปฐพีเปิดการก่อสร้าง วันที่ 23 มกราคม พ.ศ. 2543



การก่อสร้าง



การก่อสร้างอาคารที่ทำการชั่วคราว 12 หลัง

การก่อสร้าง



พื้นที่ก่อสร้างระยะแรก



การก่อสร้างถนนไปสู่ด้านหลังดอยแจ่ม



การก่อสร้าง



การก่อสร้าง



การก่อสร้างสำนักงานอธิการบดี



การก่อสร้าง



ภาพถ่ายทางอากาศ มิถุนายน พ.ศ. 2546





ภาพถ่ายทางอากาศ พ.ศ. 2546



ภาพถ่ายทางอากาศ พ.ศ. 2546



ภาพถ่ายทางอากาศ พ.ศ. 2546



ทางเข้ามหาวิทยาลัย



ทางเข้ามหาวิทยาลัย



ทางเข้ามหาวิทยาลัยปัจจุบัน





ชีวิตการศึกษา



การค้นคว้าทดลอง



การค้นคว้าทดลอง

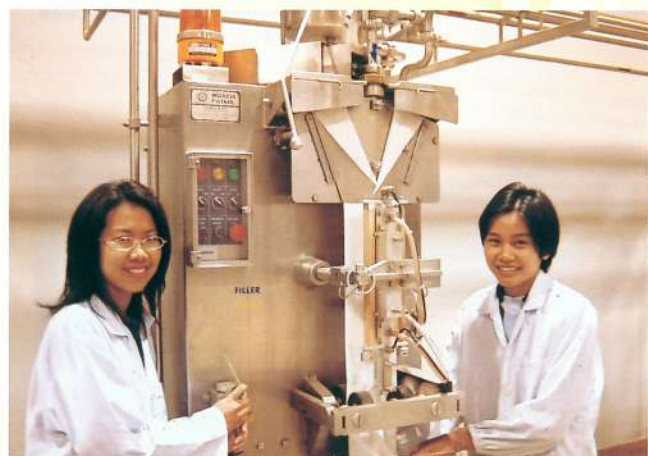

การค้นคว้าทดลอง



การค้นคว้าทดลอง



ชีวิตในมหาวิทยาลัย

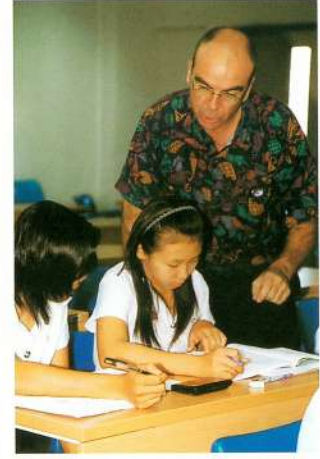

ชีวิตในมหาวิทยาลัย



หอพักนักศึกษา



นายกสภามหาวิทยาลัย และอธิการบดีตรวจความพร้อมของหอพักนักศึกษา



การเข้าพักหอพักมหาวิทยาลัยวันแรก



ส่วนหนึ่งของผู้มาเยี่ยมเยือน



ส่วนหนึ่งของผู้มาเยี่ยมชมเยือน



ส่วนหนึ่งของผู้มาเยี่ยมชมเยือน



ส่วนหนึ่งของผู้มาเยี่ยมเยือน



โบราณวัตถุที่พบในพื้นที่ก่อสร้าง



โครงการก่อสร้างมหาวิทยาลัยแม่ฟ้าหลวง ได้ก่อสร้างในบริเวณที่เป็นชุมชนดั้งเดิม จากการที่ปรับสภาพพื้นดินได้พบเศษกระเบื้องและเครื่องมือหินกระจายอยู่ทั่วไป

ทัศนียภาพมหาวิทยาลัยแม่ฟ้าหลวงปัจจุบัน





ทัศนียภาพมหาวิทยาลัยแม่ฟ้าหลวงปัจจุบัน



ทัศนียภาพมหาวิทยาลัยแม่ฟ้าหลวงปัจจุบัน



ทัศนียภาพมหาวิทยาลัยแม่ฟ้าหลวงปัจจุบัน



ทัศนียภาพมหาวิทยาลัยแม่ฟ้าหลวงปัจจุบัน



บรรณานุกรม

เอกสารชั้นต้นที่ยังไม่เคยตีพิมพ์

- ทบวงมหาวิทยาลัย. 2540. คำสั่ง มหาวิทยาลัย ที่ 85/2540 เรื่อง มอบอำนาจให้ผู้ว่าราชการจังหวัด
เชียงราย. 26 กุมภาพันธ์.
- 2540. ที่ ทม. 0204(2)/5105 เรื่อง รายงานการเดินทางไปตรวจดูสถานที่.
14 กุมภาพันธ์.
- 2540. ที่ ทม. 0204(3)/14113 เรื่อง ที่ดิน มหาวิทยาลัยแม่ฟ้าหลวง. 23 มิถุนายน.
- 2540. คำสั่งทบวงมหาวิทยาลัย ที่ 96/2540 เรื่อง การจัดสร้างสำนักงานโครงการ
จัดตั้งมหาวิทยาลัยแม่ฟ้าหลวง ครั้งที่ 3/2540. 7 มิถุนายน.
- 2540. รายงานการประชุม คณะกรรมการจัดตั้งมหาวิทยาลัยแม่ฟ้าหลวง ครั้งที่ 2/2540
วันที่ 15 พฤษภาคม 2540.
- 2540. สัญญาจ้างออกแบบผังแม่บทอาคาร สาธารณูปโภค และภูมิสถาปัตยกรรม
มหาวิทยาลัยแม่ฟ้าหลวง สัญญาเลขที่ 8/2540. 15 สิงหาคม.
- 2541. รายงานสรุปผลการจัดนิทรรศการ และการประชุมสัมมนาเรื่องแนวทางการจัดทำ
หลักสูตรมหาวิทยาลัยแม่ฟ้าหลวง 12 - 18 กันยายน 2541.
- มหาวิทยาลัยแม่ฟ้าหลวง. 2541. คำสั่ง สภามหาวิทยาลัย ที่ 1/2541 เรื่อง แต่งตั้งรักษาการอธิการบดี
มหาวิทยาลัยแม่ฟ้าหลวง. 3 ธันวาคม.
- 2542. รายงานการประชุมสภามหาวิทยาลัยครั้งที่ 1/2542 วันที่ 1 กุมภาพันธ์
2542 เรื่องสรุปการประชุมพิจารณา เรื่องขออนุมัติผลการประกวดราคางานก่อสร้างอาคาร
ระบบสาธารณูปโภค และภูมิสถาปัตยกรรม.
- รัฐสภา. 2541. ที่ สพ. 0017.13/1318 เรื่อง ร่าง พระราชบัญญัติมหาวิทยาลัยแม่ฟ้าหลวง พ.ศ.....
6 พฤษภาคม.
- สำนักงานจังหวัดเชียงราย. 2540. รายงานการประชุมเพื่อเตรียมความพร้อมด้านที่ดินสำหรับมหาวิทยาลัย
แม่ฟ้าหลวง วันที่ 6 พฤษภาคม 2540.
- สำนักงานเลขาธิการคณะรัฐมนตรี. 2540. ที่ นร. 0204/2734 เรื่อง ร่างพระราชบัญญัติมหาวิทยาลัย
แม่ฟ้าหลวง พ.ศ..... 26 กุมภาพันธ์.
- 2540. ที่ นร. 0205/11063 เรื่อง ขออนุมัติใช้พื้นที่จัดตั้งมหาวิทยาลัย
แม่ฟ้าหลวงจังหวัดเชียงราย. 1 สิงหาคม.
- สำนักนายกรัฐมนตรี. 2540. ที่ นร. 004/2734 เรื่อง มติคณะรัฐมนตรีในการประชุมวันที่ 18 กุมภาพันธ์
2540. 26 กุมภาพันธ์.
- สำนักนายกรัฐมนตรี. 2540. ที่ นร. 0202/(คกส.)/35 เรื่อง ร่าง พระราชบัญญัติมหาวิทยาลัยแม่ฟ้าหลวง.
14 กุมภาพันธ์.

สำนักราชเลขาธิการ. 2543. ที่ รล. 0003/15257 เรื่อง พระราชทานพระบรมราชานุญาตให้ อัญเชิญ
พระนามาภิไธย ส.ว. ประกอบตราสัญลักษณ์มหาวิทยาลัยแม่ฟ้าหลวง. 6 ตุลาคม.
..... 2546. ที่ รล. 0008/2300 เรื่อง การขอพระราชทานพระราชนุญาตจัดกิจกรรมเฉลิม
พระเกียรติ. 24 เมษายน.

สิ่งพิมพ์

ทบวงมหาวิทยาลัย. 2540. โครงการจัดตั้งมหาวิทยาลัยแม่ฟ้าหลวง. มปท : มปป.
มหาวิทยาลัยแม่ฟ้าหลวง. 2543. รายงานประจำปี 2542. กรุงเทพฯ : โรงพิมพ์แห่งจุฬาลงกรณ์มหาวิทยาลัย.
..... 2543. หนังสือที่ระลึก 2 ปี มหาวิทยาลัยแม่ฟ้าหลวง. กรุงเทพฯ : โรงพิมพ์แห่ง
จุฬาลงกรณ์มหาวิทยาลัย.
ยิ่งยง เทาประเสริฐ, ผู้เรียบเรียง. ข้อมูลแสดงศักยภาพและความเหมาะสมของการจัดตั้งมหาวิทยาลัย
แม่ฟ้าหลวง. เชียงราย : มหาวิทยาลัยแม่ฟ้าหลวง.
ศุภรัตน์ เลิศพานิชกุล, บรรณาธิการ. 2541. พระมลายโศกหล้า เหลือสุข : พระราชประวัติและ
พระราชกรณียกิจในสมเด็จพระศรีนครินทราบรมราชชนนี. กรุงเทพฯ : โรงพิมพ์กรุงเทพ
(1984).
สำนักงานโครงการจัดตั้งมหาวิทยาลัยแม่ฟ้าหลวง. 2541. รายงานผลการวิเคราะห์นอกระบบสิ่งแวดล้อม
เบื้องต้น โครงการจัดตั้งมหาวิทยาลัยแม่ฟ้าหลวง. มปท : มปป.
สำนักงานจังหวัดเชียงราย. 2541. บรรยายสรุปประจำปี 2541. เชียงราย : มปป.
สำนักงานปลัดทบวงมหาวิทยาลัย. 2541. สรุปความเป็นมาและผลการดำเนินงานจัดตั้งมหาวิทยาลัย
แม่ฟ้าหลวง. มปท: มปป.

สัมภาษณ์

คำณ บุญเขต. 2545. อดีตผู้ว่าราชการจังหวัดเชียงราย. สัมภาษณ์. 14 พฤศจิกายน.
ยงยุทธ ดิยะไพรัช. 2546. เลขาธิการนายกรัฐมนตรีและสมาชิกสภาผู้แทนราษฎรจังหวัดเชียงราย.
สัมภาษณ์. 30 ตุลาคม.
รัตนา จงสุทธานิ. 2547. อดีตสมาชิกสภาผู้แทนราษฎรจังหวัดเชียงราย. สัมภาษณ์. 7 มกราคม.
วันชัย ศิริชนะ. 2544. อธิการบดีมหาวิทยาลัยแม่ฟ้าหลวง. สัมภาษณ์. 18 ตุลาคม.



ภาคผนวก

ภาคผนวก

ภาคผนวก 1

สัญลักษณ์มหาวิทยาลัยแม่ฟ้าหลวง

ภาคผนวก 2

ดอกไม้ประจำมหาวิทยาลัยแม่ฟ้าหลวง

ภาคผนวก 3

เพลงประจำมหาวิทยาลัยแม่ฟ้าหลวง

ภาคผนวก 4

คุณสมบัติบัณฑิตที่พึงประสงค์

ภาคผนวก 5

คำถวายราชสดุดีสมเด็จพระศรีนครินทราบรมราชชนนีในพิธีถวายสักการะ

ภาคผนวก 6

คำปณิธานตนของนักศึกษามหาวิทยาลัยแม่ฟ้าหลวง เนื่องในพิธีไหว้ครูและรับเป็นศิษย์

ภาคผนวก 7

ครุวิทยฐานะมหาวิทยาลัยแม่ฟ้าหลวง

ภาคผนวก 8

ชุดพื้นเมืองประจำมหาวิทยาลัยแม่ฟ้าหลวง

ภาคผนวก 9

พระราชสมัญญานาม “แม่ฟ้าหลวง”

ภาคผนวก 10

รายนามคณะกรรมการชุดต่าง ๆ ของมหาวิทยาลัยแม่ฟ้าหลวง

ภาคผนวก

ภาคผนวก 11

ระเบียบเกี่ยวกับการเงินและทรัพย์สินของมหาวิทยาลัยแม่ฟ้าหลวง (พ.ศ. 2542 - 2546)

ภาคผนวก 12

ข้อบังคับ ระเบียบ หลักเกณฑ์ และวิธีการเกี่ยวกับการบริหารงานบุคคลของมหาวิทยาลัยแม่ฟ้าหลวง
(พ.ศ. 2542-2546)

ภาคผนวก 13

สรุปการพิจารณาเรื่อง การขออนุมัติผลการประกวดราคางานก่อสร้างอาคาร ระบบสาธารณูปโภค
และภูมิสถาปัตยกรรมของมหาวิทยาลัยแม่ฟ้าหลวง

ภาคผนวก 14

ข้อมูลการก่อสร้าง

ภาคผนวก 15

โครงการจัดตั้งมหาวิทยาลัยแม่ฟ้าหลวง และแผน 10 ปี (ฉบับเดือนมิถุนายน พ.ศ. 2540)

ภาคผนวก 16

พระราชบัญญัติจัดตั้งมหาวิทยาลัยแม่ฟ้าหลวง พ.ศ. 2541

ภาคผนวก 17

รายนามผู้บริจาคเงิน ที่ดิน การสนับสนุนทุนการศึกษา และการสนับสนุนการดำเนินการทั่วไป

ภาคผนวก 1

สัญลักษณ์มหาวิทยาลัยแม่ฟ้าหลวง



สัญลักษณ์มหาวิทยาลัยแม่ฟ้าหลวง

มหาวิทยาลัยแม่ฟ้าหลวง เป็นมหาวิทยาลัยใหม่ จำเป็นต้องจัดให้มีตราสัญลักษณ์ขึ้น เพื่อเป็นเครื่องหมายของมหาวิทยาลัย ดังนั้นมหาวิทยาลัยจึงได้ดำเนินการประกาศเชิญชวนให้ผู้สนใจเสนอแบบตราสัญลักษณ์ของมหาวิทยาลัยเข้ามาประกวด แต่ปรากฏว่าจากแบบที่ส่งเข้ามากกว่า 60 ราย ไม่มีรายใดได้รับการคัดเลือก มหาวิทยาลัยจึงได้มอบหมาย ให้รองศาสตราจารย์ สุปรียา หิรัญโร รองอธิการบดีฝ่ายบริหารขณะนั้น เป็นผู้ดำเนินการออกแบบตราสัญลักษณ์ขึ้น ซึ่งก็ปรากฏว่าเป็นแบบที่สวยงามและมีความหมายดี

ในการออกแบบตราสัญลักษณ์ของมหาวิทยาลัยนั้น ได้บรรจุสิ่งต่าง ๆ ซึ่งล้วนมีความหมายทั้งสิ้น กล่าวคือ

1. มหาวิทยาลัยได้อัญเชิญพระนามาภิไธยของสมเด็จพระศรีนครินทราบรมราชชนนีมาประดับไว้ในตราสัญลักษณ์ เพื่อความเป็นสิริมงคลและเป็นเครื่องหมายแห่งความจงรักภักดีของประชาชน บุคลากร และนักศึกษา
2. สมเด็จพระศรีนครินทราบรมราชชนนี ทรงเป็นพระราชชนนีของพระมหากษัตริย์สองพระองค์ รัชกาลที่ 8 และรัชกาลที่ 9 แห่งกรุงรัตนโกสินทร์ จึงได้บรรจุเลข 8 และเลข 9 ไว้ในตราสัญลักษณ์ และได้อัญเชิญฉัตร 7 ชั้น มาประกอบเป็นยอด เพื่อให้สมพระเกียรติ
3. ดอกไม้ ใบไม้ หมายถึง ความมุ่งมั่นของมหาวิทยาลัยที่จะพัฒนาและส่งเสริมสิ่งแวดล้อมและพัฒนาคุณภาพชีวิตของปวงชนอย่างต่อเนื่อง
4. สีประจำของมหาวิทยาลัย คือ สีแดงและสีทอง
สีแดง แสดงถึง องค์สมเด็จพระศรีนครินทราบรมราชชนนี
สีทอง แสดงถึง ความเจริญรุ่งเรืองของมหาวิทยาลัยอย่างไม่มีขอบเขต



ความเป็นมาของตราสัญลักษณ์มหาวิทยาลัยแม่ฟ้าหลวง

การดำเนินการเรื่องตราสัญลักษณ์มหาวิทยาลัยแม่ฟ้าหลวง มีการดำเนินการมาตั้งแต่ พ.ศ. 2542 โดยเปิดโอกาสให้บุคคลต่างๆ ส่งผลงานเข้าร่วมการประกวดตราสัญลักษณ์ เพื่อเป็นการส่งเสริมความมีส่วนร่วมของประชาชนและเพื่อเลือกเฟ้นหาสัญลักษณ์ที่เหมาะสม เพื่อใช้เป็นสัญลักษณ์ที่เป็นทางการของมหาวิทยาลัยต่อไป ในเรื่องตราสัญลักษณ์นี้ รองศาสตราจารย์ ดร. วันชัย ศิริชนะ ได้ให้สัมภาษณ์ไว้ดังนี้

“มหาวิทยาลัยเคยออกประกาศให้คนส่งตราสัญลักษณ์เข้ามาประกวดครั้งหนึ่ง มีคนส่งเข้าประกวดประมาณ 60-70 แบบ คณะกรรมการพิจารณาแล้วเห็นว่ายังไม่มีแบบไหนเหมาะสม ในที่สุดก็มีคนภายในของเราคือ รองศาสตราจารย์สุปรีชา หิรัญโร ตอนนั้นผมขอยืมตัวมาช่วยเป็นรองอธิการบดีฝ่ายบริหาร ท่านเป็นสถาปนิก ท่านก็ไปขบคิดกับลูกศิษย์ท่านให้ร่วมกันออกแบบตราสัญลักษณ์ ที่แรกมหาวิทยาลัยก็ยังไม่ตัดสินใจ แต่หลังจากฟังความคิดเห็นจากใครต่อใครแล้วปรับโน่นแต่นี้ จนกระทั่งเห็นพร้อมกันหมดแล้วจึงได้นำเสนอสภามหาวิทยาลัย ขออนุมัตินำขึ้นทูลเกล้าฯ ถวายพระบาทสมเด็จพระเจ้าอยู่หัวฯ เพื่อมีพระราชวินิจฉัย และพระบรมราชานุญาตให้มหาวิทยาลัยใช้ตราสัญลักษณ์ก็นำขึ้นไปเป็นเวลา 3-4 เดือน และได้มีพระราชวินิจฉัยลงมา อนุญาตให้ตรานี้เป็นสัญลักษณ์ของมหาวิทยาลัยแม่ฟ้าหลวง ซึ่งถือว่าเป็นตราพระราชทาน” (วันชัย ศิริชนะ : 2544)

เมื่อมหาวิทยาลัยแม่ฟ้าหลวงนำทูลเกล้าฯ ถวายพระบาทสมเด็จพระเจ้าอยู่หัวเพื่อทรงมีพระราชวินิจฉัยตามหนังสือที่ ทม 5400/1571 ลงวันที่ 24 พฤษภาคม 2543 ในที่สุดก็มีหนังสือตอบกลับจากสำนักพระราชเลขธิการ หนังสือที่ รล 003/15257 ความสรุปว่า ตามที่มหาวิทยาลัยแม่ฟ้าหลวงได้ขอพระราชทานพระบรมราชานุญาตเชิญอักษรพระนามาภิไธย ส.ว. ของสมเด็จพระศรีนครินทราบรมราชชนนี ประกอบตราสัญลักษณ์มหาวิทยาลัยแม่ฟ้าหลวง เพื่อเป็นการเฉลิมพระเกียรติสมเด็จพระศรีนครินทราบรมราชชนนีและเป็นสิริมงคลแก่มหาวิทยาลัยทางสำนักพระราชเลขธิการ ได้นำความกราบบังคมทูล ทราบฝ่าละอองธุลีพระบาทเพื่อขอพระราชทานพระบรมราชานุญาต แล้วทรงพระราชทานพระบรมราชานุญาต

การได้รับพระราชทานพระบรมราชานุญาตนี้ ถือได้ว่าเป็นมงคลอันสูงสุดของมหาวิทยาลัย และเป็นพระมหากรุณาธิคุณล้นเกล้าล้นกระหม่อมแก่พนักงานและนักศึกษาของมหาวิทยาลัยแม่ฟ้าหลวงอย่างหาที่สุดมิได้ และตราสัญลักษณ์ที่ได้รับพระราชทานดังกล่าว ถือเป็นสิ่งที่ประชาคมมหาวิทยาลัยแม่ฟ้าหลวงได้ใช้เป็นศูนย์รวมน้ำใจตลอดไป

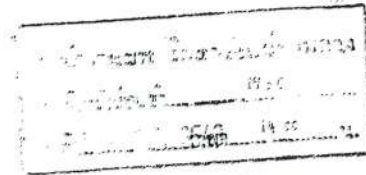

ที่ รล 0003/152543

สำนักราชเลขาธิการ

พระบรมมหาราชวัง กทม. 10200

๕ ตุลาคม 2543

เรื่อง พระราชทานพระบรมราชานุญาตให้เชิญอักษรพระนามาภิไธย ส.ว. ประกอบตราสัญลักษณ์มหาวิทยาลัยแม่ฟ้าหลวง

เรียน อธิการบดีมหาวิทยาลัยแม่ฟ้าหลวง

อ้างถึง หนังสือที่ ทม 5400/1571 ลงวันที่ 24 พฤษภาคม 2543

ตามหนังสือที่อ้างถึง ขอให้ให้นำความกราบบังคมทูลพระกรุณาว่า มหาวิทยาลัยแม่ฟ้าหลวง อำเภอเมืองเชียงราย จังหวัดเชียงราย ขอพระราชทานพระบรมราชานุญาตเชิญอักษรพระนามาภิไธย ส.ว. ประกอบตราสัญลักษณ์มหาวิทยาลัยแม่ฟ้าหลวง เพื่อเฉลิมพระเกียรติสมเด็จพระศรีนครินทราบรมราชชนนี และเป็นสิริมงคลแก่มหาวิทยาลัย ฯ ตามแบบที่ทูลเกล้า ฯ ถวาย ไปนั้น

ได้นำความกราบบังคมทูลพระกรุณาทราบฝ่าละอองธุลีพระบาทแล้ว

พระราชทานพระบรมราชานุญาต

จึงเรียนมาเพื่อโปรดทราบ.

ขอแสดงความนับถือ

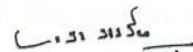

(นายอาสา สารสิน)

ราชเลขาธิการ

กองการในพระองค์

โทร. 2253457 - 62 ต่อ 3306

โทรสาร 2243259

ภาคผนวก 2

ดอกไม้ประจำมหาวิทยาลัยแม่ฟ้าหลวง

ดอกไม้ประจำมหาวิทยาลัยแม่ฟ้าหลวง

สภามหาวิทยาลัยได้ประกาศให้ดอกหอมนวล หรือ ลำตวน ชื่อวิทยาศาสตร์ *Molodorum Fruticosum* Lour. เป็นดอกไม้ประจำมหาวิทยาลัยแม่ฟ้าหลวง โดยประกาศ ณ วันที่ 9 ตุลาคม พ.ศ. 2545 โดยมีเหตุผลประกอบดังนี้

1. เป็นไม้ไทยยืนต้นไม่ผลัดใบ
2. เป็นดอกไม้ที่ปรากฏอยู่ในตราสัญลักษณ์ของมหาวิทยาลัย



ภาคผนวก 3

เพลงประจำมหาวิทยาลัยแม่ฟ้าหลวง

เพลงประจำมหาวิทยาลัยแม่ฟ้าหลวง

มหาวิทยาลัยแม่ฟ้าหลวงเป็นมหาวิทยาลัยที่จัดตั้งขึ้นใหม่ จึงยังไม่มีเพลงประจำมหาวิทยาลัย ตามธรรมเนียมทั่วไปของสถาบันอุดมศึกษาที่ควรจะมีเพลงประจำสถาบันที่สะท้อนและร้อยเรียงพันธกิจ และวัตถุประสงค์ของการจัดตั้งสถาบัน จึงได้มีดำริจะสรรหาผู้แต่งเพลงประจำมหาวิทยาลัยขึ้น หลังจากความคิดนี้เผยแพร่ออกไป ได้มีกลุ่มศิลปินเพลงจังหวัดเชียงราย ประกอบด้วย นายโกวิท เกิดศิริ นางธัญญาทิพย์ ฐปมงคล นายแมน ฤทธิคุปต์ นางพัชรวัลย์ ด่านพินิจ และนายสมเกียรติ ทองสิทธิ์ ร่วมกันแต่งเพลงมอบให้มหาวิทยาลัยแม่ฟ้าหลวง ทั้งนี้ศิลปินทั้ง 5 คน เป็นผู้ประพันธ์คำร้อง ทำนอง และเรียบเรียงเสียงประสาน เพลงส่วนใหญ่เป็นทำนองเพลงภาคเหนือ ผู้แต่งเพลงมีความตั้งใจอย่างมากที่จะแต่งเพลงให้กับมหาวิทยาลัยแม่ฟ้าหลวง โดยไม่คิดมูลค่าจากมหาวิทยาลัย เนื้อเพลงส่วนใหญ่มีความเป็นเอกลักษณ์ของล้านนา ศิลปินดังกล่าวได้แต่งเพลงให้กับมหาวิทยาลัยถึง 19 เพลง แต่ในเบื้องต้น มหาวิทยาลัยได้คัดมาเรียบเรียงเสียงประสานและบันทึกเสียงไว้ 7 เพลงก่อน

ต่อมามหาวิทยาลัยได้มอบหมายให้ศิลปินจากกรุงเทพมหานคร ประกอบด้วย นายกฤตบุญ ธรณีรินทร์ นายธนาธิร์ เคนโพธิ์ นายณรงค์ สุขสมบัติ และนายจิตรชัย ดุริยะประณีต แต่งเพลงเพิ่มขึ้น อีก 5 เพลง รวมเพลงประจำมหาวิทยาลัยในขณะนี้ที่ได้บันทึกเสียงแล้วทั้งสิ้น 12 เพลง ประกอบด้วย

1. มาร์ช มหาวิทยาลัยแม่ฟ้าหลวง
2. ปฏิญญาแม่ฟ้าหลวง
3. สายใยแดงทอง
4. โอ้.. ลานดาว
5. ลาแดนลำดวน
6. มาร์ช มฟล.
7. พี่รับน้อง
8. ม. แม่ฟ้า
9. ลานดาว
10. มฟล. รื่นเรีง
11. รำวงสัมพันธ์ที่ลานดาว
12. แดนสวรรค์ ม. แม่ฟ้า

ภาคผนวก 4

คุณสมบัติบัณฑิตที่พึงประสงค์

คุณสมบัติของบัณฑิตที่พึงประสงค์

มหาวิทยาลัยแม่ฟ้าหลวงได้กำหนดไว้ว่าบัณฑิตที่จบการศึกษาควรจะต้องมีคุณสมบัติที่พึงประสงค์ ดังนี้

บัณฑิตของมหาวิทยาลัยแม่ฟ้าหลวง ควรเป็นผู้มีความรู้ในวิชาการที่ศึกษาอย่างเพียงพอ เหมาะสมกับระดับปริญญาที่ได้รับ ทั้งทางด้านภาษาและองค์ความรู้เฉพาะสาขาที่ศึกษา สามารถเปลี่ยนแปลงหรือประยุกต์ใช้ความรู้ที่มีอยู่ในการปฏิบัติภารกิจได้ด้วย ภูมิปัญญาและภูมิธรรม มีความคิดริเริ่มที่จะพัฒนาและปรับปรุงตนเอง และหน้าที่การงาน อยู่เป็นนิจ มีมนุษยสัมพันธ์และคุณธรรมในการดำรงชีวิต มีความคิดกว้างไกล และสอดคล้องกับทิศทางของประชาคมนานาชาติ ยึดมั่นในเอกลักษณ์ของความเป็นไทย และมุ่งประโยชน์ของสังคมและชาติเป็นหลัก

(เรียบเรียงโดย รองศาสตราจารย์ ดร.วันชัย ศิริชนะ)

มหาวิทยาลัยแม่ฟ้าหลวง ได้ใช้คุณสมบัติที่พึงประสงค์ของบัณฑิตดังกล่าว เป็นแนวทางในการพัฒนาคุณภาพบัณฑิตในเวลาต่อมา

ภาคผนวก 5

คำถวายราชสดุดี
สมเด็จพระศรีนครินทราบรมราชชนนี
ในพิธีถวายสักการะ



คำถวายราชสดุดี สมเด็จพระศรีนครินทราบรมราชชนนี ในพิธีถวายราชสักการะแด่สมเด็จพระศรีนครินทราบรมราชชนนี

ข้าพระพุทธเจ้า นาย/นางสาว..... นักศึกษาชั้นปีที่ 1 มหาวิทยาลัยแม่ฟ้าหลวง ซึ่งมาชุมนุมกันอยู่ ณ ที่นี้ ขอถวายราชสดุดี แด่สมเด็จพระศรีนครินทราบรมราชชนนี เพื่อเฉลิมพระบารมีให้ปรากฏ ทั้งพระเกียรติยศให้จรจราย น้อมเกล้าน้อมกระหม่อมถวาย ด้วยความจงรักภักดีสำนึกในพระมหากรุณาธิคุณที่มีต่อพสกนิกรเพื่อเป็นอนุสรณ์แสดงกตัญญูทศเวทิตาคุณ

ตลอดพระชนม์ชีพ สมเด็จพระศรีนครินทราบรมราชชนนี ทรงบำเพ็ญพระราชกรณียกิจ อันเป็นประโยชน์ต่อประเทศชาติ และประชาชน นานัปการ พระราชทานเมตตาต่อชนทุกชั้น ทุกวัย ไม่ว่าผู้นั้นจะมีเชื้อชาติหรือศาสนาใด ทรงเอื้ออาทรต่อทุกชั้นสุขโดยถ้วนทั่ว ทรงเพียรพยายามนำทรัพยากรธรรมชาติกลับคืนสู่แผ่นดิน ทรงช่วยยกฐานะสภาพความเป็นอยู่ของผู้ยากไร้ เปรียบได้ดังดวงประทีปที่โชติช่วง ให้ทั้งความอบอุ่น และสว่างไสวแก่อำณาประชาราษฎร์ทั่วทั้งประเทศ พระบุญญาธิการ พระคุณูปการ และพระคุณธรรมล้ำเลิศ เป็นที่ประจักษ์แก่ชนทั้งหลายทั่วทั้งแผ่นดิน

การที่ข้าพระพุทธเจ้าทั้งหลายได้เข้ามาศึกษา ณ มหาวิทยาลัยที่ใช้พระราชสมัญญานาม “แม่ฟ้าหลวง” เป็นนามมหาวิทยาลัยแห่งนี้ ถือเป็นสิริมงคลแก่ข้าพเจ้าทั้งหลายทั้งปวง ในวันที่ข้าพระพุทธเจ้าทั้งหลาย ได้พร้อมใจกันมาถวายราชสักการะ น้อมเกล้าน้อมกระหม่อมรำลึกถึงพระมหากรุณาธิคุณ อันหาที่เปรียบประมาณมิได้ นอกจากมवलบุปผามาลัยอันเป็นเครื่องสักการะแล้ว ข้าพระพุทธเจ้าทั้งหลาย ขอถวายความจงรักภักดี และขอน้อมถวายความตั้งใจมุ่งมั่น ที่จะเล่าเรียนอย่างสุดความสามารถ จะเป็นผู้ที่ใฝ่รู้ และจะปฏิบัติตนเป็นคนดีของสังคม เพื่อให้ได้ชื่อว่าได้ศึกษาในมหาวิทยาลัยอันมีเกียรติภูมิแห่งนี้สืบไป

ภาคผนวก 6

คำปฏิญาณตน
ของนักศึกษามหาวิทยาลัยแม่ฟ้าหลวง
เนื่องในพิธีไหว้ครูและรับเป็นศิษย์

คำปฏิญาณตนของนักศึกษามหาวิทยาลัยแม่ฟ้าหลวง เนื่องในพิธีไหว้ครูและรับเป็นศิษย์

ข้าพระพุทธเจ้า นาย/นางสาว..... ขอให้สัตย์ปฏิญาณต่อดวงวิญญาณของ
พ่อขุนเม็งรายมหาราช พระผู้ปกบ้านคุ้มครองเมืองเชียงราย และสมเด็จพระศรีนครินทราบรมราชชนนี
แม่ฟ้าหลวงของปวงชนชาวไทยว่า

ข้าพเจ้าจะตั้งใจศึกษาเล่าเรียนด้วยความเพียรอย่างที่สุด ไม่หยุดยั้งที่จะแสวงหาความรู้
เพิ่มเติมอยู่เป็นนิจ จะเป็นศิษย์ที่ดีของอาจารย์ จะแน่วแน่ประพฤติตนอยู่ในกรอบของศีลธรรม
และความดี พร้อมทั้งสามัคคีมีน้ำใจ และยึดมั่นในกตัญญู จะเคารพในกฎเกณฑ์และระเบียบวินัย
จะห่างไกลจากสิ่งเสพติดและอบายมุขทั้งปวง จะมุ่งมั่นสั่งสมความรู้และประสบการณ์เพื่อให้เกิด
เชี่ยวชาญและแตกฉาน จนสังคมเขากล่าวขานและเล่าลือ ว่าเรานี้คือ สมบัตอันมีค่าของบ้านเมือง

ขอพระบรมเดชานุภาพ และพระบุญญาบารมีอันแผ่ไพศาล ของพ่อขุนเม็งรายมหาราช
และสมเด็จพระศรีนครินทราบรมราชชนนี ได้ทรงพระเมตตาพระราชทานพรให้แก่ปวงข้าพระพุทธเจ้า
ได้มีกำลังกาย กำลังใจ และสติปัญญาอันเจียบคม สมประสงค์ในการศึกษาเล่าเรียนให้สำเร็จ
ตามความมุ่งหมาย ถึงพร้อมด้วย ภูมิรู้และภูมิธรรมอย่างเต็มเปี่ยม มีความเป็นเยี่ยมในทุกด้าน
เพื่อให้ในอนาคตจะได้ชื่อว่าเป็นบัณฑิต แห่งมหาวิทยาลัย ที่อยู่ภายใต้พระนาม “แม่ฟ้าหลวง”
อย่างเต็มภาคภูมิ

(เรียบเรียงโดย รองศาสตราจารย์ ดร. วันชัย ศิริชนะ)

ภาคผนวก 7

ครูวิทยฐานะมหาวิทยาลัยแม่ฟ้าหลวง

ครุวิทยฐานะ

สภามหาวิทยาลัยแม่ฟ้าหลวง ได้ออกข้อกำหนดมหาวิทยาลัยแม่ฟ้าหลวงว่าด้วยครุ ประจำตำแหน่ง ครุวิทยฐานะ และเชิษวิทยฐานะของมหาวิทยาลัยแม่ฟ้าหลวง พ.ศ. 2546 โดยประกาศ ณ วันที่ 28 กุมภาพันธ์ 2546 ดังนี้

ครุประจำตำแหน่ง

ครุประจำตำแหน่ง มี 4 ประเภท คือ

ครุประจำตำแหน่งคณาจารย์และผู้บริหาร เป็นเสื้อคลุมตัดเย็บด้วยผ้าทึบสีแดงทั้งตัว ลักษณะคล้าย ผ้าตัวยาวครึ่งน่อง ตัวเสื้อผ่าอกตลอด มีแถบสำรดสีดำประดับด้วยลายตุ้งสีทอง กว้าง 10 เซนติเมตร โดยมี แถบสีทอง กว้าง 1 เซนติเมตร เย็บติดเป็นสาบตลอดด้านหน้าทั้งสองข้าง และมีแถบในสีทองเพิ่มอีก 1 แถบ กว้าง 1 เซนติเมตร ระยะห่างระหว่างแถบนอกและแถบในสีทองกว้าง 2 เซนติเมตร ชายเสื้อเป็นผ้าสีดำกว้าง 10 เซนติเมตร และมีแถบสีทองสองข้าง กว้างข้างละ 1 เซนติเมตร รอบตลอดชายเสื้อ แขนยาวระดับข้อมือ ปลายแขนปล่อยกว้าง บริเวณต้นแขนและปลายแขนเป็นผ้าสีดำกว้าง 10 เซนติเมตร มีแถบสีทองสองข้าง กว้างข้างละ 1 เซนติเมตร และมีแถบผ้าสีทองกว้าง 3 เซนติเมตรตรงกลาง มีเข็มตรามหาวิทยาลัยเป็นดุนสีทอง ลงยาสีแดงที่อักษร “ส” ประดับที่แถบผ้าทั้ง 2 ข้าง ระดับอก

ครุประจำตำแหน่งอธิการบดี มีลักษณะเช่นเดียวกับครุคณาจารย์และผู้บริหาร ต้นแขนเป็นผ้าสีทอง กว้าง 1 เซนติเมตร จำนวน 4 ซีด เว้นระยะห่างเท่าๆ กัน และบริเวณปลายแขนเป็นผ้าสีดำกว้าง 10 เซนติเมตร มีแถบสีทองกว้าง 1 เซนติเมตร จำนวน 4 ซีด เว้นระยะห่างเท่าๆ กัน มีเข็มตรามหาวิทยาลัย เป็นดุนสีทองลงยา สีแดงที่อักษร “ส” ประดับที่แถบผ้าทั้ง 2 ข้างระดับอก สังวาลคล้องคอลักษณะเป็นตรามหาวิทยาลัยสีทอง อยู่ในกรอบวงกลมร้อยเรียงเป็นเส้นและห้อยเหรียญตรามหาวิทยาลัยเป็นดุนสีทองลงยาสีแดงที่อักษร “ส” ความสูง 6 เซนติเมตร และมีแพรแถบสีแดงประดับบนบ่าทั้งสองข้าง

ครุประจำตำแหน่งนายกสภามหาวิทยาลัย มีลักษณะเช่นเดียวกับครุประจำตำแหน่งอธิการบดี มีสังวาลคล้องคอ ลักษณะเป็นตรามหาวิทยาลัยสีทองอยู่ในกรอบวงกลมร้อยเรียงเป็นเส้นและห้อยเหรียญตรามหาวิทยาลัย มีลักษณะดุนสีทองลงยาสีแดงที่อักษร “ส” ความสูง 6 เซนติเมตร มีแพรแถบสีทองประดับบนบ่าทั้งสองข้าง

ครุประจำตำแหน่งกรรมการสภามหาวิทยาลัย มีลักษณะเช่นเดียวกับครุประจำตำแหน่งอธิการบดี แต่ไม่มีสังวาลคล้องคอและไม่มีแพรแถบสีแดงประดับบนบ่าทั้งสองข้าง

ครุวิทยฐานะ

ครุวิทยฐานะ มี 3 ชั้น คือ

ครุบัณฑิต เป็นเสื้อคลุมทำด้วยผ้าทึบสีแดงยาวครึ่งน่อง ตัวเสื้อผ่าอกตลอด มีแถบสำรดสีดำประดับด้วยลายตุ้งสีทองกว้าง 10 เซนติเมตร โดยมีขอบสีทองกว้างข้างละ 1 เซนติเมตร เย็บติดเป็นสาบตลอด ด้านหน้าทั้งสองข้าง ชายเสื้อเป็นแถบผ้าสีดำกว้าง 10 เซนติเมตร มีขอบสีทองสองข้างกว้างข้างละ 1 เซนติเมตร

รอบตลอดชายเสื้อ แขนยาวระดับข้อมือ ปลายแขนปล่อยกว้าง แถบตันแขนทำด้วยผ้าสีดำกว้าง 10 เซนติเมตร มีขอบสีทองสองข้าง กว้างข้างละ 1 เซนติเมตร มีแถบผ้าเป็นสีประจำสำนักวิชา กว้าง 1 เซนติเมตร 1 ซีด อยู่ตรงกลาง ปลายแขนทำด้วยผ้าสีดำกว้าง 10 เซนติเมตร มีขอบสีทองสองข้าง กว้างข้างละ 1 เซนติเมตร และมีแถบสีทองตรงกลาง กว้าง 3 เซนติเมตร ติดเข็มตรามหาวิทยาลัยสีเงิน ความสูง 6 เซนติเมตร ที่แถบผ้า ทั้ง 2 ข้างระดับอก

ครุยมหาบัณฑิต มีลักษณะเช่นเดียวกับครุยบัณฑิต แต่มีแถบสีประจำสำนักวิชา กว้าง 1 เซนติเมตร 2 ซีด บริเวณแถบตันแขนทั้งสองข้าง

ครุยดุษฎีบัณฑิต มีลักษณะเช่นเดียวกับครุยบัณฑิต แต่มีแถบสีประจำสำนักวิชา กว้าง 1 เซนติเมตร 3 ซีด บริเวณแถบตันแขนทั้งสองข้าง





ครุยประจำตำแหน่งนายกสภามหาวิทยาลัย



ครุยประจำตำแหน่งอธิการบดี



ครุยประจำตำแหน่งกรรมการสภามหาวิทยาลัย



ครุยประจำตำแหน่งคณาจารย์และผู้บริหาร

ภาคผนวก 8

ชุดพื้นเมืองประจำมหาวิทยาลัยแม่ฟ้าหลวง

ชุดพิธีการพื้นเมืองประจำมหาวิทยาลัยแม่ฟ้าหลวง

มหาวิทยาลัยแม่ฟ้าหลวง ได้กำหนดให้มีชุดพิธีการพื้นเมืองของมหาวิทยาลัย เพื่อให้พนักงานใช้แต่งกาย ในโอกาสสำคัญต่างๆ เช่น กิจกรรมวันครบรอบการสถาปนามหาวิทยาลัย งานพิธีทานหาแม่ฟ้าหลวง การทอดกฐินประจำปี และร่วมกิจกรรมศิลปวัฒนธรรมต่างๆ

รูปแบบ

เสื้อทั้งชายและหญิงตัดเย็บด้วยผ้าไหมสีแดงพาดสไบ ที่ออกแบบเฉพาะของมหาวิทยาลัย (หญิงพาดไหล่ขวา ชายพาดไหล่ซ้าย) สำหรับพนักงานหญิงนุ่งผ้าถุงลายพื้นเมืองล้านนา ส่วนพนักงานชายนุ่งกางเกงสีดำ



ภาคผนวก 9

พระราชบัญญัติ "แม่ฟ้าหลวง"

พระราชสมัญญานาม “แม่ฟ้าหลวง”

“นอกจากคำว่า สมเด็จพระเจ้าแล้ว คำว่า “แม่ฟ้าหลวง” เป็นอีกคำหนึ่งที่ผู้คนรับรู้ตรงกัน หมายถึง สมเด็จพระศรีนครินทราบรมราชชนนี คำนี้เริ่มใช้กันมาตั้งแต่ต้น พ.ศ. 2510 แต่เป็นที่รู้จักกันอย่างแพร่หลายทั้งในหมู่บ้านพื้นราบและชนบท หลังจากนั้นการจัดงานไหว้สาแม่ฟ้าหลวง ในปี พ.ศ. 2527 ในความคิดของพวกเขาวชา สมเด็จพระบรมราชชนนีเสด็จลงมาจากฟ้า ได้เข้ามาช่วยเหลือผ่อนคลายความเดือดร้อน ความลำบากของชาวลาว พระองค์เสด็จมาเยี่ยมเยียน และช่วยเหลือจากฟ้าอันกว้างไกล จึงทรงเป็นประดุจแม่ฟ้าหลวง ผู้ส่งสรวงความสุข ความสดใส และความหวังมาสู่ชาวลาว ชาวดอยต่าง ๆ ในถิ่นทุรกันดาร” (ศุภรัตน์ เลิศพานิชกุล : 2540, 547)

คำว่า “แม่ฟ้าหลวง” นี้ จากงานเขียนต่าง ๆ เกี่ยวกับสมเด็จพระบรมราชชนนี กล่าวถึงคำนี้แตกต่างกัน แม้แต่ชาวลาว ซึ่งอ้างกันว่าเป็นผู้บัญญัติคำนี้ขึ้นมาก็ให้ความหมายแตกต่างกันออกไป (ศุภรัตน์ เลิศพานิชกุล : 2540, 563) ซึ่งผู้เรียบเรียงและเขียนหนังสือพระมลายโศกหล้าเหลือสุข ได้ให้ข้อมูลเกี่ยวกับต้นเค้าและความหมายของคำว่า “แม่ฟ้าหลวง” โดยได้จากการศึกษาค้นคว้าจากเอกสารและการสัมภาษณ์ชาวลาวหลายเผ่าสรุปได้ว่า

“สันนิษฐานที่คำว่า “แม่ฟ้าหลวง” คงเริ่มใช้กันมาตั้งแต่ต้นทศวรรษ 2510 และผู้บัญญัติคำนี้ขึ้นน่าจะเป็นพวกตำรวจตระเวนชายแดนมีหลักฐานว่าประมาณ พ.ศ. 2505 ประชาชนในภาคเหนือใช้คำว่า “เจ้าพ่อหลวง” และ “เจ้าแม่หลวง” ในความหมายถึงพระบาทสมเด็จพระเจ้าอยู่หัว และสมเด็จพระนางเจ้าพระบรมราชินีนาถ แล้วได้ใช้เป็นชื่อโรงเรียนพระราชทานที่พระบาทสมเด็จพระเจ้าอยู่หัวและสมเด็จพระนางเจ้าพระบรมราชินีนาถ พระกรุณาพระราชทานพระราชทรัพย์จัดสร้างขึ้นตามโครงการจัดตั้งโรงเรียนชาวลาวและประชาชนไกลคมนาคมของตำรวจตระเวนชายแดน ต่อมามีการให้คำว่า “เจ้าแม่ย่าหลวง” เป็นพระราชสมัญญาสมเด็จพระบรมราชชนนี เข้าชุดกับคำว่า “เจ้าพ่อหลวง” “เจ้าแม่หลวง” แต่ “เจ้าแม่ย่าหลวง” ที่บัญญัติขึ้นนี้ จะไม่เป็นที่นิยมใช้จึงจางหายไป

ตามความคิดความเชื่อของชาวลาว ฟ้าเป็นสิ่งที่ศักดิ์สิทธิ์สูงส่งที่มีความสำคัญต่อการดำเนินชีวิตของพวกเขาว สมเด็จพระบรมราชชนนีทรงเป็นประดุจผู้ส่งสรวงที่เสด็จลงมาจากฟ้ากว้างมาช่วยเหลือ ผ่อนคลายความเดือดร้อน ความลำบากของพวกเขาว แล้วเสด็จจากที่มายเยี่ยมเยียนพระราชทานความช่วยเหลือจากฟ้าอันแสนไกล สันนิษฐานว่าพวกเขาวคงจะบอกเล่าความคิดกับความผูกพันของพวกตนให้ตำรวจตระเวนชายแดนฟัง และตำรวจตระเวนชายแดนเป็นคนในพื้นที่ที่พวกเขาวมีความคุ้นเคยและติดต่อสมาคม และพวกตำรวจตระเวนชายแดนคงจะบัญญัติศัพท์ คำว่า “แม่ฟ้าหลวง” ขึ้นจากความคิดความเชื่อของพวกเขาว ให้เข้าชุดกับคำว่า “เจ้าพ่อหลวง” “เจ้าแม่หลวง” (ศุภรัตน์ เลิศพานิชกุล : 2540, 563-564)

ศุภรัตน์ เลิศพานิชกุล ได้ไปสัมภาษณ์ชาวเขาหลายเผ่า เกี่ยวเนื่องกับคำว่า “แม่ฟ้าหลวง” ในเชิงประเด็นที่มาของคำนี้ โดยการสอบถามกลุ่มชาวเขา ว่าเรียกขานสมเด็จพระบรมราชชนนี ว่าอย่างไร ก็ได้ความดังนี้

“พวกชาวเขาเผ่าต่างๆ ที่ผู้เขียนไปสัมภาษณ์มาต่างพูดกันว่า พวกชาวเขามิได้เป็นผู้คิดคำว่า “แม่ฟ้าหลวง” คำนี้เป็นภาษาเหนือ พวกคนพื้นราบเป็นคนคิดขึ้นและใช้ก่อน แล้วค่อยแพร่มาสู่พวกชาวเขาที่อยู่ในวัยหนุ่มสาวที่พูดและอ่านเขียนภาษาไทยได้ ส่วนพวกผู้เฒ่าผู้แก่ และพวกที่พูดภาษาไทยไม่ได้ ก็จะเรียกนามสมเด็จพระบรมราชชนนีตามภาษาและวัฒนธรรมเผ่าตน” (ศุภรัตน์ เลิศพานิชกุล : 2540, 564)

ส่วนที่พวกชาวเขากล่าวว่า คำว่า แม่ฟ้าหลวง น่าจะเป็นภาษาเหนือ นั้น ผู้เขียนหนังสือพระมลายโศกหล้าเหลือสุข ได้นำเสนอ ความเห็นของศาสตราจารย์ ประเสริฐ ณ นคร ดังนี้

“คำศัพท์ แม่ฟ้าหลวง ไม่ใช่ภาษาเหนือ ชาวล้านนาเรียกเจ้าผู้ครองนครว่า เจ้าหลวง เรียกชายว่า เจ้านาง ส่วนชาวไทยใหญ่และชาวไทยเราเรียกเจ้าผู้ครองนครว่า เจ้าฟ้า จาริกสุโขทัยเรียกเจ้าผู้ครองนครว่า ผีฟ้า ไม่ปรากฏคำว่า “แม่ฟ้า” ส่วนคำว่า หลวง ใช้กันอยู่ทั้งในภาษากลางและภาษาเหนือ ภาษากลางมีใช้คำว่า “หลวง” คำว่า “ฟ้า” มีใช้อยู่ในภาษากลางเช่นกัน แต่ไม่ปรากฏหลักฐานว่ามีผู้ใช้คำว่า “ฟ้า” กับ “หลวง” คู่กันมาก่อน” (ศุภรัตน์ เลิศพานิชกุล : 2540, 564)

จากข้อมูลดังกล่าว จึงสรุปได้ว่า คำว่า “แม่ฟ้าหลวง” น่าจะเป็นคำเกิดใหม่ เพื่อการถวายพระราชสมัญญานามแด่องค์สมเด็จพระบรมราชชนนี เป็นคำที่ประชาชนทุกฝ่ายร่วมกันคิดและสังเคราะห์หล่อหลอมมาจากความเคารพเทิดทูน แต่ที่แน่ชัดพื้นที่ที่เกิดคำนี้ น่าจะเป็นจังหวัดทางภาคเหนือ โดยเฉพาะอย่างยิ่งจังหวัดเชียงราย เมื่อพิจารณาคำศัพท์ คำว่าแม่ฟ้าหลวง เป็นการนำคำสามคำที่มีพลังยิ่งใหญ่มารวมกัน คือคำว่า “แม่” “ฟ้า” และ “หลวง” ดังนั้นพระราชสมัญญานามนี้ จึงยิ่งใหญ่สมกับความจงรักภักดีอย่างสูง

การนำคำว่า “แม่ฟ้าหลวง” มาเป็นชื่อของมหาวิทยาลัยแม่ฟ้าหลวง จึงถือเป็นมงคลนาม และเป็นสิริมงคล อันยิ่งใหญ่แก่มหาวิทยาลัยแห่งนี้

ภาคผนวก 10

รายนามคณะกรรมการชุดต่าง ๆ
ของมหาวิทยาลัยแม่ฟ้าหลวง

รายนามคณะกรรมการสภามหาวิทยาลัย ตามบทเฉพาะกาล ในมาตรา 60
แห่งพระราชบัญญัติมหาวิทยาลัยแม่ฟ้าหลวง พ.ศ. 2541
วาระการดำรงตำแหน่ง

ระหว่างวันที่ 11 พฤศจิกายน พ.ศ. 2541 ถึง วันที่ 22 มิถุนายน พ.ศ. 2543

1. รัฐมนตรีว่าการทบวงมหาวิทยาลัย (นายประจวบ ไชยสาส์น)	นายกสภามหาวิทยาลัย
2. ปลัดทบวงมหาวิทยาลัย (รองศาสตราจารย์ วันชัย ศิริชนะ)	อุปนายกสภามหาวิทยาลัย
3. ผู้ว่าราชการจังหวัดเชียงราย (นายวิจารณ์ ไชยนันทน์)	กรรมการสภามหาวิทยาลัย
4. อธิการบดีมหาวิทยาลัยเชียงใหม่ (ศาสตราจารย์ โชติ ธีตรานนท์)	กรรมการสภามหาวิทยาลัย
5. หม่อมราชวงศ์ ดิศนัดดา ดิศกุล	กรรมการสภามหาวิทยาลัยผู้ทรงคุณวุฒิ
6. นายอมเรศ ศิลอาอ่อน	กรรมการสภามหาวิทยาลัยผู้ทรงคุณวุฒิ
7. นายสุเมธ ตันติเวชกุล	กรรมการสภามหาวิทยาลัยผู้ทรงคุณวุฒิ
8. นายวิษณุ เครืองาม	กรรมการสภามหาวิทยาลัยผู้ทรงคุณวุฒิ
9. นายสุนทร อรุณานนท์ชัย	กรรมการสภามหาวิทยาลัยผู้ทรงคุณวุฒิ
10. นายมีชัย วีระไวทยะ	กรรมการสภามหาวิทยาลัยผู้ทรงคุณวุฒิ
11. นายณรงค์ วงศ์วรรณ	กรรมการสภามหาวิทยาลัยผู้ทรงคุณวุฒิภาคเหนือ
12. นายคำรณ บุญเชิด	กรรมการสภามหาวิทยาลัยผู้ทรงคุณวุฒิภาคเหนือ
13. นายวันชัย จงสุทธานามณี	กรรมการสภามหาวิทยาลัยผู้ทรงคุณวุฒิภาคเหนือ
14. รองศาสตราจารย์ สงคราม เหลืองทองคำ (รองปลัดทบวงมหาวิทยาลัย)	กรรมการและเลขานุการสภามหาวิทยาลัย
15. รองศาสตราจารย์ มณฑล สงวนเสริมศรี	ผู้ช่วยเลขานุการสภามหาวิทยาลัย
16. นายสำราญ ทองแพง	ผู้ช่วยเลขานุการสภามหาวิทยาลัย

รายชื่อคณะกรรมการสภามหาวิทยาลัยแม่ฟ้าหลวง ชุดที่ 1

ลำดับ	ชื่อ	ตำแหน่ง	วาระดำรงตำแหน่งตั้งแต่
1.	พลตำรวจเอกเอก สारสิน	นายกสภามหาวิทยาลัย	22 มิ.ย. 43
2.	ศาสตราจารย์ วิษณุ เครืองาม	อุปนายกสภามหาวิทยาลัย	22 มิ.ย. 43
3.	ปลัดทบวงมหาวิทยาลัย (รองศาสตราจารย์ วันชัย ศิริชนะ)	กรรมการ	22 มิ.ย. 43
4.	ประธานกรรมการส่งเสริมกิจการมหาวิทยาลัย (นายสุนทร อรุณานนท์ชัย)	กรรมการ	22 มิ.ย. 43 - 13 ก.พ. 44
5.	ประธานกรรมการส่งเสริมกิจการมหาวิทยาลัย (นายเอนก สิทธิประศาสน์)	กรรมการ	14 ก.พ. 44
6.	อธิการบดีมหาวิทยาลัยแม่ฟ้าหลวง (รองศาสตราจารย์ วันชัย ศิริชนะ) รักษาการแทน	กรรมการ	22 มิ.ย. 43
7.	นายสงคราม ชิวประวัติดำรงค์	กรรมการ	22 มิ.ย. 43
8.	นายเรียบ นราดิศร	กรรมการ	22 มิ.ย. 43
9.	นายสมชาย พงษธา	กรรมการ	22 มิ.ย. 43
10.	นายณรงค์ วงศ์วรรณ	กรรมการ	22 มิ.ย. 43
11.	นายคำณ บัญเชิด	กรรมการ	22 มิ.ย. 43
12.	นายพลทรัพย์ ปิยะอนันต์	กรรมการ	22 มิ.ย. 43
13.	ศาสตราจารย์ สุจินต์ จินายน	กรรมการ	22 มิ.ย. 43
14.	ศาสตราจารย์ อมเรศ ภูมิรัตน์	กรรมการ	22 มิ.ย. 43
15.	ศาสตราจารย์ ยอดหทัย เทพรานนท์	กรรมการ	22 มิ.ย. 43
16.	หม่อมราชวงศ์ดิศนัดดา ดิศกุล	กรรมการ	22 มิ.ย. 43
17.	นายศรีสุข จันทรางศุ	กรรมการ	22 มิ.ย. 43
18.	รองศาสตราจารย์ ยุทธนา สมิตะสิริ	กรรมการ	22 มิ.ย. 43 - 1 มี.ค. 45
19.	รองศาสตราจารย์ น.อ. ยุทธนา ตระหง่าน	กรรมการ	5 มี.ค. 45
20.	นายศรัณย์ โปษยะจินดา	กรรมการ	22 มิ.ย. 43
21.	นายรุ่งโรจน์ นิลทอง	กรรมการ	22 มิ.ย. 43
22.	นางสาวศศิมา จารุบุษปี	กรรมการ	22 มิ.ย. 43
23.	นางสาวณัฐพรพรรณ ปิยะอารีกุล	กรรมการ	22 มิ.ย. 43
24.	ผู้ช่วยศาสตราจารย์ สมศักดิ์ เอี่ยมศรีทอง	กรรมการ	22 มิ.ย. 43 - 30 ก.ย. 44
25.	รองศาสตราจารย์ จูทา เทียนไทย	กรรมการ	29 ธ.ค. 44
26.	รองอธิการบดีฝ่ายบริหาร (ผู้ช่วยศาสตราจารย์ ปรีตนา ประทีปเสนา)	เลขานุการสภามหาวิทยาลัย	22 มิ.ย. 43 - 2 ธ.ค. 44
27.	รองอธิการบดีฝ่ายวิชาการและวิจัย (รองศาสตราจารย์ เทอด เทศประทีป)	เลขานุการสภามหาวิทยาลัย	3 ธ.ค. 44

รายชื่อคณะกรรมการสภามหาวิทยาลัยแม่ฟ้าหลวง ชุดที่ 2

ลำดับ	ชื่อ	ตำแหน่ง	วาระดำรงตำแหน่งตั้งแต่
1.	พลตำรวจเอกเอก สारสิน	นายกสภามหาวิทยาลัย	22 มิ.ย. 45
2.	ศาสตราจารย์วิชญ์ เครืองาม	อุปนายกสภามหาวิทยาลัย	22 มิ.ย. 45
3.	เลขาธิการคณะกรรมการอุดมศึกษา (ศาสตราจารย์ ร้อยตำรวจเอกวรเดช จันทรศร)	กรรมการ	22 มิ.ย. 45
4.	อธิการบดีมหาวิทยาลัยแม่ฟ้าหลวง (รองศาสตราจารย์ วันชัย ศิริชนะ)	กรรมการ	22 มิ.ย. 45
5.	ประธานกรรมการส่งเสริมกิจการมหาวิทยาลัย (พลเอกสำเนา ชูศรี)	กรรมการ	16 มิ.ย. 45
6.	หม่อมราชวงศ์ดิศนัดดา ดิศกุล	กรรมการ	22 มิ.ย. 45
7.	นายสุนทร อรุณานนท์ชัย	กรรมการ	22 มิ.ย. 45
8.	ศาสตราจารย์ นักสิทธิ คุ้มพัฒนาชัย	กรรมการ	22 มิ.ย. 45
9.	ศาสตราจารย์ ยอดหทัย เทพธรานนท์	กรรมการ	22 มิ.ย. 45
10.	ศาสตราจารย์ สุจินต์ จินายน	กรรมการ	22 มิ.ย. 45 - 9 ม.ค. 46
11.	ศาสตราจารย์ ดิน ปรัชญพฤทธิ	กรรมการ	12 พ.ค. 46
12.	นายเรียบ นรดิศร	กรรมการ	22 มิ.ย. 45
13.	นายสมชาย พงษ์ธา	กรรมการ	22 มิ.ย. 45
14.	นายคำณ บัญเชิด	กรรมการ	22 มิ.ย. 45
15.	นายमारวย ผดุงสิทธิ์	กรรมการ	22 มิ.ย. 45
16.	นายสงคราม ชิวประวัติดำรงค์	กรรมการ	22 มิ.ย. 45
17.	นายวันชัย จงสุทธนามณี	กรรมการ	22 มิ.ย. 45
18.	รองศาสตราจารย์ตระกูล อร่ามรักษ์	กรรมการ	22 มิ.ย. 45
19.	ผู้ช่วยศาสตราจารย์ปรีตนา ประทีปะเสน	กรรมการ	22 มิ.ย. 45
20.	รองศาสตราจารย์ น.อ. ยุทธนา ตระหังาน	กรรมการ	22 มิ.ย. 45
21.	ผู้ช่วยศาสตราจารย์ลักขณา รุจนะไกรกานต์	กรรมการ	22 มิ.ย. 45
22.	นายรุ่งโรจน์ นิลทอง	กรรมการ	22 มิ.ย. 45
23.	นางมณีรัตน์ ช่วยชูวงศ์	กรรมการ	22 มิ.ย. 45
24.	นายสุรพงษ์ อุตมา	กรรมการ	22 มิ.ย. 45 11 เม.ย. 46
25.	นางสาวจุฑามาศ นิวัฒน์	กรรมการ	12 พ.ค. 46
26.	รองอธิการบดีฝ่ายวิชาการและวิจัย (รองศาสตราจารย์ เทอด เทศประทีป)	เลขานุการสภามหาวิทยาลัย	22 มิ.ย. 45
27.	ผู้ว่าราชการจังหวัดเชียงราย	ที่ปรึกษาสภามหาวิทยาลัย	10 เม.ย. 45
28.	นายพรชัย นุชสุวรรณ ผู้อำนวยการสำนักงบประมาณ	ที่ปรึกษาสภามหาวิทยาลัย	1 ต.ค. 45
29.	นายเอนก สิทธิประศาสน์	ที่ปรึกษาสภามหาวิทยาลัย	16 มิ.ย. 46
30.	นายประจวบ ไชยสาส์น	ที่ปรึกษาสภามหาวิทยาลัย	16 มิ.ย. 46

รายชื่อคณะกรรมการส่งเสริมกิจการมหาวิทยาลัย ชุดที่ 1

ลำดับ	ชื่อ	ตำแหน่ง	วาระดำรงตำแหน่งตั้งแต่
1.	นายเอนก สิทธิประศาสน์	ประธานกรรมการ	14 ม.ค. 44
2.	นายสำเริง บุญโยปกรณ์	กรรมการ	20 มิ.ย. 44
3.	นายมนตรี ด่านไพบูลย์	กรรมการ	20 มิ.ย. 44
4.	นายวันชัย จงสุทธนามณี	กรรมการ	20 มิ.ย. 44
5.	นางเตือนใจ ดีเทศน์	กรรมการ	20 มิ.ย. 44
6.	นายสมชาย คูสุวรรณ	กรรมการ	20 มิ.ย. 44
7.	แพทย์หญิงเรณู ศรีสมิต	กรรมการ	20 มิ.ย. 44
8.	นายไตรภพ ลิมปพัทธ์	กรรมการ	20 มิ.ย. 44
9.	นายอนันต์ เหล่าธรรมทัศน์	กรรมการ	20 มิ.ย. 44
10.	นายแสวง เครือวิวัฒนกุล	กรรมการ	20 มิ.ย. 44
11.	นายหาญ จันทร์ตระกูล	กรรมการ	20 มิ.ย. 44
12.	นายโกวิท ศุภมมงคล	กรรมการ	20 มิ.ย. 44
13.	นายวิวัฒน์ ศิริจางคพัฒนา	กรรมการ	20 มิ.ย. 44
14.	นายอินหวั่น บั้งเงิน	กรรมการ	20 มิ.ย. 44
15.	นางครองเรือน กินาวงศ์	กรรมการ	20 มิ.ย. 44
16.	นายแพทย์กอบชัย จิตรสกุล	กรรมการ	20 มิ.ย. 44
17.	นายแพทย์ปลื้ม ศุภปัญญา	กรรมการ	20 มิ.ย. 44
18.	พันตรี นายแพทย์สกันต์ อภินิเวศ	กรรมการ	20 มิ.ย. 44
19.	นายสัตวแพทย์ถนอมศักดิ์ เสรีวิชยสวัสดิ์	กรรมการ	20 มิ.ย. 44
20.	นายธีรศักดิ์ เลาหะวีร์	กรรมการ	20 มิ.ย. 44
21.	นายณรินทร์ อรุณานนท์ชัย	กรรมการ	20 มิ.ย. 44
22.	นางอัมพวัน สิทธิวงศ์	กรรมการ	20 มิ.ย. 44
23.	นายหมื่น แซ่ตั้ง	กรรมการ	20 มิ.ย. 44
24.	นายวีระ รัตนศิริกุลชัย	กรรมการ	20 มิ.ย. 44
25.	นายชัยสิน มณีนันทน์	กรรมการ	20 มิ.ย. 44
26.	นายนิวัฒน์ ฤทธิ์วิวัฒน์	กรรมการ	20 มิ.ย. 44
27.	นายสุวิทย์ วงศ์วรกุล	กรรมการ	20 มิ.ย. 44
28.	รองอธิการบดีฝ่ายบริหาร	กรรมการและเลขานุการ	20 มิ.ย. 44

รายชื่อคณะกรรมการส่งเสริมกิจการมหาวิทยาลัย ชุดที่ 2

ลำดับ	ชื่อ	ตำแหน่ง	วาระดำรงตำแหน่งตั้งแต่
1.	พลเอกสำเภา ชูศรี	ประธานกรรมการ	16 มิ.ย. 46
2.	นายสุเมธ ตันธุนิตย	กรรมการ	11 ส.ค. 46
3.	นายทวิช เตชะนาวากุล	กรรมการ	11 ส.ค. 46
4.	นายวัชร ตันตรานนท์	กรรมการ	11 ส.ค. 46
5.	นายชเจนทร์ คำนวน	กรรมการ	11 ส.ค. 46
6.	นายสัตวแพทย์สัมพันธ์ จารุมลिनท	กรรมการ	11 ส.ค. 46
7.	นายหาญ เขียวชาญ	กรรมการ	11 ส.ค. 46
8.	รองศาสตราจารย์ ธีชัย แสงสิงแก้ว	กรรมการ	11 ส.ค. 46
9.	นายวรวิทย์ ไรจนพานิช	กรรมการ	11 ส.ค. 46
10.	นายอัศวิน ชินกำธรวงศ์	กรรมการ	11 ส.ค. 46
11.	นายชัย โสภณพนิช	กรรมการ	11 ส.ค. 46
12.	นายมนตรี ด่านไพบูลย์	กรรมการ	11 ส.ค. 46
13.	นายสนั่น อังอุบลกุล	กรรมการ	11 ส.ค. 46
14.	นายสมชาย คูสุวรรณ	กรรมการ	11 ส.ค. 46
15.	นายไตรภพ ลิมปพัทธ์	กรรมการ	11 ส.ค. 46
16.	นายอนันต์ เหล่าธรรมทัศน์	กรรมการ	11 ส.ค. 46
17.	นายแสง เครือวิวัฒนกุล	กรรมการ	11 ส.ค. 46
18.	นายหาญ จันทรตระกูล	กรรมการ	11 ส.ค. 46
19.	นายวิวัฒน์ ศิริจางคพัฒนา	กรรมการ	11 ส.ค. 46
20.	นายอินหวั่น บั้งเงิน	กรรมการ	11 ส.ค. 46
21.	นายแพทย์กอบชัย จิตรสกุล	กรรมการ	11 ส.ค. 46
22.	นายแพทย์ปลื้ม ศุภปัญญา	กรรมการ	11 ส.ค. 46
23.	นายสัตวแพทย์ถนอมศักดิ์ เสรีวิชยสวัสดิ์	กรรมการ	11 ส.ค. 46
24.	นายไกรสร จันศิริ	กรรมการ	11 ส.ค. 46
25.	Mr. BRIAN LINSAY MARCAR	กรรมการ	11 ส.ค. 46
26.	นายไพบูลย์ ดำรงชัยธรรม	กรรมการ	11 ส.ค. 46
27.	รองอธิการบดีฝ่ายปฏิบัติการ	กรรมการและเลขานุการ	11 ส.ค. 46



รายนามคณะกรรมการสภามหาวิทยาลัยแม่ฟ้าหลวง

วาระการดำรงตำแหน่ง

ระหว่างวันที่ 24 มิถุนายน พ.ศ. 2545 ถึง วันที่ 23 มิถุนายน พ.ศ. 2547



พลตำรวจเอก เกา สารสิน
นายกสภามหาวิทยาลัย



ศาสตราจารย์ วิษณุ เครืองาม
อุปนายกสภามหาวิทยาลัย



1



2



3

กรรมการสภามหาวิทยาลัยโดยตำแหน่ง

1. ศาสตราจารย์ ร้อยตำรวจเอก วรเดช จันทิศ
เลขาธิการคณะกรรมการการอุดมศึกษา
2. รองศาสตราจารย์ วันชัย ศิริชนะ
อธิการบดีมหาวิทยาลัยแม่ฟ้าหลวง
3. พลเอกสำเภา ชูศรี
ประธานกรรมการส่งเสริมกิจการมหาวิทยาลัย



กรรมการสภามหาวิทยาลัยประเภทผู้ทรงคุณวุฒิ

1. นายคำรณ บุญเชิด
2. นายสุนทร อรุณานนท์ชัย
3. หม่อมราชวงศ์ ดิศนัดดา ดิศกุล
4. ศาสตราจารย์ นักสิทธิ คุ้มณาชัย
5. ศาสตราจารย์ ยอดหทัย เทพธรานนท์
6. ศาสตราจารย์ ดิน ปรัชญพฤทธิ์
7. นายมารวย ผดุงสิทธิ์
8. นายสมชาย พงษ์ธา
9. นายเรียบ นราดิศร
10. นายสงคราม ชิวประวัติดำรงค์

กรรมการที่เสนอแต่งตั้งโดยรัฐมนตรีว่าการทบวงมหาวิทยาลัย

1. รองศาสตราจารย์ ตระกูล อร่ามรักษ์
2. นายวันชัย จงสุทธานามณี

กรรมการสภามหาวิทยาลัยประเภทผู้บริหาร

1. ผู้ช่วยศาสตราจารย์ ปรีตนา ประทีปะเสน
2. รองศาสตราจารย์ น.อ. ยุทธนา ตระหง่าน
3. ผู้ช่วยศาสตราจารย์ ลักขณา รุจนะไกรกานต์

กรรมการสภามหาวิทยาลัย

ประเภทคณาจารย์ประจำ

1. อาจารย์ รุ่งโรจน์ นิลทอง
2. อาจารย์ มณีรัตน์ ช่วยชูวงศ์
3. อาจารย์ จุฑามาศ นิวัฒน์

เลขานุการสภามหาวิทยาลัย

รองศาสตราจารย์ เทอด เทศประทีป



รายนามคณะกรรมการสภาวิชาการ

วาระการดำรงตำแหน่ง

ระหว่างวันที่ 14 กุมภาพันธ์ พ.ศ. 2545 ถึง วันที่ 13 กุมภาพันธ์ พ.ศ. 2547

1. อธิการบดีมหาวิทยาลัยแม่ฟ้าหลวง (รองศาสตราจารย์ วันชัย ศิริชนะ)	ประธานกรรมการ
2. รักษาการแทนคณบดีสำนักวิชาการจัดการ (รองศาสตราจารย์ จักรพันธ์ วงษ์บุญนาท)	กรรมการ
3. คณบดีสำนักวิชาเทคโนโลยีสารสนเทศ (นาวาอากาศเอก ธงชัย อยู่ญาติวงศ์)	กรรมการ
4. รักษาการแทนคณบดีสำนักวิชาวิทยาศาสตร์ (ศาสตราจารย์ สุจินต์ จินายน)	กรรมการ
5. รักษาการแทนคณบดีสำนักวิชาศิลปศาสตร์ (รองศาสตราจารย์ จักรพันธ์ วงษ์บุญนาท)	กรรมการ
6. รักษาการแทนคณบดีสำนักวิชานิติศาสตร์ (รองศาสตราจารย์ ชลอ ว่องวัฒนาภิกุล)	กรรมการ
7. รักษาการแทนคณบดีสำนักวิชาอุตสาหกรรมเกษตร (ผู้ช่วยศาสตราจารย์ ลักขณา รุจนะไกรกานต์)	กรรมการ
8. ผู้อำนวยการศูนย์บริการเทคโนโลยีสารสนเทศ (รองศาสตราจารย์ น.อ. ยุทธนา ตระหง่าน)	กรรมการ
9. ผู้อำนวยการศูนย์เครื่องมือวิทยาศาสตร์และเทคโนโลยี (รองศาสตราจารย์ กัลณกา สาธิตธาดา)	กรรมการ
10. ผู้อำนวยการศูนย์บรรณสารและสื่อการศึกษา (นางสาวทรงสรรค์ อุดมศิลป์)	กรรมการ
11. ผู้แทนสำนักวิชาการจัดการ (นางสาวตรีสรรา เนตตกุล)	กรรมการ
12. ผู้แทนสำนักวิชาการจัดการ (นางสาวณัฐริรา นนทิตาคร)	กรรมการ
13. ผู้แทนสำนักวิชาการจัดการ (นางสาวอิสรี แพทย์เจริญ)	กรรมการ
14. ผู้แทนสำนักวิชาเทคโนโลยีสารสนเทศ (นางสาวกรัญญา สิทธิสงวน)	กรรมการ
15. ผู้แทนสำนักวิชาเทคโนโลยีสารสนเทศ (นางเตือนจิต สุทธิหลวง)	กรรมการ

- | | |
|--|---------------------|
| 16. ผู้แทนสำนักวิชาเทคโนโลยีสารสนเทศ
(นายปิยะศักดิ์ เจียรตระกูล) | กรรมการ |
| 17. ผู้แทนสำนักวิชานิติศาสตร์*
(ผู้ช่วยศาสตราจารย์ อรรถสิทธิ์ ชื่นสงวน) | กรรมการ |
| 18. ผู้แทนสำนักวิชานิติศาสตร์*
(นายวรวิทย์ สีลาเวทพงษ์) | กรรมการ |
| 19. ผู้แทนสำนักวิชานิติศาสตร์*
(นายพิศิษฐ์ กันธทิพย์) | กรรมการ |
| 20. ผู้แทนสำนักวิชาวิทยาศาสตร์
(นายเอกชัย ชูเกียรติโรจน์) | กรรมการ |
| 21. ผู้แทนสำนักวิชาวิทยาศาสตร์
(นายสุธี วัฒนศิริเวช) | กรรมการ |
| 22. ผู้แทนสำนักวิชาวิทยาศาสตร์
(นางตรุณี วัฒนศิริเวช) | กรรมการ |
| 23. ผู้แทนสำนักวิชาศิลปศาสตร์
(นางสาววรรณวลี อินทรปิ่น) | กรรมการ |
| 24. ผู้แทนสำนักวิชาศิลปศาสตร์
(นางสาวภัททิรา วิภาภิญโญ) | กรรมการ |
| 25. ผู้แทนสำนักวิชาศิลปศาสตร์
(นางมณีนรัตน์ ช่วยชูวงศ์) | กรรมการ |
| 26. ผู้แทนสำนักวิชาอุตสาหกรรมเกษตร
(นางสาวจุฑามาศ นิวัฒน์) | กรรมการ |
| 27. ผู้แทนสำนักวิชาอุตสาหกรรมเกษตร
(นางสาวสายลม สัมพันธ์เวชโสภ) | กรรมการ |
| 28. ผู้แทนสำนักวิชาอุตสาหกรรมเกษตร
(นางสาวเนตรา สมบูรณ์แก้ว) | กรรมการ |
| 29. รองอธิการบดีฝ่ายวิชาการและวิจัย
(รองศาสตราจารย์ เทอด เทศประทีป) | กรรมการและเลขานุการ |

หมายเหตุ * ดำรงตำแหน่งเมื่อการประชุมสภาครั้งที่ 4 วันพฤหัสบดีที่ 22 พฤษภาคม พ.ศ. 2546

รายนามคณะกรรมการส่งเสริมกิจการมหาวิทยาลัย
วาระการดำรงตำแหน่ง
ระหว่างวันที่ 16 มิถุนายน พ.ศ. 2546 ถึงปัจจุบัน

1. พลเอก สำเภา ชูศรี	ประธานกรรมการ
2. Mr. BRIAN LINSAY MARCAR	กรรมการ
3. นายไกรสร จันศิริ	กรรมการ
4. นายชยเชนทร์ คำนวน	กรรมการ
5. นายชัย โสภณพานิช	กรรมการ
6. นายไตรภพ ลิ้มปัทม์	กรรมการ
7. นายสัตวแพทย์ถนอมศักดิ์ เสรีวิชยสวัสดิ์	กรรมการ
8. นายทวิช เตชะนาวากุล	กรรมการ
9. นายแพทย์กอบชัย จิตรสกุล	กรรมการ
10. นายแพทย์ปัสสิม ศุภปัญญา	กรรมการ
11. นายไพบูลย์ ดำรงชัยธรรม	กรรมการ
12. นายมนตรี ด่านไพบูลย์	กรรมการ
13. นายวรวิทย์ ไรจน์พานิช	กรรมการ
14. นายวัชรระ ตันตรานนท์	กรรมการ
15. นายวิวัฒน์ ศิริจางคพัฒนา	กรรมการ
16. นายสนั่น อังอุบลกุล	กรรมการ
17. นายสมชาย คูสุวรรณ	กรรมการ
18. นายสัตวแพทย์สมพันธ์ จารุมลิต	กรรมการ
19. นายสุเมธ ตันธะนันตย์	กรรมการ
20. นายแสวง เครือวิวัฒนกุล	กรรมการ
21. นายหาญ เขียวชาญ	กรรมการ
22. นายอนันต์ เหล่าธรรมทัศน์	กรรมการ
23. นายอัศวิน ชินกำธรวงศ์	กรรมการ
24. นายอินทวัน บังเงิน	กรรมการ
25. รองศาสตราจารย์ รัชชัย แสงสิงแก้ว	กรรมการ
26. รองอธิการบดีฝ่ายปฏิบัติการ	กรรมการและเลขานุการ



รายนามคณะกรรมการการเงินและทรัพย์สิน

วาระการดำรงตำแหน่ง

ระหว่างวันที่ 19 กันยายน พ.ศ. 2545 ถึง วันที่ 18 กันยายน พ.ศ. 2547

- | | |
|---|---------------------|
| 1. นายสุนทร อรุณานนท์ชัย | ประธานกรรมการ |
| 2. อธิการบดีมหาวิทยาลัยแม่ฟ้าหลวง
(รองศาสตราจารย์ วันชัย ศิริชนะ) | รองประธานกรรมการ |
| 3. นายคำรณ บุญเขต | กรรมการ |
| 4. นายสงคราม ชิวประวัติดำรงค์ | กรรมการ |
| 5. นายมารวย ผดุงสิทธิ์ | กรรมการ |
| 6. ผู้ช่วยศาสตราจารย์ ประวิตร นิลสุวรรณากุล | กรรมการ |
| 7. นายทง พิทยะ | กรรมการ |
| 8. รองอธิการบดีฝ่ายปฏิบัติการ
(ผู้ช่วยศาสตราจารย์ ปรีตนา ประทีปะเสน) | กรรมการ |
| 9. รองอธิการบดีฝ่ายวิชาการและวิจัย
(รองศาสตราจารย์ เทอด เทศประทีป) | กรรมการและเลขานุการ |
| 10. นางสาวกัลยา ทับเกร็ด | ผู้ช่วยเลขานุการ |
| 11. นางสาวผ่องพรรณ นะติกา | ผู้ช่วยเลขานุการ |



รายนามคณะกรรมการบริหารงานบุคคล ชุดปัจจุบัน

1. นายคำรณ บุญเชิด	ประธานกรรมการ
2. อธิการบดีมหาวิทยาลัยแม่ฟ้าหลวง (รองศาสตราจารย์ วันชัย ศิริชนะ)	รองประธานกรรมการ
3. ศาสตราจารย์ ดิน ปรัชญพฤทธิ์	กรรมการ
4. ศาสตราจารย์ ไชยยศ เหมะรัชตะ	กรรมการ
5. ผู้ช่วยศาสตราจารย์ ประวิตร นิลสุวรรณกุล	กรรมการ
6. นายสุเมธ แยมั่น	กรรมการ
7. รองศาสตราจารย์ น.อ. ยุทธนา ตระหง่าน	กรรมการ
8. นายศรัณย์ โปษยะจินดา	กรรมการ
9. นางสาวมัชฌิมา นราติศร	กรรมการ
10. นางพัชรินทร์ เหล็กงาม	กรรมการ
11. รองอธิการบดีฝ่ายปฏิบัติการ (ผู้ช่วยศาสตราจารย์ ปรีตนา ประทีปะเสน)	กรรมการและเลขานุการ
12. นางสาวกัลยา ทับเกร็ด	ผู้ช่วยเลขานุการ
13. นางสาวกัญหา หย่นตระกูล	ผู้ช่วยเลขานุการ

ผู้บริหารมหาวิทยาลัย



อธิการบดี

รองศาสตราจารย์ ดร. วันชัย คีรีชนะ



**ที่ปรึกษาอธิการบดี
ด้านวิชาการและวิจัย**

ศาสตราจารย์ ดร. สุจินต์ จินายน



รองอธิการบดี ฝ่ายวิชาการและวิจัย
รองศาสตราจารย์ นายสัตวแพทย์

ดร. เทอด เทศประทีป



รองอธิการบดี ฝ่ายปฏิบัติการ
ผู้ช่วยศาสตราจารย์

ปรีตนา ประทีปะเสน



ผู้ช่วยอธิการบดี ฝ่ายวิชาการและวิจัย
ผู้ช่วยศาสตราจารย์

ดร. สุนันตา ฟาเบร



คณบดี



สำนักวิชาการจัดการ

รองศาสตราจารย์ ดร. จักรพันธุ์ วงษ์บุรณาวาทย์
(รักษาการแทน)



สำนักวิชาศิลปศาสตร์

รองศาสตราจารย์ ดร. จักรพันธุ์ วงษ์บุรณาวาทย์



สำนักวิชาเทคโนโลยีสารสนเทศ

นาวาอากาศเอก ดร. ธงชัย อยู่ญาติวงศ์



สำนักวิชาวิทยาศาสตร์

ศาสตราจารย์ ดร. สุจินต์ จินายน
(รักษาการแทน)



สำนักวิชานิติศาสตร์

รองศาสตราจารย์ ดร. ชลอ ว่องวัฒนาภิกุล



สำนักวิชาอุตสาหกรรมเกษตร

ผู้ช่วยศาสตราจารย์ ลักขณา รุณะไกรกานต์
(รักษาการแทน)

ผู้อำนวยการ



ศูนย์บริการเทคโนโลยีสารสนเทศ

รองศาสตราจารย์ น.อ. ยุทธนา ตระหง่าน



ศูนย์บริการวิชาการ

รองศาสตราจารย์ ดร.ปรีชา อุปโยคิน
(รักษาการแทน)



ศูนย์เครื่องมือวิทยาศาสตร์และเทคโนโลยี

รองศาสตราจารย์ กัลณกา สาธิตธาดา
(รักษาการแทน)



ศูนย์ภาษาและวัฒนธรรมจีนสิรินธร

รองศาสตราจารย์ ดร.ปรีชา อุปโยคิน
(ผู้กำกับดูแล)



ศูนย์บรรณสารและสื่อการศึกษา

นางสาวทรงสรณ์ อุดมศิลป์

หัวหน้าส่วน/หัวหน้าหน่วย



หัวหน้าส่วนการเงินและบัญชี
 นางสาวพองพรรณ นะติกา
 (รักษาการแทน)



หัวหน้าส่วนการเจ้าหน้าที่
 นางสาวกัญญา หยุนตระกูล



หัวหน้าส่วนนโยบายและแผน
 นางพัชรินทร์ เหล็กงาม



หัวหน้าส่วนพัสดุ
 นางสาวกัลยา ทับเกร็ด



หัวหน้าส่วนสารบรรณ
 อำนวยการ และนิติการ
 นายวิเชียร ชานสุทธิ



หัวหน้าส่วนอาคารสถานที่
 นายธวัช ทิพย์วงศ์
 (รักษาการแทน)



หัวหน้าส่วนบริการการศึกษา
 นางสาวสุชาดา พัฒนะ



หัวหน้าส่วนพัฒนานักศึกษา
 นายสมบัติ มงคลอิทธิเวช
 (รักษาการแทน)



หัวหน้าหน่วยตรวจสอบภายใน
 นางสาวสุรดา คชเสนี



หัวหน้าหน่วยประสานงาน
 มหาวิทยาลัยแม่ฟ้าหลวง
 (กรุงเทพฯ)
 นางสาวกัลยา ทับเกร็ด
 (รักษาการแทน)

ภาคผนวก 11

**ระเบียบเกี่ยวกับการเงินและทรัพย์สิน
ของมหาวิทยาลัยแม่ฟ้าหลวง (พ.ศ. 2542 - 2546)**

ระเบียบเกี่ยวกับการเงินและทรัพย์สินของมหาวิทยาลัยแม่ฟ้าหลวง (2542 – 2546)

ลำดับ	ชื่อระเบียบ	วันที่ประกาศใช้
1	ระเบียบมหาวิทยาลัยแม่ฟ้าหลวง ว่าด้วย การเงินและทรัพย์สินของมหาวิทยาลัย พ.ศ. 2542	10 พ.ค. 2542
2	ระเบียบมหาวิทยาลัยแม่ฟ้าหลวง ว่าด้วย เงินยืมทรองจ่ายของมหาวิทยาลัย พ.ศ. 2542	31 ก.ค. 2542
3	ระเบียบมหาวิทยาลัยแม่ฟ้าหลวง ว่าด้วย เงินสำรองจ่าย พ.ศ. 2542	31 ก.ค. 2542
4	ระเบียบมหาวิทยาลัยแม่ฟ้าหลวง ว่าด้วย การเบิกจ่ายเงินของมหาวิทยาลัย พ.ศ. 2542	2 ธ.ค. 2542
5	ระเบียบมหาวิทยาลัยแม่ฟ้าหลวง ว่าด้วย หลักเกณฑ์การจ่ายเบี้ยประชุมและอัตราเบี้ย พ.ศ. 2542	17 ธ.ค. 2542
6	ระเบียบมหาวิทยาลัยแม่ฟ้าหลวง ว่าด้วย กองทุนเงินสะสมสมทบ	7 ก.พ. 2543
7	ระเบียบมหาวิทยาลัยแม่ฟ้าหลวง ว่าด้วย การจ่ายเงินเดือนพนักงาน และการให้พนักงานได้รับเงินเดือน พ.ศ. 2543	28 ก.พ. 2543
8	ระเบียบมหาวิทยาลัยแม่ฟ้าหลวง ว่าด้วย กองทุนยืมฉุกเฉินไทยช่วยไทยมหาวิทยาลัยแม่ฟ้าหลวง พ.ศ. 2543	26 พ.ค. 2543
9	ระเบียบมหาวิทยาลัยแม่ฟ้าหลวง ว่าด้วย เงินอุดหนุนการวิจัย พ.ศ. 2543	21 ต.ค. 2543
10	ระเบียบมหาวิทยาลัยแม่ฟ้าหลวง ว่าด้วย กองทุนไทย – จีน สัมพันธ์ พ.ศ. 2544	28 ก.พ. 2544
11	ระเบียบมหาวิทยาลัยแม่ฟ้าหลวง ว่าด้วย เงินอุดหนุนการวิจัยจากแหล่งทุนภายนอก พ.ศ. 2544	28 ก.พ. 2544
12	ระเบียบมหาวิทยาลัยแม่ฟ้าหลวง ว่าด้วย การเงินและการงบประมาณองค์การนักศึกษา พ.ศ. 2544	26 เม.ย. 2544
13	ระเบียบมหาวิทยาลัยแม่ฟ้าหลวง ว่าด้วย เงินอุดหนุนการวิจัย (ฉบับที่ 2) พ.ศ. 2544	16 ก.ค. 2544
14	ระเบียบมหาวิทยาลัยแม่ฟ้าหลวง ว่าด้วย เงินสำรองจ่าย พ.ศ. 2542 (แก้ไขเพิ่มเติม พ.ศ. 2544)	7 พ.ย. 2544
15	ระเบียบมหาวิทยาลัยแม่ฟ้าหลวง ว่าด้วย การทำงานล่วงเวลา พ.ศ. 2544	18 ธ.ค. 2544
16	ระเบียบมหาวิทยาลัยแม่ฟ้าหลวง ว่าด้วย เงินสวัสดิการเกี่ยวกับการรักษาพยาบาล พ.ศ. 2544	18 ธ.ค. 2544
17	ระเบียบมหาวิทยาลัยแม่ฟ้าหลวง ว่าด้วย ค่าใช้จ่ายในการเดินทางไปปฏิบัติงาน พ.ศ. 2545	7 ม.ค. 2545
18	ระเบียบมหาวิทยาลัยแม่ฟ้าหลวง ว่าด้วยเงินสวัสดิการเกี่ยวกับการรักษาพยาบาล (ฉบับที่ 2) พ.ศ. 2545	9 ต.ค. 2545



ระเบียบเกี่ยวกับการเงินและทรัพย์สินของมหาวิทยาลัยแม่ฟ้าหลวง (2542 – 2546)

ลำดับ	ชื่อระเบียบ	วันที่ประกาศใช้
19	ระเบียบมหาวิทยาลัยแม่ฟ้าหลวง ว่าด้วย เงินสมนาคุณผู้ทรงคุณวุฒิ ในการประเมินผลงานทางวิชาการเพื่อการดำรงตำแหน่งทางวิชาการ พ.ศ. 2546	21 มี.ค. 2546
20	ระเบียบมหาวิทยาลัยแม่ฟ้าหลวง ว่าด้วย สวัสดิการศึกษาบุตร ของพนักงาน พ.ศ. 2545	9 พ.ค. 2546
21	ระเบียบมหาวิทยาลัยแม่ฟ้าหลวง ว่าด้วย การจ่ายค่าทำขวัญและค่าทำศพ พ.ศ. 2546	11 ส.ค. 2546
22	ระเบียบมหาวิทยาลัยแม่ฟ้าหลวง ว่าด้วย เงินสวัสดิการ เกี่ยวกับการรักษาพยาบาล (ฉบับที่ 3) พ.ศ. 2546	14 ส.ค. 2546

ภาคผนวก 12

ข้อบังคับ ระเบียบ หลักเกณฑ์
และวิธีการเกี่ยวกับการบริหารงานบุคคล
ของมหาวิทยาลัยแม่ฟ้าหลวง (พ.ศ. 2542-2546)



ข้อบังคับ ระเบียบ หลักเกณฑ์ และวิธีการเกี่ยวกับการบริหารงานบุคคล
ของมหาวิทยาลัยแม่ฟ้าหลวง (2542-2546)

ลำดับ	ชื่อระเบียบ ข้อบังคับ หลักเกณฑ์	วันที่ประกาศใช้
1	ข้อบังคับว่าด้วยการบริหารงานบุคคล พ.ศ. 2542	28 มิ.ย. 2542
2	ระเบียบ ว่าด้วย บัตรประจำตัวผู้บริหาร พนักงาน และลูกจ้างของมหาวิทยาลัยแม่ฟ้าหลวง พ.ศ. 2542	11 ส.ค. 2542
3	ระเบียบ ว่าด้วย การสรรหา การเลือกสรร การคัดเลือก และการทดลองปฏิบัติงาน พ.ศ. 2542	20 ธ.ค. 2542
4	ระเบียบ ว่าด้วย การลาของพนักงานและลูกจ้าง พ.ศ. 2542	20 ธ.ค. 2542
5	ระเบียบ ว่าด้วย กองทุนเงินสะสมสมทบ พ.ศ. 2543	7 ก.พ. 2543
6	ระเบียบ ว่าด้วย การจ่ายเงินเดือนพนักงานและการให้พนักงานได้รับเงินเดือน พ.ศ. 2543	28 ก.พ. 2543
7	ระเบียบ ว่าด้วย การจ้างผู้เกษียณอายุปฏิบัติงานในมหาวิทยาลัย พ.ศ. 2543	31 ต.ค. 2543
8	ระเบียบ ว่าด้วย การสรรหา การเลือกสรร การคัดเลือก และการทดลองปฏิบัติงาน (ฉบับที่ 2) พ.ศ. 2544	6 ก.พ. 2544
9	ระเบียบ ว่าด้วย การอุทธรณ์และการพิจารณาเรื่องอุทธรณ์ของพนักงาน พ.ศ. 2544	28 ก.พ. 2544
10	ระเบียบ ว่าด้วย อำนาจการลงโทษพนักงาน พ.ศ. 2544	28 ก.พ. 2544
11	ระเบียบ ว่าด้วย การร้องทุกข์และการพิจารณาเรื่องร้องทุกข์ของพนักงาน พ.ศ. 2544	28 ก.พ. 2544
12	ระเบียบ ว่าด้วย การสอบสวนพนักงานผู้ถูกกล่าวหาว่ากระทำผิดวินัย พ.ศ. 2544	28 ก.พ. 2544
13	ระเบียบ ว่าด้วย การสั่งพักงานพนักงาน พ.ศ. 2544	28 ก.พ. 2544
14	หลักเกณฑ์และวิธีการแต่งตั้งและถอดถอน ผู้ช่วยศาสตราจารย์ รองศาสตราจารย์ และศาสตราจารย์	5 มี.ค. 2545
15	ข้อบังคับว่าด้วยการสรรหาบุคคลเพื่อแต่งตั้งให้ดำรงตำแหน่งบริหารในมหาวิทยาลัย	16 ก.ค. 2544
16	ข้อบังคับว่าด้วยการสรรหาบุคคลเพื่อแต่งตั้งให้ดำรงตำแหน่งบริหารในมหาวิทยาลัย (ฉบับที่ 2)	18 ธ.ค. 2544
17	ระเบียบ ว่าด้วย การทำงานล่วงเวลา พ.ศ. 2544	18 ธ.ค. 2544
18	ระเบียบ ว่าด้วย เงินสวัสดิการเกี่ยวกับการรักษาพยาบาล	18 ธ.ค. 2544
19	ระเบียบ ว่าด้วย การไปศึกษา ฝึกอบรม ดูงาน และปฏิบัติงานวิจัย พ.ศ. 2545	12 ก.ค. 2545
20	ระเบียบ ว่าด้วย เงินสวัสดิการเกี่ยวกับการรักษาพยาบาล (ฉบับที่ 2) พ.ศ. 2545	9 ต.ค. 2545
21	ระเบียบ ว่าด้วย ที่พักรักษาพยาบาล พ.ศ. 2546	7 ม.ค. 2546
22	ระเบียบ ว่าด้วย สวัสดิการการศึกษาบุตรของพนักงาน พ.ศ. 2546	9 พ.ค. 2546
23	ระเบียบ ว่าด้วย เงินสวัสดิการเกี่ยวกับการรักษาพยาบาล (ฉบับที่ 3) พ.ศ. 2546	14 ส.ค. 2546

ภาคผนวก 13

สรุปการพิจารณาเรื่องการขออนุมัติผลการประกวดราคา
งานก่อสร้างอาคาร ระบบสาธารณูปโภค
และภูมิสถาปัตยกรรม ของมหาวิทยาลัยแม่ฟ้าหลวง

สรุปการพิจารณาเรื่อง การขออนุมัติผลการประกวดราคา งานก่อสร้างอาคาร ระบบสาธารณูปโภค และภูมิสถาปัตยกรรม ของมหาวิทยาลัยแม่ฟ้าหลวง

โดย ศาสตราจารย์ ดร. วิษณุ เครืองาม ประธานคณะทำงาน
พิจารณาความเหมาะสมถูกต้องของการประกวดราคา

1. ความเป็นมา

การดำเนินการจัดตั้งมหาวิทยาลัยแม่ฟ้าหลวงที่จังหวัดเชียงราย ได้ดำเนินการตามมติคณะรัฐมนตรีมาเป็นลำดับ โดยรัฐมนตรีว่าการทบวงมหาวิทยาลัย ได้แต่งตั้งคณะกรรมการจัดตั้งมหาวิทยาลัยแม่ฟ้าหลวงขึ้นคณะหนึ่ง ประกอบด้วย ปลัดทบวงมหาวิทยาลัยเป็นประธาน ผู้ทรงคุณวุฒิและผู้แทนจากหน่วยงานที่เกี่ยวข้อง รวมทั้งผู้แทนจากจังหวัดเชียงราย เพื่อทำหน้าที่ในการดำเนินการจัดตั้งและเตรียมการด้านต่างๆ พร้อมทั้งคณะกรรมการจัดตั้งฯ ได้แต่งตั้งคณะอนุกรรมการจำนวน 2 ชุด เพื่อจัดทำแผนพัฒนาทางด้านวิชาการและแผนพัฒนาทางด้านกายภาพ รวมทั้งแผนกำลังคนและแผนงบประมาณของโครงการฯ

คณะกรรมการจัดตั้งมหาวิทยาลัยแม่ฟ้าหลวง ได้ใช้ร่างพระราชบัญญัติมหาวิทยาลัยแม่ฟ้าหลวงและแผนพัฒนาวิชาการ ซึ่งได้กำหนดเป้าหมายการเปิดหลักสูตรในช่วง 10 ปี จำนวน 26 สาขาวิชา และเป้าหมายการรับนักศึกษา ประมาณ 9,840 คน ที่คณะรัฐมนตรีได้อนุมัติไว้แล้วยึดถือเป็นตัวตั้งในการจัดทำ TOR สำหรับออกแบบก่อสร้างอาคาร ระบบสาธารณูปโภค และภูมิสถาปัตยกรรม ตามวงเงินที่คณะรัฐมนตรีอนุมัติเป็นค่าก่อสร้างเบื้องต้นไว้ประมาณ 2,500 ล้านบาท

2. การจ้างออกแบบ

1) ทบวงมหาวิทยาลัยได้ประกาศประกวดราคาจ้างออกแบบอาคาร ระบบสาธารณูปโภคและภูมิสถาปัตยกรรม ของมหาวิทยาลัยแม่ฟ้าหลวง และได้ทำการคัดเลือกได้บริษัทสถาปนิก 110 จำกัด และคณะเป็นบริษัทที่ปรึกษาจ้างออกแบบในวงเงิน 39,754,000 บาท

2) บริษัทที่ปรึกษาได้ดำเนินการออกแบบตาม TOR ที่คณะกรรมการจัดตั้งมหาวิทยาลัยแม่ฟ้าหลวงกำหนดภายใต้โครงการที่คณะรัฐมนตรีได้อนุมัติไว้ เป็นผลให้ได้แบบก่อสร้างอาคารฯ รวม 14 รายการ ซึ่งได้นำเสนอคณะรัฐมนตรีพิจารณาให้ความเห็นชอบวงเงินค่าก่อสร้างรวม 2,409,395,000 บาท เรียบร้อยแล้ว เมื่อวันที่ 16 ตุลาคม 2541 ดังนี้

ปี 2542	ปี 2543	ปี 2544	ปี 2545	ปี 2546	รวม (ล้านบาท)
80.000	559.055	605.643	652.231	512.466	2,409.395

ทบวงมหาวิทยาลัยได้ขอตั้งงบประมาณไปยังสำนักงบประมาณ ในที่สุดหลังจากผ่านกระบวนการทางรัฐสภาแล้ว ได้รับการจัดสรรตามกรอบวงเงินที่คณะรัฐมนตรีอนุมัติไว้คือ ในปี 2542 ได้รับจัดสรรเป็นค่าก่อสร้างจำนวน 80 ล้านบาท



3. การประกาศประกวดราคา

ทบวงมหาวิทยาลัยได้ดำเนินการตามแผนการดำเนินงาน ที่ได้เสนอคณะรัฐมนตรีและชี้แจงต่อ คณะกรรมการฯ งบประมาณและสำนักงบประมาณไว้ และโดยที่ช่วงนั้นงบประมาณตั้งไว้ที่สำนักงาน ปลัดทบวงมหาวิทยาลัย และพระราชบัญญัติมหาวิทยาลัยแม่ฟ้าหลวงยังไม่มีผลบังคับใช้ จึงเป็นหน้าที่ของ ทบวงมหาวิทยาลัยจะต้องดำเนินการเตรียมการด้านต่างๆ ในการจัดตั้งมหาวิทยาลัยแม่ฟ้าหลวง เช่นเดียวกับการจัดตั้ง มหาวิทยาลัยเทคโนโลยีสุรนารี และมหาวิทยาลัยวลัยลักษณ์ ในช่วงที่พระราชบัญญัติยังไม่มีผลบังคับใช้

■ ทบวงมหาวิทยาลัยได้พิจารณาแล้วว่า เป็นอำนาจหน้าที่และความรับผิดชอบของทบวงมหาวิทยาลัย ที่จะต้องดำเนินการต่อไป เพราะงบประมาณตั้งไว้แล้วที่สำนักปลัดทบวงมหาวิทยาลัย และพระราชบัญญัติก็ยังไม่ มีผลบังคับใช้ อีกทั้งไม่สามารถคาดการณ์ได้ด้วยว่าพระราชบัญญัติจะแล้วเสร็จเมื่อไร จึงได้ดำเนินการประกาศ ประกวดราคา เมื่อวันที่ 19 สิงหาคม พ.ศ. 2541 โดยอาศัยระเบียบสำนักนายกรัฐมนตรีว่าด้วยการพัสดุ พ.ศ. 2535 แก้ไขเพิ่มเติม พ.ศ. 2538 และ พ.ศ. 2539 และมติคณะรัฐมนตรีที่เกี่ยวข้อง

■ ก่อนดำเนินการประกาศฯ ได้ติดตามปรับปรุงแก้ไขระเบียบสำนักนายกรัฐมนตรีว่าด้วยการพัสดุฯ พบว่า มีความแตกต่างเพียงเล็กน้อย และเวลานั้นก็อยู่ระหว่างการดำเนินการไปแล้ว ประกอบกับเห็นว่า การปรับปรุง ระเบียบนี้ ได้ผ่อนคลายเอาไว้ 2 ชั้น ได้แก่

1) กำหนดให้มีผลบังคับใช้หลังจากประกาศในราชกิจจานุเบกษาแล้ว 60 วัน เพราะเกรงว่าจะ กระทบกับเรื่องเดิมที่ได้ดำเนินการมาอย่างถูกต้องแล้ว

2) ระเบียบใหม่ข้อ 29 ได้กำหนดบทเฉพาะกาลว่า หากการดำเนินการตามระเบียบเดิมส่วนใด ยังไม่แล้วเสร็จในวันที่ระเบียบใหม่มีผลบังคับใช้ จึงจะให้ดำเนินการตามระเบียบใหม่ ส่วนข้อใดที่ดำเนินการ เสร็จสิ้นแล้วย่อมมีผลสมบูรณ์

■ ทบวงมหาวิทยาลัยได้กำหนดหลักเกณฑ์เพื่อเป็นแนวปฏิบัติในเรื่องนี้ สรุปได้ดังนี้

1) ปริมาณงานที่จะใช้ในการประกวดราคาก่อสร้างทั้งพื้นที่อาคาร ระบบสาธารณูปโภค และภูมิสถาปัตยกรรม ตามเนื้องานที่คณะรัฐมนตรีได้พิจารณาเห็นชอบไว้แล้ว

2) วงเงินค่าก่อสร้างให้พิจารณาจากราคากลาง และวงเงินงบประมาณที่ได้รับจัดสรร ตามมติ คณะรัฐมนตรีเห็นชอบให้ผูกพันงบประมาณไว้

3) การประกวดราคาให้ถือปฏิบัติตามระเบียบว่าด้วยการพัสดุ พ.ศ. 2535 และแก้ไขเพิ่มเติม พ.ศ. 2538 และ พ.ศ. 2539 อย่างเคร่งครัด

4) การดำเนินการใดๆ ก็ตาม ให้ดำเนินการในรูปของคณะกรรมการ โดยเชิญผู้จากมหาวิทยาลัย และหน่วยงานต่างๆ ที่เกี่ยวข้องมาร่วมพิจารณาด้วย และการพิจารณาจะต้องให้ความยุติธรรมกับทุกฝ่าย โดยคำนึงถึง ประโยชน์ของราชการเป็นหลัก

■ ขั้นตอนและวิธีการดำเนินงานประกวดราคา

ทบวงมหาวิทยาลัยได้แต่งตั้งคณะกรรมการเตรียมความพร้อม และคณะกรรมการที่เกี่ยวข้องกับการ ดำเนินการประกวดราคาก่อสร้างฯ เพื่อปฏิบัติภารกิจความรับผิดชอบด้านต่างๆ สรุปได้ดังนี้

1) คณะกรรมการจัดเตรียมเอกสาร มีรองปลัดทบวงมหาวิทยาลัย (นายปราโมทย์ โชติมงคล) เป็นประธาน ได้เตรียมเอกสารต่างๆ พร้อมทั้งกำหนดคุณสมบัติผู้ยื่นซองเสนอราคา โดยอาศัยระเบียบว่าด้วย การพัสดุฯ มติคณะรัฐมนตรี และระเบียบของทางราชการเป็นหลักในการปฏิบัติทั้งสิ้น

2) คณะกรรมการกำหนดราคากลาง มี รองศาสตราจารย์ สุปรียา หิรัญโร จากคณะสถาปัตยกรรมศาสตร์ จุฬาลงกรณ์มหาวิทยาลัย เป็นประธาน ได้มีการประชุมกำหนดราคากลางตามหลักเกณฑ์ที่ราชการกำหนด รวมทั้งมาตรฐานสินค้า และค่าแรงในปัจจุบัน เช่นเดียวกับการกำหนดราคากลางของส่วนราชการต่างๆ ถือปฏิบัติ

3) คณะกรรมการตามระเบียบพัสดุฯ ประกอบด้วย

3.1 คณะกรรมการรับและเปิดซอง

3.2 คณะกรรมการพิจารณาผลการประกวดราคา

คณะกรรมการพิจารณาผลการประกวดราคาที่รองปลัดทบวงมหาวิทยาลัย (นายปราโมทย์ โชติมงคล) เป็นประธาน ได้มีการพิจารณาผล โดยได้ทำการตรวจสอบคุณสมบัติของผู้ยื่นซองทุกราย เมื่อพบว่าถูกต้อง และครบถ้วนตามประกาศฯ จึงได้พิจารณาราคาจากรายที่เสนอราคาต่ำสุดคือ บริษัท ช. การช่าง จำกัด (มหาชน) และได้ทำการต่อรองราคาขอให้ปรับราคาให้ต่ำลง โดยได้ประชุมรวม 5 ครั้ง จึงเป็นผลให้ได้ราคาสุดท้ายที่เป็นราคาที่ต่ำกว่าทั้งราคากลาง และราคาตามกรอบวงเงินที่คณะรัฐมนตรีอนุมัติ จึงได้นำเสนอรัฐมนตรีว่าการทบวงมหาวิทยาลัยพิจารณา เมื่อรัฐมนตรีพิจารณาแล้ว ได้มีบัญชาให้ต่อรองราคาลงอีก คณะกรรมการพิจารณาผลการประกวดราคา จึงได้เชิญผู้แทนบริษัท ช. การช่าง จำกัด (มหาชน) มาทำการต่อรองราคาอีกครั้ง เป็นผลให้ได้ราคาต่ำสุดในวงเงิน 2,390,766,400 บาท รัฐมนตรีจึงให้ความเห็นชอบให้นำเสนอสภามหาวิทยาลัย พิจารณาให้ความเห็นชอบต่อไป

อนึ่งเรื่องนี้ ปกติแล้วเป็นอำนาจหน้าที่ของอธิการบดี แต่เนื่องจากในช่วงเวลาดังกล่าวเป็นช่วงรอยต่อที่สภามหาวิทยาลัยยังไม่ได้แต่งตั้งผู้รักษาการในตำแหน่งอธิการบดี ประกอบกับเป็นเรื่องที่ต้องดำเนินการตามแผนการ บริหารงบประมาณในปีงบประมาณ 2542 ที่ได้รับงบประมาณมาแล้ว จึงต้องนำเสนอสภามหาวิทยาลัยอนุมัติผลการประกวดราคา และอนุมัติงบประมาณตามมาตรา 17(13) แห่งพระราชบัญญัติมหาวิทยาลัยแม่ฟ้าหลวง พ.ศ. 2541

คณะทำงานฯ ซึ่งสภามหาวิทยาลัยแม่ฟ้าหลวงแต่งตั้งได้พิจารณาแล้ว ไม่พบว่าการดำเนินการใดผิดปกติหรือส่อไปในทางทุจริต เพราะได้ดำเนินการประกวดราคาถูกต้องตามวิธีการและขั้นตอนตามระเบียบพัสดุ และมติคณะรัฐมนตรีที่เกี่ยวข้องทุกประการ รวมทั้งวงเงินสุดท้ายก็ต่ำกว่าทั้งราคากลางและกรอบวงเงินที่คณะรัฐมนตรี อนุมัติ อีกทั้งหากยกเลิกการประมูลก็จะมีผลเสียแก่ทางราชการมากกว่าผลดี

4. ประเด็นการร้องเรียน

(1) สมาคมอุตสาหกรรมก่อสร้างไทย ได้ร้องเรียนไปยัง ฯพณฯ นายกรัฐมนตรี ว่ามีการกำหนดคุณสมบัติของผู้เสนอราคาเป็นการเฉพาะเจาะจงกว่าการประกวดราคาอื่นๆ โดยทั่วไป ข้าเป็นเงื่อนไขที่ไม่เป็นธรรม เป็นการกีดกันผู้รับเหมาอื่นๆ ไม่ให้มีสิทธิ์เข้าร่วมประกวดราคา ทำให้เหลือผู้รับเหมาเพียงไม่กี่รายที่ร่วมสมคบคิดกับข้าราชการ ผู้มีอำนาจของหน่วยงานนั้นๆ ซึ่งเป็นเหตุให้เกิดการสมยอมกันในการเสนอราคา พร้อมทั้งเสนอให้นายกรัฐมนตรีพิจารณายกเลิกประกาศดังกล่าวทั้งหมด และสั่งการกำหนดนโยบายให้ส่วนราชการทั้งหลายดำเนินการจัดซื้อจัดจ้างใหม่ โดยกำหนดเงื่อนไขให้เป็นธรรมและเสรี เพื่อให้รัฐบาลสามารถใช้งบประมาณแผ่นดินได้อย่างคุ้มค่ามากที่สุด

ทบวงมหาวิทยาลัยได้เรียนชี้แจงไปยัง ฯพณฯ นายกรัฐมนตรีแล้วว่า ทบวงมหาวิทยาลัยได้ดำเนินการต่างๆ ในรูปของคณะกรรมการฯ การที่ต้องกำหนดคุณสมบัติไว้สูง เป็นการดำเนินการตามระเบียบพัสดุและมติคณะรัฐมนตรี ดังนี้

1) การกำหนดให้มีทุนจดทะเบียนชำระแล้วจำนวน 350 ล้านบาท หรือประมาณร้อยละ 14.5 ของวงเงินก่อสร้าง การกำหนดวงเงินทุนจดทะเบียนไว้สูงขนาดนี้ ก็เพื่อที่จะได้ผู้รับเหมาที่มีขีดความสามารถและความพร้อมเพียงพอที่จะดำเนินโครงการได้อย่างมีคุณภาพ และประสิทธิภาพ อันจะเป็นการประกันความสำเร็จของโครงการได้ระดับหนึ่ง และได้ทำการตรวจสอบกับกระทรวงพาณิชย์แล้ว ทราบว่าผู้ประกอบการธุรกิจก่อสร้างที่มีทุนจดทะเบียน 350 ล้านบาท ขึ้นไปนั้น มีจำนวนมากกว่า 40 ราย

2) การกำหนดให้มีผลงานก่อสร้างอาคารในวงเงินสัญญาเดียวไม่น้อยกว่า 800 ล้านบาท ก็เป็นหลักเกณฑ์ที่ไม่เกินกว่าวงเงินที่ทางราชการกำหนดไว้ให้ คือไม่เกินร้อยละ 50 ซึ่งเป็นเพียง 1 ใน 3 ของค่าก่อสร้าง (2,409 ล้านบาท)

3) การกำหนดให้มีธนาคารยอมให้สินเชื่อในวงเงิน 1,000 ล้านบาท ก็เพื่อไม่ให้เกิดปัญหาการขาดสภาพคล่องของผู้รับเหมา และเป็นการแสดงให้เห็นถึงฐานะความมั่นคงของผู้รับเหมา เพื่อกันไม่ให้เกิดการก่อสร้างต้องหยุดชะงักในช่วงเวลาก่อสร้างยาวถึง 5 ปี

(2) บทความ “โอเอซิส” ในหนังสือฐานสัปดาห์วิจารณ์ บทความดังกล่าวได้ระบุว่า งบประมาณก่อสร้างฮั่ว “แบบใหม่” ระบาด ล็อกสเปกตันทาง ซึ่งทบวงมหาวิทยาลัยก็ได้ชี้แจงไปยังบรรณาธิการหนังสือฐานสัปดาห์วิจารณ์แล้วสรุปได้ว่า

1) โครงการก่อสร้างมหาวิทยาลัยแม่ฟ้าหลวงเป็นโครงการใหญ่ มีระยะเวลาก่อสร้าง 5 ปี จึงได้กำหนดทุนจดทะเบียนที่ชำระแล้วในวงเงิน 350 ล้านบาท เป็นการคำนึงถึงประโยชน์ของทางราชการเป็นหลัก

2) การกำหนดมูลค่าของผลงานก็ได้ถือปฏิบัติตามมติคณะรัฐมนตรีที่กำหนดได้ไม่เกินร้อยละ 50 ของค่าก่อสร้าง แต่ทบวงมหาวิทยาลัยได้ 800 ล้านบาท เป็นเพียงร้อยละ 33.33 ของมูลค่าก่อสร้างเท่านั้น

3) ทบวงมหาวิทยาลัยได้เคยดำเนินการประกาศราคาก่อสร้างมหาวิทยาลัยวลัยลักษณ์โดยกำหนดเงื่อนไขคุณสมบัติในลักษณะเดียวกันนี้แล้ว ซึ่งก็ได้ดำเนินการด้วยความเรียบร้อย และได้ผลดีเป็นประโยชน์ต่อทางราชการเป็นอย่างยิ่ง

5. สรุปผลการพิจารณา

คณะทำงานได้พิจารณาแล้วเห็นว่า

5.1 การดำเนินการประกวดราคา พบว่าไม่มีสิ่งใดส่อไปในทางทุจริต อีกทั้งทบวงฯ ก็ได้ดำเนินการเช่นเดียวกับมหาวิทยาลัยอื่นๆ ที่จัดตั้งใหม่ เช่น มหาวิทยาลัยเทคโนโลยีสุรนารี และมหาวิทยาลัยวลัยลักษณ์ เป็นต้น

5.2 สรุปผลสุดท้ายของการประกวดราคาก็เป็นวงเงินที่ต่ำกว่าราคากลาง หากทำการประกวดราคาใหม่ก็ไม่มีใครยืนยันได้ว่าจะได้ราคาถูกกว่าเดิม แต่มีแนวโน้มที่จะแพงกว่าเดิม ยิ่งนานวันราคาวัสดุมีแต่จะสูงขึ้น จึงมีเหตุผลที่จะสนับสนุนการอนุมัติให้มีการดำเนินการก่อสร้างต่อไป ดังนี้

1) การดำเนินการต่างๆ ได้ดำเนินการโดยถูกต้องตามระเบียบว่าด้วยการพัสดุฯ ทุกขั้นตอนแล้ว หากจะยกเลิกจะต้องมีเหตุผลที่ชัดเจนเพียงพอ และไม่ก่อให้เกิดความเสียหายแก่ฝ่ายใด

2) การออกแบบอาคาร ระบบสาธารณูปโภค และภูมิสถาปัตยกรรม ได้จัดทำถูกต้องตามแผนการดำเนินการจัดตั้งมหาวิทยาลัยแม่ฟ้าหลวง ที่ผ่านการเห็นชอบจากคณะรัฐมนตรีแล้ว โดยมีการคำนึงการใช้ประโยชน์ใช้สอย ความสามารถในการปรับเปลี่ยนไปใช้ในการกิจต่างๆ การประหยัดพลังงานและความสอดคล้องกับสภาพแวดล้อม รวมทั้งภูมิประเทศโดยครบถ้วนตามหลักสถาปัตยกรรมแล้ว มีการกำหนดขนาดของอาคารเป็นไปตามประมาณการจำนวนนักศึกษา และจำนวนสาขาวิชาที่จะจัดตั้งขึ้น

3) งบประมาณที่ได้รับจัดสรรมานั้น ผูกพัน 5 ปี ไปจนถึงปี 2546 หากต้องชะลอการก่อสร้างออกไปอีก ก็จะเป็นผลกระทบต่อแผนการรับนักศึกษาที่กำหนดไว้ และไม่สามารถบอกได้แน่นอนว่าจะสามารถดำเนินการได้เสร็จสิ้นเมื่อใด ทั้งนี้โดยสภาพงบประมาณที่ได้รับจัดสรรก็เป็นการทยอยสร้างอยู่แล้ว

4) การชะลอการก่อสร้างออกไป และประกวดราคาใหม่ จะต้องมีความเสี่ยงที่เพียงพอและชัดเจนในการชี้แจงต่อคณะรัฐมนตรีและสภาผู้แทนราษฎรในการพิจารณางบประมาณปีต่อไป และไม่ว่าจะยังคงได้รับการจัดสรรงบประมาณต่อหรือไม่

5) ราคาสุดท้ายที่ประกวดราคาได้นั้นต่ำกว่าราคากลาง และอยู่ในวิสัยที่จะทำได้โดยราบรื่น การยกเลิกและประกวดราคาใหม่นั้นไม่สามารถคาดการณ์ราคาในอนาคตได้ และยังมีผลทำให้งานล่าช้าออกไปอีกไม่น้อยกว่า 9 เดือน

6) ในระยะที่ผ่านมาการดำเนินการได้รับการพิจารณาจากคณะกรรมการโดยละเอียดหลายขั้นตอน และได้ลงทุนด้วยการออกแบบไปแล้วเป็นจำนวนถึงประมาณ 39 ล้านบาท รวมทั้งได้มีการเตรียมการเบื้องต้นในการที่จะเปิดรับนักศึกษาไปมากแล้ว การชะลอโครงการออกไปจะทำให้เสียโอกาสแก่ส่วนรวม

7) การพัฒนาเพื่อให้มหาวิทยาลัยแม่ฟ้าหลวง เป็นมหาวิทยาลัยที่เน้นคุณภาพนั้น สามารถพัฒนาไปได้พร้อมกับการพัฒนาด้านกายภาพ โดยไม่มีการขัดแย้งกัน

8) หากไม่มีการเริ่มต้นการก่อสร้างที่เป็นรูปธรรมโดยเร็ว อาจไม่สามารถสร้างความมั่นใจให้แก่บุคลากรที่มีความรู้ความสามารถที่จะเข้ามาอยู่กับมหาวิทยาลัยได้

5.3 การก่อสร้างแบบค่อยเป็นค่อยไป ก็จะส่งผลกระทบต่อด้านงบประมาณ เช่น หากไม่ได้รับจัดสรรงบประมาณ ตามแผน ก็จะส่งผลให้การพัฒนาล่าช้า ดังที่ปรากฏในกรณีมหาวิทยาลัยอุบลราชธานี การจัดทำเป็น Package แบบนี้ได้ผลมาแล้ว ดังกรณีการก่อสร้างมหาวิทยาลัยเทคโนโลยีสุรนารี และมหาวิทยาลัยวลัยลักษณ์

จากข้อสรุปการพิจารณาเรื่องนี้ โดยศาสตราจารย์ ดร. วิษณุ เครืองาม ดังกล่าว ที่ประชุมสภามหาวิทยาลัยพิจารณาแล้ว มีมติดังนี้

1. อนุมัติผลการประกวดราคาก่อสร้างอาคาร ระบบสาธารณูปโภค และภูมิสถาปัตยกรรม ของมหาวิทยาลัยแม่ฟ้าหลวง ในวงเงิน 2,390,766,400 บาท

2. อนุมัติวงเงินงบประมาณค่าก่อสร้างอาคารฯ ดังกล่าว ในปีงบประมาณ 2542 จำนวน 80,000,000 บาท โดยขอให้ทำความเข้าใจและขออนุมัติเงินประจำงวดจากสำนักงบประมาณต่อไป

จากนั้นมหาวิทยาลัยก็ได้ดำเนินการจัดทำสัญญาจ้างก่อสร้างกับบริษัทที่ได้รับการคัดเลือก คือ บริษัท ช. การช่าง จำกัด (มหาชน) เป็นผู้ดำเนินการก่อสร้างอาคาร ระบบสาธารณูปโภค และภูมิสถาปัตยกรรมมหาวิทยาลัยแม่ฟ้าหลวง ตามสัญญาจ้างเลขที่ 002/2542 ลงวันที่ 18 มิถุนายน 2542 โดยมีระยะเวลาก่อสร้าง 1,750 วัน นับถัดจากวันที่ได้รับหนังสือแล้ว ให้เริ่มทำงานคือวันที่ 22 กรกฎาคม 2542 สิ้นสุดสัญญาจ้างวันที่ 6 พฤษภาคม 2547 โดยมูลค่าตามสัญญา 2,325,500,000.00 บาท แยกเป็น

- งานก่อสร้างอาคาร	1,647,440,209.26 บาท
- งานระบบสาธารณูปโภค	517,219,521.23 บาท
- งานภูมิสถาปัตยกรรมและสนามฟุตบอล	160,840,269.51 บาท

โดยมีบริษัทควบคุมงานก่อสร้างได้แก่ กลุ่มบริษัทที่ปรึกษา TPFC ประกอบด้วย

- บริษัท ที่ปรึกษา ที.พี.เอฟ.ซี. จำกัด
- บริษัท ไตรเทค คอนซัลแตนท์ จำกัด
- บริษัท สำนักงานโพรเอส จำกัด
- บริษัท คอนซัลแทนท์ ออฟ เทคโนโลยี จำกัด

ตามสัญญาที่ปรึกษา เลขที่ 003/2543 ลงวันที่ 29 ธันวาคม 2542

ข้อมูลการก่อสร้าง

1. พื้นที่บริเวณดอยแม่ 4,997 ไร่
2. สถาปนิกผู้ออกแบบผังแม่บทและอาคารสถานที่ : บริษัทสถาปนิก 110 จำกัด และคณะ
3. ระยะเวลาในการออกแบบ ทั้งสิ้น : 180 วัน
4. มูลค่าการก่อสร้างอาคาร ระบบสาธารณูปโภค และภูมิสถาปัตยกรรม : 2,325 ล้านบาท
5. ระยะเวลาการก่อสร้าง : 22 กรกฎาคม 2542 ถึง 6 พฤษภาคม 2547
6. บริษัทผู้รับเหมาก่อสร้าง : บริษัท ช. การช่าง จำกัด (มหาชน)
7. บริษัทที่ปรึกษาควบคุมงานก่อสร้าง : บริษัท TPFC จำกัด
8. จำนวนอาคาร : 81 หลัง ประกอบด้วยอาคารบริหาร อาคารที่ทำการ อาคารเรียนรวม
อาคารศูนย์บรรณสารและสื่อการศึกษา อาคารหอประชุม อาคารห้องปฏิบัติการ
อาคารวิจัยและพัฒนา อาคารกิจกรรม อาคารหอพัก อาคารโรงอาหาร
อาคารที่พักบุคลากร บ้านพักและสนามกีฬา
9. พื้นที่ใช้สอยภายในอาคาร : 139,685 ตารางเมตร
10. แนวคิดในการออกแบบและก่อสร้าง : คำนึงถึงสภาพแวดล้อมเดิม กลมกลืนกับธรรมชาติ
แต่ละอาคารมีความต่อเนื่อง มีลักษณะล้านนาประยุกต์
คำนึงถึงประโยชน์ในการใช้งาน
11. แนวคิดในการออกแบบภูมิสถาปัตยกรรม : สร้างความร่มรื่น สร้างสภาพป่าธรรมชาติให้เกิดขึ้นในบริเวณ
ที่ว่างเปล่า ส่วนใกล้อาคารจัดเป็นสวนหรือสนามหญ้า
เน้นการปลูกไม้เบญจพรรณที่โตเร็วในระยะแรก และไม่มีค่า
ในระยะถัดไป
12. ระบบไฟฟ้า : ใช้ไฟฟ้าของการไฟฟ้าส่วนภูมิภาค
13. ระบบประปา : สร้างอ่างเก็บน้ำขนาดความจุประมาณ 1 ล้านแกลลอนลูกบาศก์เมตร
และมีระบบน้ำประปาของมหาวิทยาลัยเอง
14. การเดินสายไฟฟ้า : ในเขตการศึกษาวางสายใต้ดิน นอกเขตการศึกษาวางลอย
15. ระบบบำบัดน้ำเสีย : แยกน้ำใช้กับน้ำผิวดิน น้ำใช้จากอาคารได้รับการบำบัดจากโรงบำบัด 3 โรง
ก่อนปล่อยลงสู่อ่างเก็บน้ำ

ภาคผนวก 15

**โครงการจัดตั้งมหาวิทยาลัยแม่ฟ้าหลวง
และแผน 10 ปี (ฉบับเดือนมิถุนายน พ.ศ. 2540)**

โครงการจัดตั้ง
มหาวิทยาลัยแม่ฟ้าหลวง
จังหวัดเชียงราย

จัดทำโดย
คณะกรรมการจัดตั้งมหาวิทยาลัยแม่ฟ้าหลวง

สำนักนโยบายและแผนอุดมศึกษา
สำนักงานปลัดทบวงมหาวิทยาลัย
มิถุนายน 2540

โครงการจัดตั้งมหาวิทยาลัยแม่ฟ้าหลวง

1. ชื่อและลักษณะโครงการ

- | | |
|------------------------|--|
| 1.1 ชื่อโครงการ | โครงการจัดตั้งมหาวิทยาลัยแม่ฟ้าหลวง |
| 1.2 ลักษณะโครงการ | เป็นโครงการใหม่ ตามมติคณะรัฐมนตรี เมื่อวันที่ 18 กุมภาพันธ์ 2540 |
| 1.3 ระยะเวลาของโครงการ | 3 ปี เริ่มตั้งแต่เดือนกุมภาพันธ์ 2540 |
| 1.4 ที่ตั้งโครงการ | ณ จังหวัดเชียงราย |

2. หน่วยงานที่รับผิดชอบ

- | | |
|--------------------------|--|
| 2.1 หน่วยงานที่รับผิดชอบ | สำนักงานปลัดทบวงมหาวิทยาลัย |
| 2.2 ผู้ดำเนินการ | คณะกรรมการจัดตั้งมหาวิทยาลัยแม่ฟ้าหลวง |

3. เหตุผลความจำเป็นและหลักการในการจัดตั้งมหาวิทยาลัยใหม่

3.1 ด้วยสมเด็จพระศรีนครินทราบรมราชชนนี ได้ทรงประกอบพระราชกรณียกิจเป็นคุณประโยชน์ ประเทศชาติ และประชาชนทุกหมู่เหล่า ด้วยพระราชหฤทัยที่ทรงเอื้ออาทรต่อทุกข์และสุขของราษฎรในพื้นที่ภาคเหนือ โดยเฉพาะจังหวัดเชียงราย ซึ่งได้รับพระมหากรุณาธิคุณให้เป็นสถานที่ตั้งของพระตำหนักดอยตุง และโครงการพัฒนาดอยตุง อันเป็นต้นแบบของการพัฒนาที่ยั่งยืนบนพื้นฐานพระราชปณิธาน “ปลูกป่า สร้างคน” ยิ่งความรุ่งเรืองและความผาสุกมาสู่ชาวเชียงราย ด้วยสำนึกในพระมหากรุณาธิคุณของสมเด็จพระศรีนครินทราบรมราชชนนี คณะรัฐมนตรีจึงมีมติให้จัดตั้งสถาบันอุดมศึกษาที่จังหวัดเชียงราย เพื่อการศึกษาค้นคว้าแนวพระราชดำริและพระราชกรณียกิจของสมเด็จพระศรีนครินทราบรมราชชนนี และพระราชวงศ์ในพื้นที่ภาคเหนือตอนบน

นอกจากความสำคัญดังกล่าวแล้ว การเปิดประตูเศรษฐกิจพื้นที่อนุภูมิภาคลุ่มแม่น้ำโขงที่มีเขตติดต่อทางภาคใต้ของประเทศไทย พม่าและประเทศลาว ทำให้จังหวัดเชียงรายเป็นศูนย์กลางความเจริญใหม่แห่งภาคเหนือของประเทศไทย และเป็นศูนย์กลางทางเศรษฐกิจ และความเจริญที่มีความหลากหลายทางวัฒนธรรม ในปี 2537 พบว่า จังหวัดเชียงรายมีเศรษฐกิจที่ก้าวหน้าขึ้นอย่างรวดเร็ว อันสืบเนื่องมาจากราคาสินค้าเกษตรค่อนข้างดี จำนวนนักท่องเที่ยวที่เพิ่มมากขึ้นถึง 800,000 คน มีการลงทุนของภาคเอกชนเพิ่มขึ้นอย่างมากมาย รวมทั้งแผนพัฒนาเศรษฐกิจและสังคมแห่งชาติ ฉบับที่ 7 (พ.ศ. 2535 - 2539) ที่แม้จะกำหนดให้จังหวัดเชียงใหม่เป็นศูนย์กลางความเจริญของภาคเหนือตอนบน แต่จากนโยบายในการเปิดประเทศเข้าสู่เศรษฐกิจระบบนานาชาติ รวมทั้งผลักดันความร่วมมือทางเศรษฐกิจของกลุ่มประเทศลุ่มแม่น้ำโขงตอนบน 4 ประเทศ (ประเทศไทย ลาว พม่าและประเทศจีน) ทำให้จังหวัดเชียงรายเติบโตอย่างรวดเร็ว จนพัฒนาตนเองเป็นศูนย์กลางความเจริญใหม่ของภาคเหนือตอนบน และเป็นประตูการพัฒนาภูมิภาคอินโดจีน พม่า และจีนตอนใต้ ซึ่งจะส่งผลให้ภาคเหนือและประเทศไทยโดยรวมได้รับประโยชน์จากการพัฒนานี้

3.2 การผลิตและพัฒนากำลังคนด้วยการจัดตั้งมหาวิทยาลัยใหม่ ย่อมหมายถึงการขยายฐานการให้บริการอุดมศึกษาแก่ประชาชนในเชิงปริมาณและคุณภาพ แต่จากสภาพการณ์ที่มีการเปลี่ยนแปลงอย่างรวดเร็วและตลอดเวลา การปรับปรุงมหาวิทยาลัยหรือสถาบันเดิมที่มีอยู่เพื่อสร้างคุณภาพของบุคลากรตามแนวทางใหม่ย่อมมีข้อจำกัดแตกต่างไปจากการจัดตั้งมหาวิทยาลัยใหม่ หลักการสำคัญในการจัดตั้งมหาวิทยาลัยใหม่ มีดังนี้



3.2.1 เป็นการกระจายโอกาสทางการศึกษาระดับอุดมศึกษาไปสู่ภูมิภาค หลักการดังกล่าวมีนัยสำคัญ 2 ประการ

- 1) การกระจายสถาบันอุดมศึกษา ให้เกิดความเหมาะสมในระดับ ภาคพัฒนา และระดับอนุภาคพัฒนา (Sub-Regional) โดยมุ่งให้สถาบันอุดมศึกษามีบทบาทในการสร้างสรรค์และพัฒนาภูมิภาคควบคู่ไปกับการพัฒนาวิชาการ หรือองค์ความรู้
- 2) การกระจายโอกาสการได้รับการศึกษาระดับอุดมศึกษาของประชากร เพื่อความเสมอภาคและเป็นธรรม ได้แก่ การคัดเลือกนักศึกษา และการให้ความช่วยเหลือเฉพาะด้านในบริเวณพื้นที่เป้าหมาย เพื่อเปิดโอกาสให้บุคคลเหล่านั้นได้เข้าศึกษา ในระดับอุดมศึกษามากขึ้น

3.2.2 เป็นศูนย์กลางการสนับสนุนทางวิชาการในการผลิต และพัฒนากำลังคนในระดับสูงให้สอดคล้องกับนโยบาย หรือแนวทางการพัฒนาภูมิภาคและการพัฒนาประเทศโดยส่วนรวม มหาวิทยาลัยจึงเป็นผู้นำทางวิชาการ พัฒนาองค์ความรู้ที่เป็นประโยชน์ต่อการพัฒนาประเทศ จัดการศึกษา จัดการฝึกอบรมและพัฒนา เพื่อตอบสนองความต้องการทั้งในเชิงปริมาณและคุณภาพ

3.3 การจัดตั้งมหาวิทยาลัยที่จังหวัดเชียงรายนั้น ได้พิจารณาถึงศักยภาพความพร้อมต่าง ๆ ของจังหวัด รวมทั้งสภาพแวดล้อมทั้งในปัจจุบันและอนาคต พบว่าจังหวัดเชียงรายได้กำหนด วิสัยทัศน์ ทิศทางการพัฒนาจังหวัด ยุทธศาสตร์การพัฒนาจังหวัด จุดเน้นในแผนการลงทุนจังหวัดรวมทั้งแผนการลงทุนด้านการศึกษาในระดับมหาวิทยาลัยของจังหวัดเชียงราย ดังนี้

3.3.1 วิสัยทัศน์ของจังหวัดเชียงรายได้แก่

- 1) เป็นศูนย์กลางการท่องเที่ยวในภาคเหนือตอนบนและกลุ่มประเทศในลุ่มน้ำโขงตอนบน
- 2) มีสถาบันการศึกษาระดับมหาวิทยาลัย
- 3) เป็นศูนย์กลางการพัฒนาระบบเศรษฐกิจ เนื่องจากมีเขตแดนติดต่อและสัมพันธ์อย่างใกล้ชิด กับประเทศลาว พม่า และจีนตอนใต้
- 4) เป็นศูนย์กลางวัฒนธรรม 5 เชียง
- 5) มีอุตสาหกรรมที่เน้นการเพิ่มมูลค่าและไม่ก่อมลภาวะ เพื่อเป็นฐานรองรับอุตสาหกรรมพื้นฐานต่อเนื่องจากประเทศข้างเคียง
- 6) มุ่งเน้นการพัฒนาที่ยั่งยืนอย่างแท้จริง เป็นการมุ่งเน้นการบริหารจัดการ และอนุรักษ์ทรัพยากรธรรมชาติและสิ่งแวดล้อม เพื่อสืบสานพระราชปณิธาน

3.3.2 ทิศทางการพัฒนาจังหวัดเชียงราย โดยความร่วมมือระหว่างภาครัฐ ภาคเอกชนและประชาชน ใน 3 ประเด็น คือ

- 1) พัฒนาเชียงรายให้เป็นศูนย์กลางการท่องเที่ยวเชิงอนุรักษ์ทรัพยากรธรรมชาติ สิ่งแวดล้อม ประเพณี และศิลปวัฒนธรรมท้องถิ่น
- 2) พัฒนาเชียงรายให้เป็นศูนย์กลางการคมนาคม การค้า การศึกษาของ 4 ประเทศในอนุภูมิภาคลุ่มแม่น้ำโขงตอนบน
- 3) พัฒนาการเกษตรและอุตสาหกรรมเพิ่มมูลค่าที่ไม่มีมลพิษเพื่อการส่งออก

3.3.3 ภารกิจของแผนยุทธศาสตร์การพัฒนาจังหวัดเชียงราย พ.ศ. 2536-2545 ได้แก่

ภารกิจหลักที่ 1 การพัฒนาเกษตรกรรมและอุตสาหกรรมเกษตรเพื่อการส่งออก

ภารกิจหลักที่ 2 การพัฒนาอุตสาหกรรมการท่องเที่ยวและส่งเสริมอุตสาหกรรมในครัวเรือน

ภารกิจหลักที่ 3 การรักษาความสมดุลย์ของสิ่งแวดล้อม เน้นความเป็นธรรมในการบริโภคทรัพยากร และเลือกสรรการใช้เทคโนโลยีที่เหมาะสม

ภารกิจหลักที่ 4 การพัฒนาสุขภาพอนามัยและคุณภาพชีวิตของประชาชนอย่างทั่วถึง

ภารกิจหลักที่ 5 การจัดการศึกษาเพื่อพัฒนาคุณภาพชีวิตและจิตสำนึกทางการเมืองการปกครองของประชาชนอย่างทั่วถึง

ภารกิจหลักที่ 6 ส่งเสริมให้มีการอนุรักษ์และบูรณะแหล่งศิลปกรรม โบราณสถาน โบราณวัตถุ ฟื้นฟูและปรับตัวทางวัฒนธรรมท้องถิ่นให้เหมาะสมกับยุคสมัย

ภารกิจหลักที่ 7 การพัฒนาให้เป็นศูนย์กลางการคมนาคม อุตสาหกรรม การค้า การศึกษา และศิลปวัฒนธรรมระหว่าง 4 ประเทศในกลุ่มแม่น้ำโขงตอนบน

3.3.4 จุดเน้นในแผนการลงทุนจังหวัดเชียงราย พ.ศ.2537 พบว่า จากการวิเคราะห์นโยบายทางเศรษฐกิจ สังคม การเมืองของประเทศที่จะเอื้อประโยชน์ต่อการพัฒนาเชียงรายศักยภาพความพร้อมต่างๆ แล้ว ประเภทการลงทุนในกิจกรรมเศรษฐกิจที่มีศักยภาพในจังหวัดเชียงราย ได้แก่

- 1) การลงทุนด้านการท่องเที่ยว
- 2) การลงทุนด้านอุตสาหกรรมเพิ่มมูลค่าที่ไม่ก่อมลพิษ
- 3) การลงทุนด้านการศึกษาโดยจัดตั้งสถาบันการศึกษาระดับมหาวิทยาลัย
- 4) การลงทุนด้านการคมนาคมทางรถไฟ
- 5) การลงทุนด้านการเกษตร
- 6) การจัดตั้งศูนย์ข้อมูลพัฒนาอนุภูมิภาคกลุ่มแม่น้ำโขงตอนบน
- 7) การพัฒนาศูนย์โทรคมนาคมจังหวัดเชียงรายให้เป็นศูนย์กลางการติดต่อของภูมิภาคนี้
- 8) การจัดตั้งศูนย์พัฒนาทรัพยากรบุคคลในอนุภูมิภาคกลุ่มแม่น้ำโขงตอนบน
- 9) การพัฒนาการใช้ที่ดินของจังหวัดเชียงราย
- 10) การพัฒนาโครงสร้างพื้นฐานของจังหวัดเชียงราย

3.3.5 แผนการลงทุนด้านการศึกษาระดับมหาวิทยาลัยของจังหวัดเชียงราย จะเป็นการสอดคล้องกับนโยบายของรัฐบาลที่ต้องการขยายการศึกษาไปสู่ภูมิภาค และเป็นไปตามแผนอุดมศึกษา ระยะยาว 15 ปี (พ.ศ. 2533 - 2547) ของทบวงมหาวิทยาลัย

3.3.6 ความพร้อมทางด้านประชากรและจำนวนนักเรียน พบว่า ในปี พ.ศ. 2535 มีประชากรในเขตภาคเหนือตอนบน (เชียงใหม่ เชียงราย พะเยา แพร่ และน่าน) รวม 4,233,385 คน ในจังหวัดเชียงรายมีจำนวนประชากรรวม 1,229,415 คน และคาดว่าจะมีอัตราการเพิ่มในปี พ.ศ. 2540 ประมาณ 2.58 และในปี พ.ศ. 2545 ประมาณ 5.40 สำหรับการศึกษาในระดับ

มัธยมศึกษาตอนปลายในจังหวัดเชียงราย แพร่ น่าน พะเยา ในช่วงปี พ.ศ. 2537- 2547 พบว่ามีจำนวนผู้สำเร็จการศึกษามัธยมศึกษาตอนปลายจะเพิ่มขึ้นจาก 8,196 คน เป็น 36,909 คน หรือเพิ่มขึ้นประมาณ 4.5 เท่า ในช่วง 10 ปี ทั้งนี้หากรัฐบาลสามารถขยายการศึกษาภาคบังคับไปถึง 12 ปี จะทำให้เพิ่มขึ้นกว่านี้

3.4 ดังนั้น คณะรัฐมนตรีในการประชุมเมื่อวันที่ 5 มีนาคม 2539 ได้มีมติให้ทบวงมหาวิทยาลัยจัดตั้งสถาบันอุดมศึกษาที่จังหวัดเชียงราย เพื่อเป็นการสืบสานพระราชปณิธานของสมเด็จพระศรีนครินทราบรมราชชนนี โดยอาศัยฐานะสถาบันราชภัฏเชียงรายเป็นมหาวิทยาลัยก็ได้ ซึ่งทบวงมหาวิทยาลัยได้ดำเนินการตามมติดังกล่าวร่วมกับสถาบันราชภัฏเชียงราย และต่อมาคณะรัฐมนตรีจึงได้มีมติ เมื่อวันที่ 18 กุมภาพันธ์ 2540 ให้ความเห็นชอบร่างพระราชบัญญัติมหาวิทยาลัยแม่ฟ้าหลวง ซึ่งเป็นมหาวิทยาลัยอิสระมีได้ยฐานะจากสถาบันราชภัฏเชียงราย และแต่งตั้งคณะกรรมการจัดตั้งมหาวิทยาลัยแม่ฟ้าหลวง โดยมีปลัดทบวงมหาวิทยาลัยเป็นประธาน เพื่อทำหน้าที่ศึกษาวิเคราะห์และจัดทำโครงการมหาวิทยาลัยแม่ฟ้าหลวง พิจารณากำหนดที่ตั้งมหาวิทยาลัยแม่ฟ้าหลวงให้เหมาะสมที่จังหวัดเชียงราย แต่งตั้งคณะอนุกรรมการฝ่ายต่างๆ เพื่อช่วยดำเนินการได้ตามความเหมาะสม รวมทั้งปฏิบัติหน้าที่อื่น ตามที่ทบวงมหาวิทยาลัยมอบหมาย

3.5 แนวคิดในการจัดตั้งมหาวิทยาลัยแม่ฟ้าหลวง

3.5.1 เป็นมหาวิทยาลัยที่มุ่งศึกษาวิเคราะห์ และวิจัยพระราชปณิธานของสมเด็จพระศรีนครินทราบรมราชชนนี เพื่อนำผลไปประกอบการกำหนดปรัชญาของมหาวิทยาลัยและการจัดหลักสูตรการเรียนการสอน รวมถึงทิศทางการพัฒนานักศึกษาให้เป็นบัณฑิตที่มีความรู้ ความเข้าใจในธรรมชาติและสิ่งแวดล้อมอย่างแท้จริง โดยจัดไว้ในวิชาศึกษาทั่วไป

3.5.2 เป็นมหาวิทยาลัยของรัฐส่วนภูมิภาค เน้นพื้นที่บริการเป้าหมายในภาคเหนือตอนบน ประกอบด้วย จังหวัดเชียงราย พะเยา แพร่ น่าน รวมทั้งพื้นที่ในกลุ่มประเทศสี่เหลี่ยมเศรษฐกิจ

3.5.3 เป็นมหาวิทยาลัยที่มุ่งส่งเสริมการพัฒนาเศรษฐกิจด้วยองค์ความรู้ (knowledge Based) ที่อยู่บนพื้นฐานความต้องการของท้องถิ่นและสังคม มีการผสมผสานความรู้ใหม่และภูมิปัญญาไทยที่สามารถถ่ายทอดไปสู่ชุมชนท้องถิ่น และการแก้ปัญหาสังคมในปัจจุบันและอนาคต

3.5.4 เป็นมหาวิทยาลัยที่มุ่งพัฒนาความเป็นเลิศในการปฏิบัติการกิจ เพื่อให้เป็นศูนย์กลางวิชาการระดับนานาชาติในการผลิตและพัฒนาบุคลากรระดับสูง โดยใช้การวิจัยเป็นกระบวนการพัฒนาความรู้และตำรา

3.5.5 เป็นมหาวิทยาลัยที่มีขนาดกระทัดรัด คล่องตัว มีจุดเน้นและภารกิจที่ชัดเจน

3.5.6 เป็นมหาวิทยาลัยของประชาชน โดยให้ชุมชนในท้องถิ่นกลุ่มต่างๆ เข้ามามีส่วนร่วม และมีบทบาทในการบริหารและพัฒนามหาวิทยาลัย

3.5.7 เป็นมหาวิทยาลัยที่สามารถดำเนินการเพื่อการพึ่งพาตนเองได้มากที่สุด โดยเน้นความร่วมมือกับภาคเอกชน หรือผู้ประกอบการในลักษณะผู้ร่วมดำเนินการ (Partnership) โดยมุ่งให้ผู้ที่ได้รับประโยชน์จากการศึกษา เป็นผู้รับผิดชอบค่าใช้จ่ายในสัดส่วนที่เหมาะสม

3.6 รูปแบบทั่วไปของมหาวิทยาลัยแม่ฟ้าหลวง

- 3.6.1 เป็นมหาวิทยาลัยของรัฐมีใช้ส่วนราชการ มีระบบการบริหารจัดการที่คล่องตัว มีประสิทธิภาพ
- 3.6.2 เป็นมหาวิทยาลัยสมบูรณ์แบบ (Comprehensive University)
- 3.6.3 พัฒนาสภาพแวดล้อมให้เหมาะสมมีลักษณะเป็นเมืองมหาวิทยาลัย (Residential University) ที่สะท้อนภาพลักษณะทางวิชาการ โดยร่วมมือกับภาคเอกชนในการจัดบริการพื้นฐานให้นักศึกษา บุคลากร และเจ้าหน้าที่อย่างสมบูรณ์
- 3.6.4 เป็นมหาวิทยาลัยประเภทวิทยาเขตเดียว แต่สามารถมีสถานที่ปฏิบัติการกระจายอยู่ตาม ภูมิภาคต่าง ๆ ตามความเหมาะสมในการปฏิบัติงาน

3.7 รูปแบบเชิงวิชาการของมหาวิทยาลัยแม่ฟ้าหลวง

- 3.7.1 เป็นมหาวิทยาลัยแห่งการเรียนรู้โดยสร้างสภาพแวดล้อม ให้มีระบบเครือข่ายเชื่อมโยงแหล่ง วิทยาการทั้งในและต่างประเทศ ให้สามารถเกิดการเรียนรู้ได้ทุกสถานที่ โดยไม่มีข้อจำกัด และมุ่ง พัฒนาเทคโนโลยีสมัยใหม่เพื่อสนับสนุนการเรียนการสอน
- 3.7.2 จัดระบบการศึกษาเชื่อมโยงเป็นเครือข่าย ตั้งแต่ระดับประถมศึกษามัธยมศึกษาและ อุดมศึกษา เพื่อพัฒนาและยกระดับการศึกษาของภูมิภาคในระยะยาว
- 3.7.3 หลักสูตรและการจัดการเรียนการสอน จะต้องมุ่งพัฒนาคนให้มีขีดความสามารถ มีความรอบรู้ มีภูมิปัญญาอย่างองค์รวม (Holistic) ในลักษณะสาขาวิชา (Interdisciplinary) โดยเฉพาะ มีความเชี่ยวชาญในองค์ความรู้และภูมิปัญญาท้องถิ่น จนสามารถเชื่อมโยงได้กับศาสตร์สากล ดังนั้นการจัดองค์กรวิชาการจึงควรมีลักษณะเป็นการจัดกลุ่มวิชาการที่มุ่งให้ความรู้ หรือการแก้ไข ปัญหา เพื่อตอบสนองความต้องการในด้านใดด้านหนึ่งร่วมกันและมีองค์ความรู้ที่หลากหลาย
- 3.7.4 เป็นมหาวิทยาลัยที่จัดบริการสนับสนุนวิชาการในลักษณะรวมบริการให้สนองภารกิจที่แตกต่าง กันของมหาวิทยาลัย เพื่อให้สามารถจัดการทรัพยากรให้มีประสิทธิภาพสูงสุด
- 3.7.5 เป็นมหาวิทยาลัยที่มุ่งประสิทธิภาพและคุณภาพการจัดการศึกษา ที่สนองความต้องการของ ชุมชน ประเทศชาติ และภูมิภาค โดยให้ความสำคัญกับการจัดหลักสูตรในลักษณะโปรแกรมการศึกษา (Program) หรือโมดูล (Module)

4. วัตถุประสงค์

การจัดตั้งมหาวิทยาลัยแม่ฟ้าหลวง ที่จังหวัดเชียงราย มีวัตถุประสงค์ดังต่อไปนี้

- 4.1 เป็นมหาวิทยาลัยที่มุ่งพัฒนาวิชาการและวิชาชีพขั้นสูง ที่สอดคล้อง สนองตอบต่อแนวทางการพัฒนา ภาคเหนือและอนุภูมิภาคกลุ่มแม่น้ำโขงของรัฐบาล
- 4.2 ผลิตและพัฒนาบุคลากรให้มีมาตรฐานที่สอดคล้องกับความต้องการในการพัฒนาเศรษฐกิจ และสังคมของประเทศ โดยเฉพาะอย่างยิ่งในภาคเหนือตอนบน
- 4.3 ดำเนินการจัดการศึกษา ค้นคว้า วิจัยและพัฒนาองค์ความรู้ใหม่ ให้สามารถนำไปใช้ในการพัฒนา การผลิตบัณฑิตให้มีคุณภาพและประสิทธิภาพ เพื่อให้ประเทศชาติสามารถแข่งขันในระดับนานาชาติ



4.4 ให้บริการทางวิชาการแก่หน่วยงานต่าง ๆ ทั้งภาครัฐและภาคเอกชน ในด้านการให้คำปรึกษาแนะนำ การวิจัยและพัฒนา การทดสอบ การสำรวจ รวมทั้งการฝึกอบรมและพัฒนาเพื่อเป็นประโยชน์ในการพัฒนาท้องถิ่น ประเทศชาติและภูมิภาค

4.5 อนุรักษ์และฟื้นฟูศิลปวัฒนธรรมอันเป็นจารีตประเพณี เพื่อให้มหาวิทยาลัยเป็นศูนย์รวมของชุมชน และเป็นแบบอย่างที่ดีของสังคมในอนาคต

5. วิธีการดำเนินการ

5.1 ความเป็นมาของการจัดตั้งมหาวิทยาลัยแม่ฟ้าหลวงที่จังหวัดเชียงราย

คณะรัฐมนตรีได้มีมติเมื่อ วันที่ 5 มีนาคม 2539 ให้จัดตั้งสถาบันอุดมศึกษาที่จังหวัดเชียงราย โดยอาศัยฐานะสถาบันราชภัฏเชียงรายที่มีอยู่แล้วขึ้นเป็นมหาวิทยาลัยก็ได้ ทั้งนี้เพื่อเป็นการสืบสานพระราชปณิธานของ สมเด็จพระศรีนครินทราบรมราชชนนี ในการพัฒนาคุณภาพชีวิตของประชากรภาคเหนือโดยเฉพาะอย่างยิ่งของ จังหวัดเชียงราย

ทบวงมหาวิทยาลัย ได้ดำเนินการศึกษาวิเคราะห์เกี่ยวกับการยกฐานะสถาบันราชภัฏขึ้นเป็นมหาวิทยาลัย แม่ฟ้าหลวงแล้ว สรุปว่ามีความเป็นไปได้และสอดคล้องกับแนวทางในการจัดตั้งมหาวิทยาลัยใหม่ของทบวงมหาวิทยาลัย พร้อมทั้งได้ดำเนินการศึกษา เพื่อกำหนดรูปแบบการดำเนินงานระบบบริหาร และระบบวิชาการของมหาวิทยาลัย แม่ฟ้าหลวงโดยลำดับ ทบวงมหาวิทยาลัยได้เสนอร่างพระราชบัญญัติมหาวิทยาลัยแม่ฟ้าหลวง โดยยกฐานะ สถาบันราชภัฏเชียงรายต่อคณะรัฐมนตรี เมื่อวันที่ 27 เมษายน พ.ศ. 2539 และคณะรัฐมนตรีได้มีมติอนุมัติใน หลักการ ตามร่างพระราชบัญญัติดังกล่าว เมื่อวันที่ 20 สิงหาคม พ.ศ. 2539 และเสนอให้คณะกรรมการกฤษฎีกา พิจารณาตรวจร่าง ต่อมาได้มีการยุบสภาผู้แทนราษฎร ทำให้ร่างพระราชบัญญัติมหาวิทยาลัยแม่ฟ้าหลวง ไม่ได้รับการพิจารณา

ต่อมาคณะกรรมการกลั่นกรองคณะรัฐมนตรีฝ่ายสังคมฯ ได้มีมติเมื่อวันที่ 3 กุมภาพันธ์ 2540 มอบให้ทบวงมหาวิทยาลัยจัดหาที่ตั้งมหาวิทยาลัยแม่ฟ้าหลวงใหม่ โดยไม่ยกฐานะสถาบันราชภัฏเชียงราย เป็นมหาวิทยาลัยแม่ฟ้าหลวง ดังนั้น ทบวงมหาวิทยาลัยจึงได้เสนอร่างพระราชบัญญัติมหาวิทยาลัยแม่ฟ้าหลวง ต่อคณะรัฐมนตรี และคณะรัฐมนตรีได้มีมติเมื่อวันที่ 18 กุมภาพันธ์ 2540 เห็นชอบในหลักการตามร่าง พระราชบัญญัติที่ทบวงมหาวิทยาลัยเสนอ พร้อมแต่งตั้งคณะกรรมการจัดตั้ง มหาวิทยาลัยแม่ฟ้าหลวง เพื่อดำเนินการ ต่างๆ ให้เรียบร้อยและเสร็จสิ้นโดยเร็ว และเพื่อให้เกิดประสิทธิภาพในการดำเนินงาน ทบวงมหาวิทยาลัยจึงได้แต่งตั้ง คณะอนุกรรมการฝ่ายต่างๆ เพื่อดำเนินงานเป็นไปตามเป้าหมาย จำนวน 2 ชุด คือ คณะอนุกรรมการการพัฒนา โครงสร้างทางกายภาพมหาวิทยาลัยแม่ฟ้าหลวง และคณะอนุกรรมการพัฒนาโครงสร้างทางวิชาการ มหาวิทยาลัย แม่ฟ้าหลวง

5.2 ขั้นตอนการดำเนินงาน

การดำเนินโครงการจัดตั้งมหาวิทยาลัยแม่ฟ้าหลวงที่จังหวัดเชียงราย แบ่งออกเป็น 3 ขั้นตอน ดังนี้

5.2.1 ระยะที่ 1 ขั้นตอนการศึกษาวิเคราะห์และจัดเตรียมโครงการ (พ.ศ. 2539 - 2540)

1) การศึกษาวิเคราะห์เชิงวิชาการ

1.1) ศึกษาวิเคราะห์พระราชปณิธานและพระราชกรณียกิจของสมเด็จพระศรีนครินทราบรมราชชนนี เนื่องจากการจัดตั้งมหาวิทยาลัยแม่ฟ้าหลวง แห่งนี้ มุ่งหวังที่จะนำพระราชปณิธานของสมเด็จพระศรีนครินทราบรมราชชนนี

มาเป็นปรัชญาหลักของมหาวิทยาลัยและมุ่งสืบสานพระราชปณิธานนั้น จากการ
ศึกษาพบว่า สมเด็จพระศรีนครินทราบรมราชชนนีทรงมีพระราชกรณียกิจที่
สำคัญ 6 ประการ ได้แก่ การส่งเสริมการพยาบาลและการผดุงครรภ์ การ
ส่งเสริมกิจการแพทย์อาสาสู่ชนบท การส่งเสริมการศึกษา การส่งเสริมการ
เกษตรและการพัฒนาสิ่งแวดล้อม การพัฒนาชนบทและภูมิภาค การส่งเสริม
การตำรวจตระเวนชายแดน สิ่งต่างๆ เหล่านี้ได้นำมาประมวลและวิเคราะห์
กำหนดเป็นภารกิจหลักของมหาวิทยาลัยแม่ฟ้าหลวง

1.2) ศึกษาวิเคราะห์สภาพแวดล้อม (Environment Scanning) จังหวัด เชียงราย และบริเวณ 4 จังหวัด ภาคเหนือตอนบน

การวิเคราะห์สภาพแวดล้อมครั้งนี้ ครอบคลุมสถานภาพความเปลี่ยนแปลง
ทางเศรษฐกิจ สังคม การเมืองของภาคเหนือตอนบน และเขตสี่เหลี่ยมเศรษฐกิจ
แสดงให้เห็นว่าปัจจัยในเชิงบวก ประกอบด้วยสภาพภูมิอากาศภูมิประเทศ ทำให้
จังหวัดเชียงรายน่าอยู่และเป็นศูนย์กลางการคมนาคมในภูมิภาคเป็นศูนย์กลาง
วัฒนธรรม 5 เชียง เป็นศูนย์กลางการพัฒนาอุตสาหกรรมเกษตร สามารถปรับตัว
เข้ากับกระแสสากลด้านเทคโนโลยี เศรษฐกิจ การเงินการคลัง มีความปลอดภัย
ในชีวิตและทรัพย์สินสูง ปัจจัยที่เป็นอุปสรรค ได้แก่ ความเปลี่ยนแปลงตามกระแส
การเมือง มีการฉกฉวยใช้ทรัพยากรธรรมชาติอย่างสิ้นเปลือง เป็นแหล่งผลิต
ยาเสพติด ต้องอาศัยงานจากต่างประเทศ เป็นต้น

1.3) การศึกษาวิเคราะห์ความต้องการกำลังคนระดับชาติ

เนื่องจากปัจจุบัน
ประเทศไทยยังประสบปัญหาการขาดแคลนกำลังคนระดับสูง ในบางสาขาที่รัฐบาล
ต้องเร่งรัดให้มีการผลิตและพัฒนากำลังคนเป็นกรณีพิเศษ สาขาวิชาต่างๆ เหล่านี้
สมควรพิจารณานำมาผลิตในมหาวิทยาลัยแห่งนี้ด้วย ที่สำคัญได้แก่ กำลังคนในกลุ่ม
เทคโนโลยีอุตสาหกรรม (วิศวกรรมศาสตร์) ด้านวิทยาศาสตร์ ด้านบัญชี
และวิทยาศาสตร์สุขภาพบางสาขา

1.4) สรุปผลการศึกษาวิเคราะห์เชิงวิชาการ

จากการวิเคราะห์สภาพรวม
ทั้งหมดแล้ว จึงสามารถสรุปได้ว่า ในระยะแรกนี้มหาวิทยาลัยแม่ฟ้าหลวงสมควร
จัดการเรียนการสอนในกลุ่ม 8 กลุ่มวิชา คือ กลุ่มวิชาพยาบาลศาสตร์ กลุ่มสาขาวิชา
สหเวชศาสตร์และสาธารณสุขศาสตร์ กลุ่มสาขาวิชาวิทยาการจัดการ กลุ่มสาขาวิชา
เทคโนโลยีการเกษตร กลุ่มสาขาวิชาเทคโนโลยีอุตสาหกรรม กลุ่มสาขาวิชา
เทคโนโลยีสารสนเทศ กลุ่มสาขาวิชาศิลปศาสตร์ และกลุ่มสาขาวิชาวิทยาศาสตร์

2) การศึกษาวิเคราะห์โครงสร้างการบริหาร

2.1) ศึกษาวิเคราะห์มหาวิทยาลัยในกำกับรัฐบาล 2 แห่ง ได้แก่ มหาวิทยาลัย เทคโนโลยีสุรนารี และมหาวิทยาลัยวลัยลักษณ์

เนื่องจากหลักการสำคัญของ
มหาวิทยาลัยแม่ฟ้าหลวง จะต้องดำเนินการในลักษณะมหาวิทยาลัยในกำกับรัฐบาล

เพื่อให้มีความคล่องตัวในการบริหาร อันจะทำให้เกิดประสิทธิภาพและคุณภาพในการปฏิบัติการกิจ จากการวิเคราะห์โครงสร้างการบริหารของมหาวิทยาลัยเทคโนโลยีสุรนารี และมหาวิทยาลัยวลัยลักษณ์ พบว่าระบบบริหารส่วนใหญ่มีความเหมาะสม สามารถนำมาปรับปรุงใช้ได้ทันที โดยมีข้อสังเกตที่สำคัญ 2 ประการคือ

- ก. บทบาทหน้าที่ของสำนักงานอธิการบดี จำเป็นต้องปรับปรุงให้มีความเข้มแข็งในเชิงบริหาร ให้เป็นศูนย์กลางการตัดสินใจเชิงนโยบายทุกด้าน อันก่อให้เกิดเอกภาพการบริหารที่ชัดเจน จึงสมควรเปลี่ยนชื่อสำนักงานอธิการบดี เป็นสำนักงานบริหาร
- ข. ในการบริหารวิชาการเห็นสมควรให้ สำนักวิชา มีอำนาจหน้าที่จัดการศึกษา ให้สอดคล้องกับนโยบายของมหาวิทยาลัยเป็นหลัก ในระดับการจัดการเรียนการสอนให้แบ่งเป็น Module หรือ Program การศึกษาที่สามารถร่วมมือใช้ทรัพยากรที่มีอยู่ในมหาวิทยาลัยได้ ซึ่ง Module หรือ Program อาจเปลี่ยนแปลงไปได้ตลอดเวลาตามความต้องการของสังคม และนโยบายของมหาวิทยาลัย

2.2) สรุปผลวิเคราะห์โครงสร้างการบริหาร โดยทั่วไปโครงสร้างการบริหารของมหาวิทยาลัยแม่ฟ้าหลวง จะเป็นมหาวิทยาลัยในกำกับรัฐบาลที่มีการพัฒนาระบบบริหารให้มีความคล่องตัว และประสิทธิภาพสูงขึ้นไปอีกระดับหนึ่ง จากการที่มีมหาวิทยาลัยในกำกับรัฐบาลดำเนินการแล้วอยู่ 2 แห่ง จึงสมควรปรับปรุงเฉพาะบทบาทของสำนักงานอธิการบดี และสำนักวิชา

3) การศึกษาวิเคราะห์เชิงกายภาพ

3.1) การวิเคราะห์ที่ตั้งของมหาวิทยาลัยแม่ฟ้าหลวง จังหวัดเชียงราย ได้เสนอสถานที่ให้เป็นที่ตั้งมหาวิทยาลัยแม่ฟ้าหลวง รวม 3 แห่ง ประกอบด้วย พื้นที่อำเภอเมืองบริเวณดอยแง่ม มีพื้นที่ 3,750 ไร่ พื้นที่อำเภอเวียงชัย บริเวณดอยโตน มีพื้นที่ 3,500 ไร่ และพื้นที่อำเภอแม่ลาวบริเวณจอมหมอกแก้ว มีพื้นที่ 2,950 ไร่ แต่การเลือกที่ตั้งมหาวิทยาลัยหลัก (Main Campus) จำเป็นต้องพิจารณาอย่างรอบคอบอีกครั้งหนึ่ง ส่วนพื้นที่ที่เหลืออีก 2 แห่ง ยังคงศึกษาวิเคราะห์ เพื่อประโยชน์ในกิจการของมหาวิทยาลัยในอนาคต

3.2) การวิเคราะห์โครงสร้างทางกายภาพ จากการวิเคราะห์โครงสร้างทางวิชาการ และโครงสร้างการบริหารแล้ว ข้อมูลดังกล่าวได้นำมาสังเคราะห์ประกอบการดำเนินงานในการพัฒนาโครงสร้างทางกายภาพประกอบด้วย

- ก. การจัดทำผังแม่บทมหาวิทยาลัยแม่ฟ้าหลวง (Main Campus)
- ข. การจัดทำข้อกำหนดการออกแบบอาคาร ชนิด/ประเภทต่างๆ
- ค. การจัดทำข้อกำหนดการออกแบบระบบสาธารณูปโภค
- ง. การจัดทำข้อกำหนดการออกแบบภูมิสถาปัตยกรรม

4) การก่อสร้างอาคาร สาธารณูปโภค และภูมิสถาปัตยกรรม จากเป้าหมายการรับนักศึกษาในปีการศึกษา 2542 การก่อสร้างจะเริ่มตั้งแต่เดือนตุลาคม 2540 เป็นต้นไป โดยจะเร่งดำเนินการก่อสร้างอาคารที่สำคัญก่อน เช่น อาคารบริหาร อาคารเรียนรวม และหอพักนักศึกษา

5) ผลการดำเนินงานในระยะที่ 1 จะได้รายละเอียดของโครงการจัดตั้งมหาวิทยาลัยแม่ฟ้าหลวง พร้อมทั้งผลการดำเนินงานในการจัดหาบริษัทที่ปรึกษาสำรวจออกแบบชัดเจน สามารถนำเสนอร่างโครงการเบื้องต้นที่มีรายละเอียดประมาณการค่าก่อสร้างทั้งโครงการ ดำเนินการคัดเลือกผู้รับเหมาก่อสร้าง เสนอคณะรัฐมนตรีพิจารณาให้ความเห็นชอบ เพื่อใช้เป็นกรอบในการดำเนินงานต่อไป

5.2.2 ระยะที่ 2 การจัดเตรียมความพร้อมในการจัดการศึกษา (พ.ศ. 2540 - 2549)

จากการที่รัฐบาลได้กำหนดเป้าหมายการเปิดรับนักศึกษารุ่นแรกของมหาวิทยาลัยในปีการศึกษา 2542 (มิถุนายน 2542) การดำเนินงานในด้านต่างๆ จะต้องได้รับการจัดการอย่างรัดกุม รอบคอบ และมีระบบการติดตามกำกับดูแลอย่างชัดเจน และมีประสิทธิภาพ การดำเนินการระยะที่ 2 กิจกรรมสำคัญมีดังนี้

1) การจัดตั้งสำนักงานบริหารโครงการจัดตั้งมหาวิทยาลัยแม่ฟ้าหลวง สำนักงานจะหน้าที่ความรับผิดชอบบริหารโครงการจัดตั้งมหาวิทยาลัยแม่ฟ้าหลวงในระยะแรกเริ่มจนกว่าจะมีตราพระราชบัญญัติมหาวิทยาลัยแม่ฟ้าหลวง โดยมีสำนักนโยบายและแผนอุดมศึกษาเป็นองค์ประสานงานกับทบวงมหาวิทยาลัย ซึ่งจะทำให้การดำเนินงานของมหาวิทยาลัยในระยะแรกเป็นไปด้วยความราบรื่น เมื่อพระราชบัญญัติมหาวิทยาลัยแม่ฟ้าหลวงประกาศใช้แล้ว กิจกรรมทั้งปวงรวมถึงทรัพย์สินต่างๆ ของสำนักงาน จะได้โอนย้ายไปเป็นของมหาวิทยาลัยต่อไป

2) การเตรียมการด้านวิชาการ ภารกิจที่สำคัญของการเตรียมการด้านวิชาการ ได้แก่ การกำหนดหลักการและวิธีการจัดการศึกษาของมหาวิทยาลัย ประกอบด้วย ระบบการศึกษา ระบบหลักสูตร ระบบการวัดและประเมินผล ตำรา คู่มือ การฝึกงาน การใช้เครื่องมืออุปกรณ์ ความร่วมมือระหว่างมหาวิทยาลัยกับภาคอุตสาหกรรม อันก่อให้เกิดผลดีต่อการจัดการศึกษา รวมทั้งพัฒนางานวิจัย การบริการวิชาการแก่สังคม และความร่วมมือกับต่างประเทศ

3) การเตรียมการด้านบริหาร

ประกอบด้วยการจัดเตรียมระบบการบริหารงานด้านต่างๆ ดังนี้

3.1 ระบบการบริหารทั่วไป

3.2 ระบบบริหารงานบุคคล

3.3 ระบบบริหารการเงินและทรัพย์สิน

3.4 ระบบบริหารงานวิชาการและเทคโนโลยี



4) การเตรียมการด้านครุภัณฑ์และอุปกรณ์การศึกษา ประกอบด้วยการศึกษาวิเคราะห์ความต้องการเชิงวิชาการ และการบริหาร เพื่อจัดเตรียมรายการครุภัณฑ์ และอุปกรณ์การศึกษา พร้อมทั้งระบบการจัดซื้อจัดจ้างในช่วงเวลาที่สอดคล้องกับความต้องการในการใช้งานของมหาวิทยาลัย

5) การเตรียมการด้านการรับนักศึกษา ประกอบด้วยการศึกษาวิเคราะห์หลักสูตร คุณสมบัติของนักศึกษา เพื่อจัดระบบการรับนักศึกษา วิเคราะห์ค่าใช้จ่ายในการจัดการศึกษา ประเมินผลการจัดการศึกษา พร้อมทั้งการจัดหอพัก และการดำรงชีวิตของนักศึกษา จัดทำคู่มือการศึกษา วิธีการคัดเลือกนักศึกษา การจัดทำโควตานักศึกษา และระบบข้อมูล ของนักศึกษาเพื่อตอบสนองความต้องการของผู้บริหาร

นักศึกษารุ่นแรกจะรับประมาณ 360 คน ในสำนักวิชาพยาบาลศาสตร์ สหเวชศาสตร์และสาธารณสุขศาสตร์ วิทยาการจัดการ เทคโนโลยีสารสนเทศ และสำนักวิชาเทคโนโลยีการเกษตร

อนึ่ง การดำเนินระยะที่ 2 นี้ จะเริ่มดำเนินการได้เมื่อประกาศใช้พระราชบัญญัติมหาวิทยาลัยแม่ฟ้าหลวง มีสภามหาวิทยาลัย สภาวิชาการและอธิการบดี ซึ่งเป็นองค์ประกอบของอำนาจการกำหนดรายละเอียดการจัดการศึกษา แต่ในระยะก่อนที่จะประกาศใช้พระราชบัญญัติ สำนักงานบริหารโครงการอาจยกร่างเบื้องต้นไว้ก่อนก็ได้

แผนภูมิที่ 1 **แผนการดำเนินงานระยะที่ 1 โครงการจัดตั้งมหาวิทยาลัยแม่ฟ้าหลวง**
 (มีนาคม 2539 – พฤษภาคม 2540)

กิจกรรมที่สำคัญ	ปี พ.ศ. 2539										ปี พ.ศ. 2540				
	มี.ค.	เม.ย.	พ.ค.	มิ.ย.	ก.ค.	ส.ค.	ก.ย.	ต.ค.	พ.ย.	ธ.ค.	ม.ค.	ก.พ.	มี.ค.	เม.ย.	พ.ค.
1. การศึกษาวิเคราะห์เชิงวิชาการ															
1.1 การศึกษาวิเคราะห์พระราชปณิธานของสมเด็จพระศรีนครินทราบรมราชชนนี													↔		
1.2 ศึกษาวิเคราะห์สภาพแวดล้อมด้านเศรษฐกิจสังคม การเมือง	←											→			
1.3 ศึกษาวิเคราะห์ความต้องการกำลังคนระดับชาติ	←											→			
1.4 สรุปผลการศึกษาเชิงวิชาการ													↔		
2. การศึกษาวิเคราะห์โครงสร้างการบริหาร															
2.1 ศึกษาวิเคราะห์มหาวิทยาลัยในกำกับรัฐบาล													↔		
2.2 สรุปโครงสร้างบริหาร													↔		
3. การศึกษาวิเคราะห์เชิงกายภาพ															
3.1 วิเคราะห์สถานที่ตั้ง													↔		
3.2 วิเคราะห์เพื่อจัดทำผังแม่บท													↔		
3.3 จัดทำข้อกำหนดอาคารภูมิสถาปัตยกรรมและสาธารณูปโภค													↔		

แผนภูมิที่ 2 แผนการดำเนินงานระยะที่ 2 โครงการจัดตั้งมหาวิทยาลัยแม่ฟ้าหลวง
(มิถุนายน 2540 - มิถุนายน 2542)

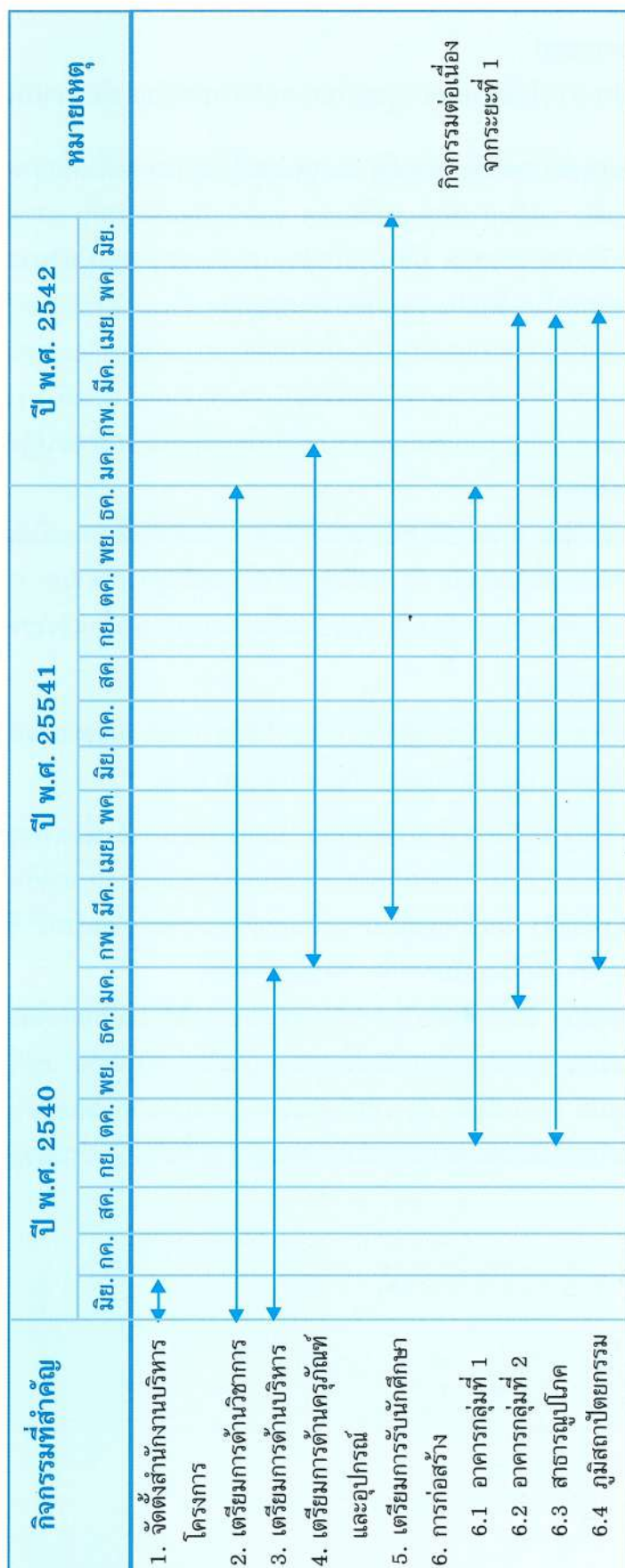

6. โครงสร้างของมหาวิทยาลัยแม่ฟ้าหลวงที่จังหวัดเชียงราย

6.1 องค์การบริหารสูงสุด

มหาวิทยาลัยแม่ฟ้าหลวง ได้แบ่งองค์การสูงสุดในการบริหารมหาวิทยาลัยออกเป็น 2 ส่วนได้แก่

6.1.1 สภามหาวิทยาลัย หมายถึง คณะบุคคลที่ได้รับการแต่งตั้งเพื่อทำหน้าที่กำกับดูแลการบริหารมหาวิทยาลัย รวมถึงการกำหนดนโยบาย ออกระเบียบข้อบังคับ การจัดตั้ง ยุบรวม และยกเลิกหน่วยงานในมหาวิทยาลัย มีอำนาจในการแต่งตั้ง ถอดถอนผู้บริหารและอาจารย์ รับรองการสำเร็จการศึกษาในระดับต่าง ๆ รวมทั้งกำหนดระเบียบเกี่ยวกับการเงินและทรัพย์สินของมหาวิทยาลัย และการแต่งตั้งบุคคลหรือคณะบุคคลเพื่อรับผิดชอบงานเฉพาะกิจแทนสภามหาวิทยาลัย และภารกิจอื่นที่เป็นบทบาทของสภามหาวิทยาลัย ได้แก่ การสนับสนุนภารกิจต่าง ๆ ของมหาวิทยาลัย เช่น การประสานสัมพันธ์กับหน่วยงานภายนอก เพื่อให้มหาวิทยาลัยสามารถปฏิบัติการกิจได้ตามเป้าหมายและวัตถุประสงค์

6.1.2 สภาวิชาการ หมายถึง คณะบุคคลที่ได้รับการแต่งตั้งเพื่อทำหน้าที่ดูแล และควบคุมมาตรฐานการศึกษาของมหาวิทยาลัย ซึ่งรวมถึงการกำหนดหลักสูตรสาขาวิชา การวัดผล การประเมินผล การวิจัยและพัฒนา การบริการวิชาการ รวมทั้งเสนอความเห็นในเชิงวิชาการต่อสภามหาวิทยาลัย

6.2 โครงสร้างการบริหาร

โครงสร้างหลักในการบริหารมหาวิทยาลัย ได้กำหนดให้มีความชัดเจนและสอดคล้องกับภารกิจของมหาวิทยาลัย โดยแบ่งหน่วยงานสำคัญออกเป็น 4 ประเภท ได้แก่

6.2.1 สำนักงานบริหาร มีหน้าที่ดำเนินการและประสานงาน เพื่อควบคุม ดูแลการบริหารงานของมหาวิทยาลัยโดยทั่วไป ให้ดำเนินการไปตามนโยบายและเป้าหมายที่กำหนด

6.2.2 สำนักวิชา มีหน้าที่หลักในการจัดการเรียนการสอน และการวิจัยเฉพาะสาขา โดยจัดให้มีโปรแกรมวิชา หรือโมดูลในการจัดการเรียนการสอน

6.2.3 สถาบัน มีหน้าที่หลักในการประสานงานการวิจัยในลักษณะสหสาขาวิชา ซึ่งเป็นโครงการความร่วมมือระหว่างสำนักวิชา รวมทั้งการกำหนดนโยบายการวิจัย การส่งเสริมและเผยแพร่งานวิจัย

6.2.4 ศูนย์ มีหน้าที่หลักในการสนับสนุนการเรียนการสอนของหน่วยงานภายในมหาวิทยาลัย บริการวิชาการให้แก่ชุมชนและองค์กรภายนอก รวมทั้งส่งเสริมทำนุบำรุงศิลปวัฒนธรรม

แผนภูมิที่ 3 โครงสร้างการจัดองค์กรของมหาวิทยาลัยแม่ฟ้าหลวง

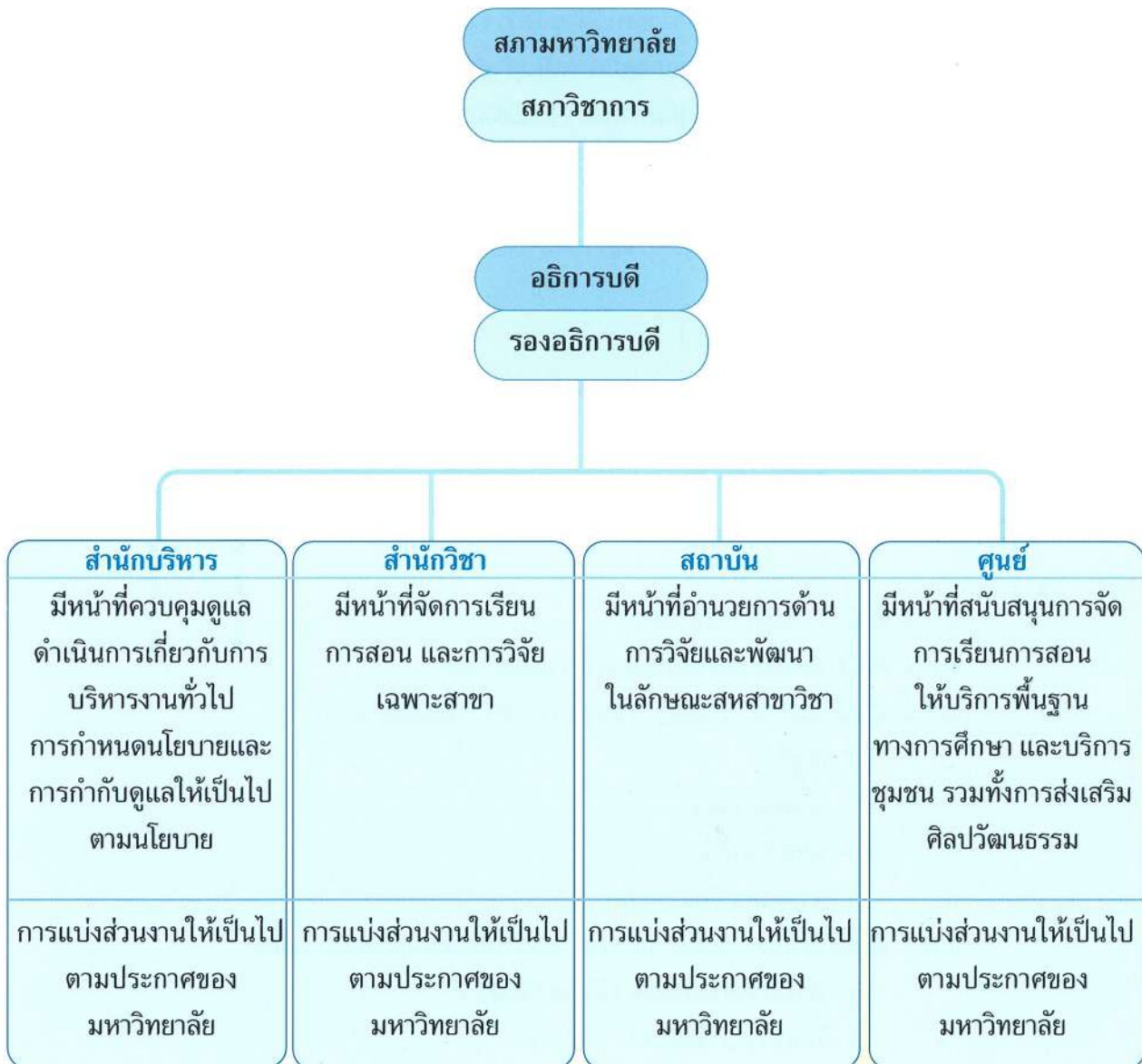

6.3 โครงสร้างการแบ่งส่วนงานด้านการจัดการเรียนการสอน

การกำหนดโครงสร้างทางวิชาการซึ่งประกอบด้วยสำนักวิชา และหลักสูตรหรือโมดูล (Module) นั้น เป็นการจัดการศึกษาที่พิจารณาถึงเหตุผลหลักในเชิงวิชาการ เพื่อให้เกิดความคล่องตัวในการบริหาร และการเปลี่ยนแปลงองค์ประกอบของศาสตร์ต่างๆ ตามสภาพการเปลี่ยนแปลงเชิงวิชาการ ในการกำหนดหลักสูตรการเรียนการสอนของมหาวิทยาลัย ได้มุ่งนำพระราชปณิธานและพระราชภารกิจของสมเด็จพระศรีนครินทราบรมราชชนนีในด้านต่างๆ มาประกอบการพิจารณาไว้ด้วยแล้ว รวมทั้งการพิจารณาถึงความต้องการกำลังคนเพื่อตอบสนองความต้องการในการพัฒนาประเทศและภูมิภาคเป็นสำคัญอีกด้วย

โครงสร้างทางวิชาการของมหาวิทยาลัยแม่ฟ้าหลวง ในระยะแรกจึงประกอบด้วยสำนักวิชาจำนวน 8 สำนักวิชา และมีโปรแกรมวิชาดังนี้

6.3.1 สำนักวิชาศิลปศาสตร์ โปรแกรมวิชาที่เปิดสอน ได้แก่

- 1) ภาษา
- 2) วิชาศึกษาทั่วไป

6.3.2 สำนักวิชาวิทยาศาสตร์ โปรแกรมวิชาที่เปิดสอน ได้แก่

- 1) คณิตศาสตร์
- 2) เคมี
- 3) ชีววิทยา
- 4) ฟิสิกส์

6.3.3 สำนักวิชาพยาบาลศาสตร์

6.3.4 สำนักวิชาสหเวชศาสตร์และสาธารณสุขศาสตร์

6.3.5 สำนักวิชาวิทยาการจัดการ โปรแกรมวิชาที่เปิดสอน ได้แก่

- 1) บัญชี
- 2) เศรษฐศาสตร์
- 3) บริหารธุรกิจ
- 4) การจัดการสิ่งแวดล้อม

6.3.6 สำนักวิชาเทคโนโลยีสารสนเทศ โปรแกรมวิชาที่เปิดสอน ได้แก่

- 1) วิทยาการสารสนเทศ (นิเทศศาสตร์)
- 2) วิทยาการสารสนเทศ (MIS)
- 3) วิทยาการสารสนเทศ (Information study)

6.3.7 สำนักวิชาเทคโนโลยีการเกษตร โปรแกรมวิชาที่เปิดสอน ได้แก่

- 1) เทคโนโลยีการผลิตพืช
- 2) เทคโนโลยีการอาหาร
- 3) เทคโนโลยีชีวภาพ
- 4) วิศวกรรมเกษตร

6.3.8 สำนักวิชาเทคโนโลยีอุตสาหกรรม โปรแกรมวิชาที่เปิดสอน ได้แก่

- 1) วิศวกรรมโยธา
- 2) วิศวกรรมไฟฟ้าและดิจิทัลเทคโนโลยี
- 3) วิศวกรรมเครื่องกล
- 4) วิศวกรรมเคมี
- 5) เทคโนโลยีอัญมณี

6.4 โครงสร้างการแบ่งส่วนงานด้านการวิจัยและบริการ

มหาวิทยาลัยแม่ฟ้าหลวง ได้กำหนดส่วนงานด้านการวิจัยและบริการเป็น 2 ส่วน ได้แก่

6.4.1 สถาบันวิจัยและพัฒนา เป็นหน่วยงานของมหาวิทยาลัย มีหน้าที่ดำเนินการและประสานงานวิจัย ในลักษณะสหสาขาวิชาหรือระหว่างสำนักวิชา รวมทั้งกำหนดแนวนโยบายทางด้านการวิจัย จัดสรรทุนอุดหนุนการวิจัย การเผยแพร่ผลงานวิจัย การจัดข้อมูลและระบบสารสนเทศเพื่อสนับสนุนการวิจัยของมหาวิทยาลัย นอกจากนี้ยังให้บริการการวิจัยในด้านต่าง ๆ สถาบันวิจัยและพัฒนาจะปฏิบัติการกิจที่สอดคล้อง และประสานงานกับสถานวิจัยในสำนักวิชา ทั้งนี้เพื่อให้แนวทางการพัฒนาการวิจัย สามารถสร้างความเป็นเลิศให้แก่มหาวิทยาลัย เกิดเป็นเอกภาพ และมีความชัดเจน

6.4.2 ศูนย์ การจัดตั้งศูนย์ต่างๆ เพื่อให้บริการการศึกษา บริการวิชาการ บริการเครื่องมืออุปกรณ์ต่างๆ จำนวน 5 ศูนย์ ได้แก่

- 1) ศูนย์คอมพิวเตอร์ มีหน้าที่จัดหา บำรุงรักษาอุปกรณ์คอมพิวเตอร์ ทั้งเพื่อ การบริหาร และการจัดการเรียนการสอน จัดฝึกอบรมเพื่อพัฒนาบุคลากรของมหาวิทยาลัย รวมทั้ง พัฒนาระบบงานต่างๆ ของมหาวิทยาลัยให้มีประสิทธิภาพ โดยใช้คอมพิวเตอร์ที่ทันสมัย
- 2) ศูนย์เครื่องมือวิทยาศาสตร์และเทคโนโลยี มีหน้าที่จัดหา ซ่อม สร้างและบำรุงรักษาเครื่องมือ อุปกรณ์การเรียนการสอนทุกชนิด ที่สามารถใช้ร่วมกันระหว่างกลุ่มสาขาวิชา ที่จัดให้มีห้องปฏิบัติการวิทยาศาสตร์พื้นฐานและห้องปฏิบัติการอื่นๆ อย่างเพียงพอ แก่ความต้องการ
- 3) ศูนย์บรรณสารและสื่อการศึกษา มีหน้าที่จัดตำราและเอกสารต่างๆ เพื่อประกอบการเรียนการสอน ผลิตเพื่อพัฒนาสื่อการสอนในรูปแบบต่างๆ รวมทั้งให้บริการข้อมูลและสารสนเทศทางการศึกษาโดยใช้เทคโนโลยีที่ทันสมัย
- 4) ศูนย์บริการการศึกษา มีหน้าที่พิจารณาคัดเลือกนักศึกษาในระดับต่างๆ เข้าเรียน ดำเนินการเกี่ยวกับระบบงานทะเบียนและการวัดผลและการประเมินผล รวมทั้งการวิจัยและพัฒนาแบบทดสอบความรู้ความสามารถทั่วไปของนักศึกษา และผู้สำเร็จการศึกษา เพื่อใช้เป็นข้อมูลในการคัดเลือกนักศึกษาเข้าศึกษาในมหาวิทยาลัย
- 5) ศูนย์บริการวิชาการ มีหน้าที่จัดการและประสานงานเกี่ยวกับการให้บริการทางวิชาการ แก่มหาวิทยาลัยและองค์กร และหน่วยงานภายนอก ด้วยการพัฒนาระบบการให้บริการ การสร้างความสัมพันธ์กับองค์กรภายนอก เพื่อแสวงหาความร่วมมือในการจัดกิจกรรม บริการที่เหมาะสม สอดคล้องกับความต้องการ

โปรดดูโครงสร้างรายละเอียดและการแบ่งส่วนงาน ในแผนภูมิที่ 4

แผนภูมิที่ 4 โครงสร้างการแบ่งส่วนงานของมหาวิทยาลัย



7. เป้าหมายการดำเนินงาน

7.1 เป้าหมายการพัฒนาหลักสูตร

ในการพัฒนาหลักสูตร ได้กำหนดหลักการที่สำคัญ ไว้ดังนี้

7.1.1 สาขาวิชาศึกษาทั่วไปและวิชาพื้นฐานต่าง ๆ ในระยะแรก ควรมีสถาบันกษัตริย์ที่รองรับ และให้บริการการเรียนการสอน เนื่องจากเป็นวิชาที่สร้างสรรค์คุณสมบัติทั่วไปของบัณฑิต อันประกอบด้วย คุณธรรม และจริยธรรม และส่งเสริมบุคลิกภาพ ให้สามารถดำรงชีวิตในสังคมได้อย่างสมบูรณ์ โดยจะยังไม่ผลิตบัณฑิตของตนเอง ได้แก่ สำนักวิชาศิลปศาสตร์ และสำนักวิชาวิทยาศาสตร์

7.1.2 สาขาวิชาที่จะเปิดสอนในระยะแรก จะเป็นสาขาวิชาที่สะท้อนถึงพระราชปณิธานและภารกิจของสมเด็จพระศรีนครินทราบรมราชชนนีในด้านต่าง ๆ ความต้องการบุคลากร ในสาขาวิชาขาดแคลนที่ยังผลิตได้ไม่เพียงพอ และสามารถเปิดสอนได้ทันที รวมทั้งยึดภารกิจของมหาวิทยาลัย ในด้านการเรียนการสอน การวิจัยและพัฒนา การบริการวิชาการ และการทำนุบำรุงศิลป-วัฒนธรรม

7.1.3 การเปิดหลักสูตรเพื่อจัดการเรียนการสอน ในระหว่างปี พ.ศ. 2542-2544 มหาวิทยาลัย จะไม่มีการรับนักศึกษาเพิ่ม แต่ในแผนพัฒนาการศึกษาระดับอุดมศึกษา ฉบับที่ 9 (พ.ศ. 2545 - 2549) จะมีการขยายสำนักวิชาและสาขาวิชาเพิ่ม เพื่อผลิตบุคลากรที่ตอบสนองความต้องการ กำลังคน ตามสภาพความต้องการของประเทศ

7.2 เป้าหมายการรับนักศึกษาและจำนวนนักศึกษาระดับปริญญา

จากเป้าหมายในการพัฒนาหลักสูตร มหาวิทยาลัยแม่ฟ้าหลวงได้ประมาณการแผนการรับนักศึกษา ในสำนักวิชาต่างๆ ในแผนพัฒนาการศึกษาระดับอุดมศึกษา ระหว่าง พ.ศ. 2542-2549 โดยจะเริ่มรับนักศึกษาในปี พ.ศ. 2542 เป็นปีแรก การกำหนดแผนการจัดการเรียนการสอน นอกจากจะกำหนดเป้าหมายหลักสูตร (สาขา วิชา) แล้ว จำเป็นต้องกำหนดจำนวนนักศึกษาต่อห้องเรียน (Class Size) จำนวนนักศึกษาที่จะรับในแต่ละสาขา วิชา และปีที่เริ่มรับนักศึกษาตามความเหมาะสมและความเป็นไปได้ ทั้งนี้เพื่อเป็นข้อมูลในการประมาณการจำนวน อาจารย์และบุคลากรสนับสนุนด้านต่าง ๆ

จำนวนการรับนักศึกษาระดับปริญญาตรีตามหลักสูตรต่าง ๆ ทั้งกลุ่มสังคมศาสตร์และกลุ่มวิทยาศาสตร์ กำหนดมาตรฐานชั้นเรียนละ 30 คน จะรับอย่างน้อย 2 ชั้นเรียน รวม 60 คน โดยประมาณการจำนวนนักศึกษาและ จำนวนผู้สำเร็จการศึกษาในระดับปริญญาตรีได้ ดังรายละเอียดในตารางที่ 1 และตารางที่ 2

ตารางที่ 1 เป้าหมายการรับนักศึกษาระดับปริญญาตรีของมหาวิทยาลัย
จำแนกตามสำนักวิชา/ปีเพื่อดำเนินการ (พ.ศ. 2542 - 2551)

หน่วย : คน

สำนักวิชา	2542	2543	2544	2545	2546	2547	2548	2549	2550	2551	รวม
1. ศิลปศาสตร์	-	-	-	60	180	180	180	180	270	270	1,320
2. วิทยาศาสตร์	-	-	-	60	240	240	240	240	360	360	1,740
3. พยาบาลศาสตร์	60	60	60	90	90	90	90	90	120	120	870
4. สหเวชศาสตร์และ สาธารณสุขศาสตร์	60	120	120	180	180	180	180	180	240	240	1,680
5. วิทยาการจัดการ	120	180	180	330	330	330	330	330	450	450	3,030
6. เทคโนโลยีสารสนเทศ	60	180	180	270	270	270	270	270	360	360	2,490
7. เทคโนโลยีการเกษตร	60	60	180	270	270	270	270	270	390	390	2,430
8. เทคโนโลยีอุตสาหกรรม	-	120	240	420	420	420	420	420	570	570	3,600
นักศึกษาใหม่	360	720	960	1,680	1,980	1,980	1,980	1,980	2,760	2,760	17,160
นักศึกษารวม	360	1,080	2,040	3,720	5,340	6,600	7,620	7,920	8,700	9,480	
ผู้สำเร็จ	-	-	-	360	720	960	1,680	1,980	1,980	1,980	9,660

ตารางที่ 2 เป้าหมายจำนวนนักศึกษาระดับปริญญาตรี จำแนกตามโปรแกรมวิชา

สำนักวิชาศิลปศาสตร์

โปรแกรมวิชา	2542	2543	2544	2545	2546	2547	2548	2549	2550	2551	รวม
1. ศึกษาทั่วไป	-----ให้บริการ-----										
2. ภาษา	-----ให้บริการ-----			60	60	60	60	60	90	90	480
3. มานุษยวิทยา	-	-	-	-	60	60	60	60	90	90	420
4. ศิลปวัฒนธรรม	-	-	-	-	60	60	60	60	90	90	420
นักศึกษาใหม่	-	-	-	60	180	180	180	180	270	270	1,320
นักศึกษารวม	-	-	-	60	240	420	600	720	810	900	
ผู้สำเร็จ	-	-	-	-	-	-	60	180	180	180	600

สำนักวิชาวิทยาศาสตร์

โปรแกรมวิชา	2542	2543	2544	2545	2546	2547	2548	2549	2550	2551	รวม
1. คณิตศาสตร์	-----ให้บริการ-----			60	60	60	60	60	90	90	480
2. เคมี	-----ให้บริการ-----			-	60	60	60	60	90	90	420
3. ชีววิทยา	-----ให้บริการ-----			-	60	60	60	60	90	90	420
4. ฟิสิกส์	-----ให้บริการ-----			-	60	60	60	60	90	90	420
นักศึกษาใหม่	-	-	-	60	240	240	240	240	360	360	1,740
นักศึกษารวม	-	-	-	60	300	540	780	960	1,080	1,200	
ผู้สำเร็จ	-	-	-	-	-	-	60	240	240	240	780

สำนักวิชาพยาบาลศาสตร์

โปรแกรมวิชา	2542	2543	2544	2545	2546	2547	2548	2549	2550	2551	รวม
1. การพยาบาล	60	60	60	90	90	90	90	90	120	120	870
นักศึกษาใหม่	60	60	60	90	90	90	90	90	120	120	870
นักศึกษารวม	60	120	180	270	300	330	360	360	390	420	
ผู้สำเร็จ	-	-	-	60	60	60	90	90	90	90	540

สำนักวิชาสหเวชศาสตร์และสาธารณสุขศาสตร์

โปรแกรมวิชา	2542	2543	2544	2545	2546	2547	2548	2549	2550	2551	รวม
1. สหเวชศาสตร์	60	60	60	90	90	90	90	90	120	120	870
2. สาธารณสุขศาสตร์	-	60	60	90	90	90	90	90	120	120	810
นักศึกษาใหม่	60	120	120	180	180	180	180	180	240	240	1,680
นักศึกษารวม	60	180	300	480	600	660	720	720	780	840	
ผู้สำเร็จ	-	-	-	60	120	120	180	180	180	180	1,020

สำนักวิชาวิทยาการจัดการ

โปรแกรมวิชา	2542	2543	2544	2545	2546	2547	2548	2549	2550	2551	รวม
1. บัญชี	60	60	60	90	90	90	90	90	120	120	870
2. เศรษฐศาสตร์	-	60	60	90	90	90	90	90	120	120	810
3. บริหารธุรกิจ	60	60	60	90	90	90	90	90	120	120	870
4. การจัดการสิ่งแวดล้อม	-	-	-	60	60	60	60	60	90	90	480
นักศึกษาใหม่	120	180	180	330	330	330	330	330	450	450	3,030
นักศึกษารวม	120	300	480	810	1,020	1,170	1,320	1,320	1,440	1,560	
ผู้สำเร็จ	-	-	-	120	180	180	330	330	330	330	1,800

สำนักวิชาเทคโนโลยีสารสนเทศ

โปรแกรมวิชา	2542	2543	2544	2545	2546	2547	2548	2549	2550	2551	รวม
1. วิทยาการสารสนเทศ (นิเทศศาสตร์)	60	60	60	90	90	90	90	90	120	120	870
2. วิทยาการสารสนเทศ (MIS)	-	60	60	90	90	90	90	90	120	120	810
3. วิทยาการสารสนเทศ (Information Study)	-	60	60	90	90	90	90	90	120	120	810
นักศึกษาใหม่	60	180	180	270	270	270	270	270	360	360	2,490
นักศึกษารวม	60	240	420	690	900	990	1,080	1,080	1,170	1,260	
ผู้สำเร็จ	-	-	-	60	180	180	270	270	270	270	1,500

สำนักวิชาเทคโนโลยีการเกษตร

โปรแกรมวิชา	2542	2543	2544	2545	2546	2547	2548	2549	2550	2551	รวม
1. เทคโนโลยีการผลิตพืช	60	60	60	90	90	90	90	90	120	120	870
2. เทคโนโลยีการอาหาร	-	-	60	60	60	60	60	60	90	90	540
3. เทคโนโลยีชีวภาพ	-	-	60	60	60	60	60	60	90	90	540
4. วิศวกรรมเกษตร	-	-	-	60	60	60	60	60	90	90	480
นักศึกษาใหม่	60	60	180	270	270	270	270	270	390	390	2,430
นักศึกษารวม	60	120	300	570	780	990	1,080	1,080	1,200	1,320	
ผู้สำเร็จ	-	-	-	60	60	180	270	270	270	270	1,380

สำนักวิชาเทคโนโลยีอุตสาหกรรม

โปรแกรมวิชา	2542	2543	2544	2545	2546	2547	2548	2549	2550	2551	รวม
1. วิศวกรรมโยธา	-	60	60	90	90	90	90	90	120	120	810
2. วิศวกรรมไฟฟ้าและ ดิจิทัลเทคโนโลยี	-	60	60	90	90	90	90	90	120	120	810
3. วิศวกรรมเครื่องกล	-	-	60	90	90	90	90	90	120	120	750
4. วิศวกรรมเคมี	-	-	60	90	90	90	90	90	120	120	750
5. เทคโนโลยีอัญมณี	-	-	-	60	60	60	60	60	90	90	480
นักศึกษาใหม่	-	120	240	420	420	420	420	420	570	570	3,600
นักศึกษารวม	-	120	360	780	1,200	1,500	1,680	1,680	1,830	1,980	
ผู้สำเร็จ	-	-	-	-	120	240	420	420	420	420	2,040

7.2.1 จำนวนนักศึกษาเข้าใหม่ จำนวนนักศึกษารับเข้าใหม่ในแผนพัฒนาการจัดการศึกษาระดับอุดมศึกษา ฉบับที่ 8 เป็นจำนวนรวม 2,040 คน และจะเพิ่มการรับนักศึกษาในแผนฯ ฉบับที่ 9 เป็นจำนวนรวม 9,600 คน เมื่อนับจำนวนรับนักศึกษาทั้งหมดใน 10 ปี จะมีจำนวนรวม 17,160 คน

7.2.2 จำนวนนักศึกษารวม จำนวนนักศึกษารวมจะเพิ่มขึ้นจาก 2,040 คน ในแผนฯ ฉบับที่ 8 และจะเพิ่มจำนวนขึ้นจนถึง 9,480 คน ในปี 8 ซึ่งจะเป็นจำนวนนักศึกษาระดับปริญญาตรีสูงสุดของมหาวิทยาลัย

7.2.3 จำนวนผู้สำเร็จการศึกษา จากแผนการรับนักศึกษาดังกล่าว หากการผลิตบัณฑิตเป็นไปอย่างสมบูรณ์ มหาวิทยาลัยจะมีผู้สำเร็จการศึกษาระดับปริญญาตรี ในระยะ 10 ปีแรก จำนวน 9,660 คน โดยจำแนกเป็นบัณฑิตในกลุ่มสังคมศาสตร์ จำนวน 2,400 คน และบัณฑิตในกลุ่มวิทยาศาสตร์ 7,260 คน

หมายเหตุ โปรแกรมวิชาที่กำหนดไว้เป็นการจัดการศึกษาในระยะเริ่มแรก ดังนั้น จำนวนนักศึกษาและผู้สำเร็จการศึกษา จึงอาจเปลี่ยนแปลงได้ เมื่อมหาวิทยาลัยพิจารณาเห็นสมควรเพิ่มเติมโปรแกรมวิชาอื่น ๆ อีก

7.3 เป้าหมายด้านการวิจัยและพัฒนา

การวิจัยและพัฒนาเป็นบทบาทอันสำคัญยิ่งของมหาวิทยาลัย ทั้งในส่วนที่มุ่งพัฒนาความเป็นเลิศทางวิชาการ เพื่อสร้างองค์ความรู้และภูมิปัญญาไทย และเพื่อนำไปใช้ให้เกิดประโยชน์ต่อการพัฒนาเศรษฐกิจและแก้ไขปัญหาสังคมในระดับภูมิภาคและระดับประเทศ การกำหนดเป้าหมายการวิจัยเชิงปริมาณนั้นมิอาจกระทำได้ง่าย จึงกำหนดเป็นเป้าหมายเชิงคุณภาพเพื่อเป็นแนวทางการดำเนินการของมหาวิทยาลัย ดังนี้

7.3.1 มุ่งวิจัยและพัฒนาเพื่อสร้างสรรค์ความรู้ใหม่อันสืบเนื่องมาจากพื้นฐานความรู้ และความเข้าใจดั้งเดิมของไทย

7.3.2 ดำเนินการวิจัยและพัฒนาในทิศทางที่สอดคล้องกับความต้องการในการพัฒนาภูมิภาคและประเทศ โดยเฉพาะอย่างยิ่งเพื่อสนองความต้องการในการพัฒนาพื้นที่สี่เหลี่ยมเศรษฐกิจและอนุภูมิภาคกลุ่มน้ำโขงตอนบน 4 ประเทศ การแก้ไขปัญหาคุณภาพชีวิต การประกอบอาชีพ และการเสริมสร้างคุณธรรม และจริยธรรมในการดำรงชีวิต

7.3.3 ดำเนินการวิจัยและพัฒนาเพื่อสงวนรักษาสภาพแวดล้อมและทรัพยากรธรรมชาติ เพื่อใช้ประโยชน์ให้คุ้มค่าและนำกลับมาใช้ใหม่ (Recycling)

7.3.4 ร่วมมือกับองค์กรภายนอกทั้งภาครัฐและภาคเอกชน ในการวิจัยและพัฒนา ทั้งเพื่อก่อให้เกิดความรู้ใหม่และการนำไปสู่การพัฒนาเชิงเศรษฐกิจ

7.4 เป้าหมายด้านบริการวิชาการและอนุรักษ์ศิลปวัฒนธรรม

การบริการวิชาการและการอนุรักษ์ศิลปวัฒนธรรม เป็นภารกิจหลักอีกประการหนึ่งของมหาวิทยาลัย ที่ต้องปฏิบัติ โดยการจัดกิจกรรมต่าง ๆ ซึ่งการปฏิบัติเพื่อให้ได้คุณภาพนั้น จะต้องกำหนดเป้าหมายในการปฏิบัติ ดังนี้

- 7.4.1 การบริการวิชาการควรกำหนดให้ครอบคลุมกลุ่มเป้าหมายทุกระดับ ทั้งในส่วนที่เป็น บริการวิชาการต่อสังคมโดยตรง และการบริการวิชาการที่มุ่งพัฒนาเศรษฐกิจเป็นหลัก
- 7.4.2 ประสานงานบริการวิชาการกับการอนุรักษ์ศิลปวัฒนธรรม เพื่อให้บริการดังกล่าว ไปถึงประชาชนได้มากยิ่งขึ้น ให้เกิดความรู้ ความเข้าใจ และสามารถนำไปสู่การพัฒนาคุณธรรม จริยธรรม สงวนรักษามรดกทางวัฒนธรรมให้คงอยู่สืบไป
- 7.4.3 ปรับปรุงรูปแบบและวิธีการบริการวิชาการและการอนุรักษ์ศิลปวัฒนธรรม รวมทั้งการ เผยแพร่ไปสู่ประชาชนให้มีประสิทธิภาพเป็นไปในเชิงรุกมากยิ่งขึ้น การดำเนินงานดังกล่าว นอกจากจะมุ่งเน้นการปฏิบัติตามภารกิจที่สมบูรณ์แล้ว ยังต้องแสวงหาแนวทางในการ ฟังตนเอง หรือหาแนวทางในการสนับสนุนจากแหล่งต่าง ๆ
- 7.4.4 การบริการวิชาการควรมุ่งที่การพัฒนาอาชีพ พัฒนาจิตใจ พัฒนาสภาพแวดล้อม และ การใช้ทรัพยากรเพื่อเป้าหมายการพัฒนาคุณภาพชีวิต

8. ทรัพยากรที่ต้องการ

มหาวิทยาลัยแม่ฟ้าหลวงที่จังหวัดเชียงราย เป็นมหาวิทยาลัยที่จัดตั้งขึ้นใหม่ จึงมีความจำเป็นที่ต้องจัดหา ทรัพยากรต่างๆ เพื่อช่วยสนับสนุนการดำเนินงานใหม่ทั้งหมด นับตั้งแต่การจัดหาสถานที่ตั้ง การปรับปรุงพื้นที่ การจัดเตรียมสิ่งสาธารณูปโภค อาคาร และครุภัณฑ์ต่างๆ ทั้งทางด้านวิชาการและบริหาร เพื่อให้มีศักยภาพความ พร้อมในการรับนักศึกษาได้ในปี 2542 ดังนั้นการวิเคราะห์ความต้องการทางด้านทรัพยากรจึงมีความสำคัญและ จำเป็นต้องรับดำเนินการ

8.1 หลักการ

มหาวิทยาลัยแม่ฟ้าหลวงที่จังหวัดเชียงราย ได้กำหนดรูปแบบให้เป็นมหาวิทยาลัยสมบูรณ์แบบ (Comprehensive University) โดยเป็นมหาวิทยาลัยของรัฐที่มีใช้ส่วนราชการ มีการจัดการเรียนการสอนหลายสาขา วิชา ทำให้การศึกษาความต้องการทรัพยากรเพื่อจัดการเรียนการสอนมีความซับซ้อนและละเอียดอ่อนมากขึ้น หลักการในการวิเคราะห์ความต้องการทรัพยากรมีดังนี้

- 8.1.1 บุคลากรที่ปฏิบัติงานในมหาวิทยาลัยแห่งนี้แบ่งออกเป็น 2 ประเภท ได้แก่
 - 1) บุคลากรสายวิชาการ ประกอบด้วย อาจารย์และนักวิชาการที่ช่วยปฏิบัติงาน วิชาการต่างๆ
 - 2) บุคลากรสายบริหารและธุรการ ประกอบด้วย บุคลากรประจำสำนักวิชา เจ้าหน้าที่ในฝ่าย บริหารงานบุคคล กิจกรรมนิสิตนักศึกษา บริหารการเงิน งานผู้ช่วยบริหาร นักการภารโรง พนักงานขับรถ และเจ้าหน้าที่รักษาความปลอดภัยต่าง ๆ

8.1.2 การกำหนดความต้องการบุคลากรในสายวิชาการ ใช้อัตราส่วนอาจารย์ต่อนักศึกษา เป็นเกณฑ์ ดังนี้

- | | |
|--|---------------------|
| 1) ในกลุ่มสังคมศาสตร์/มนุษยศาสตร์ | ใช้อัตราส่วน 1 : 18 |
| 2) ในกลุ่มวิทยาศาสตร์และเทคโนโลยี | ใช้อัตราส่วน 1 : 10 |
| 3) ในกลุ่มพยาบาลศาสตร์ สหเวชศาสตร์
และสาธารณสุขศาสตร์ | ใช้อัตราส่วน 1 : 10 |

8.1.3 ค่าใช้จ่ายในการลงทุน ประกอบด้วย

- 1) งบลงทุนด้านอาคารสถานที่ ระบบสาธารณูปโภคและภูมิสถาปัตยกรรม
- 2) งบลงทุนด้านครุภัณฑ์และอุปกรณ์การศึกษา
- 3) งบลงทุนด้านการพัฒนาอาจารย์ บุคลากรและผู้บริหาร

8.1.4 งบดำเนินการ ประกอบด้วยค่าใช้จ่ายในส่วนที่เป็นเงินเดือน ค่าจ้าง ค่าตอบแทนใช้สอยวัสดุ และเงินอุดหนุน โดยคิดคำนวณจากปริมาณนักศึกษา และภาระงานของมหาวิทยาลัย งบดำเนินการส่วนอื่น คิดเป็นสัดส่วนประมาณร้อยละ 40 ของงบดำเนินการตามข้อ 1

8.2 ความต้องการบุคลากร

จากการประมาณการความต้องการบุคลากรพบว่า ในช่วง 10 ปีแรก ถ้ามหาวิทยาลัยสามารถพัฒนาการเรียนการสอนได้ตามเป้าหมาย จำนวนบุคลากรที่ต้องการทั้งหมดจะประมาณ 1,510 คน จำแนกเป็นบุคลากร สายวิชาการ จำนวน 1,023 คน และบุคลากรสายบริหารและธุรการ จำนวน 487 คน โดยในปีแรก ที่เริ่มดำเนินงาน มีความต้องการบุคลากรประมาณ 301 คน จำแนกเป็นบุคลากรสายวิชาการ 176 คน และบุคลากรสายบริหาร และธุรการ 125 คน รายละเอียดปรากฏในตารางที่ 3

จำนวนบุคลากรทั้งหมดที่ต้องการในการดำเนินงานภายในมหาวิทยาลัยแม่ฟ้าหลวง เป็นการกำหนด เพื่อให้สามารถปฏิบัติงานให้บรรลุวัตถุประสงค์ตามแผนปฏิบัติการ แต่การสรรหาบุคลากรอาจจำเป็นต้อง ดำเนินการก่อนถึงปีนั้นๆ เพื่อเป็นการเตรียมความพร้อมในการรองรับภาระงานของมหาวิทยาลัย ทั้งนี้เนื่องจาก กระบวนการในการสรรหาอาจใช้เวลามาก และการฝึกอบรมเพื่อเตรียมความพร้อมเป็นความจำเป็นอย่างยิ่ง สำหรับการจัดตั้งมหาวิทยาลัยใหม่

ตารางที่ 3 ความต้องการบุคลากรของมหาวิทยาลัยแม่ฟ้าหลวง ในช่วงแผนปฏิบัติการ 10 ปีแรก
ของการดำเนินการ

หน่วย : คน

ประเภทบุคลากร	2541	2542	2543	2544	2545	2546	2547	2548	2549	2550	รวม
1. บุคลากรสายวิชาการ											
1.1 สำนักวิชาศิลปศาสตร์	24	14	14	14	7	6	6	4	4	4	97
1.2 สำนักวิชาวิทยาศาสตร์	24	30	30	24	24	24	16	14	8	8	202
1.3 สำนักวิชาพยาบาลศาสตร์	10	9	5	5	5	-	-	-	-	-	34
1.4 สำนักวิชาสหเวชศาสตร์ และสาธารณสุขศาสตร์	20	15	10	8	7	6	4	3	3	-	76
1.5 สำนักวิชาวิทยาการจัดการ	20	15	10	8	8	7	4	3	3	-	78
1.6 สำนักวิชาเทคโนโลยี สารสนเทศ	15	20	20	18	10	8	8	8	8	6	121
1.7 สำนักวิชาเทคโนโลยี การเกษตร	15	20	20	16	12	8	8	8	6	6	119
1.8 สำนักวิชาเทคโนโลยี อุตสาหกรรม	10	20	24	24	20	20	16	16	16	12	178
1.9 สถาบันวิจัยและพัฒนา	6	4	4	3	3	-	-	-	-	-	20
1.10 ศูนย์คอมพิวเตอร์	6	4	4	4	4	-	-	-	-	-	22
1.11 ศูนย์เครื่องมือ วิทยาศาสตร์และ เทคโนโลยี	10	6	5	4	4	3	2	-	-	-	34
1.12 ศูนย์บรรณสารและ สื่อการศึกษา	10	5	4	3	-	-	-	-	-	-	22
1.13 ศูนย์บริการการศึกษา	3	4	2	1	-	-	-	-	-	-	10
1.14 ศูนย์บริการวิชาการ	3	4	2	1	-	-	-	-	-	-	10
จำนวนรวม	176	170	154	133	104	82	64	56	48	36	1,023
จำนวนรวมสะสม	176	346	500	633	737	819	883	939	987	1,023	

ประเภทบุคลากร	2541	2542	2543	2544	2545	2546	2547	2548	2549	2550	รวม
2. บุคลากรสายบริหารและ ธุรการ											
2.1 สำนักบริหาร	30	24	24	20	20	20	20	20	10	7	195
2.2 สำนักวิชาต่าง ๆ (8)	24	16	8	8	8	8	8	8	-	-	88
2.3 สถาบันวิจัยและพัฒนา	5	4	4	1	-	-	-	-	-	-	14
2.4 ศูนย์คอมพิวเตอร์	10	6	6	6	2	-	-	-	-	-	30
2.5 ศูนย์เครื่องมือ วิทยาศาสตร์และ เทคโนโลยี	20	14	6	6	4	-	-	-	-	-	50
2.6 ศูนย์บรรณสารและ สื่อการศึกษา	15	10	8	7	-	-	-	-	-	-	40
2.7 ศูนย์บริการการศึกษา	15	10	10	8	6	1	-	-	-	-	50
2.8 ศูนย์บริการวิชาการ	6	4	4	4	2	-	-	-	-	-	20
จำนวนรวม	125	88	70	60	42	29	28	28	10	7	487
จำนวนรวมสะสม	125	213	283	343	385	414	442	470	480	487	

8.3 ความต้องการด้านอาคารสถานที่และสาธารณูปโภค

มหาวิทยาลัยแม่ฟ้าหลวง มีความต้องการด้านอาคารสถานที่และสาธารณูปโภค จำแนกได้ ดังนี้

8.3.1 การสำรวจและออกแบบ รวมจำนวนเงิน 46,000,000.00 บาท

- 1) ค่าจ้างสำรวจออกแบบผังแม่บท 6,000,000.00 บาท
- 2) ค่าจ้างสำรวจออกแบบอาคาร/สิ่งก่อสร้างต่าง ๆ 30,000,000.00 บาท
- 3) ค่าจ้างออกแบบระบบสาธารณูปโภคและภูมิสถาปัตยกรรม 10,000,000.00 บาท

8.3.2 ค่าก่อสร้างระบบสาธารณูปโภคและภูมิสถาปัตยกรรม รวมเป็นเงิน

500,000,000.00 บาท

โดยมีรายการดังนี้

- 1) ถนนเข้าสู่มหาวิทยาลัย 4 ช่องจราจร รวมทั้งถนนภายในมหาวิทยาลัย
ทางเดินเท้า ลานจอดรถ สะพาน
- 2) ระบบประปา ระบบบำบัดน้ำเสีย
- 3) ระบบระบายน้ำ การจัดเก็บน้ำ การป้องกันน้ำท่วม
- 4) ระบบไฟฟ้า
- 5) ระบบโทรคมนาคมและสารสนเทศ
- 6) ระบบการกำจัดขยะ
- 7) ลานเอนกประสงค์
- 8) ลานภายในของกลุ่มอาคารต่าง ๆ
- 9) Green Belt ต่าง ๆ แนวต้นไม้บังลม เนินหญ้า คลองระบายน้ำธรรมชาติ และ
ตกแต่งอ่างเก็บน้ำ
- 10) สิ่งอำนวยความสะดวกต่าง ๆ
- 11) ประตูรั้ว ป้ายชื่อ ป้อมยาม แนวขอบเขตการควบคุม

8.3.3 ค่าก่อสร้างอาคาร รวมเป็นเงิน 2,100,992,060.00 บาท

ประกอบด้วยรายการตามตารางที่ 4

ตารางที่ 4 ประมาณการค่าใช้จ่ายในการก่อสร้างอาคารมหาวิทยาลัยแม่ฟ้าหลวง

(หน่วย : บาท)

รายการ	พื้นที่ : ตารางเมตร	รวมเงิน
1. อาคารสำนักบริหาร	4,000	58,864,000.-
2. อาคารเรียนรวม	26,000	362,960,000.-
3. อาคารสำนักวิชา	30,000	380,820,000.-
4. อาคารศูนย์บรรณสารและสื่อการศึกษา	10,000	133,720,000.-
5. อาคารศูนย์บริการและการวิจัย		
5.1 ศูนย์บริการวิชาการ	1,500	19,005,000.-
5.2 สถาบันวิจัยและพัฒนา	2,500	31,675,000.-
5.3 ศูนย์คอมพิวเตอร์	2,500	34,225,000.-
6. อาคารศูนย์เครื่องมือวิทยาศาสตร์	30,000	276,480,000.-
7. หอพักนักศึกษา		
7.1 หอพักชาย 10 หลัง	31,200	249,038,400.-
7.2 หอพักหญิง 10 หลัง	31,200	249,038,400.-
8. อาคารชุดที่พักอาจารย์และบุคลากร		
8.1 บุคลากรโดย (60x40x1.3x3)	9,360	74,430,720.-
8.2 บุคลากรมีครอบครัว (80x40x1.3x2)	8,320	66,160,640.-
9. บ้านพักบุคลากร		
9.1 บ้านพักอธิการบดี	300	2,892,900.-
9.2 บ้านพักรับรองพิเศษ	1,200	11,571,600.-
9.3 บ้านพักอาจารย์ระดับสูง (ซี9-10) (200x4)	800	6,700,800.-
9.4 บ้านพักอาจารย์ระดับกลาง (ซี8-9) (150x4)	600	5,025,600.-
9.5 บ้านพักอาจารย์ระดับต้น (ซี7-8) (100x90)	900	75,384,000.-
10. โรงอาหาร		
10.1 โรงอาหารนักศึกษา (1,500 x2)	3,000	18,900,000.-
10.2 โรงอาหารอาจารย์ และบุคลากร (สโมสร)	1,500	10,800,000.-
11. โรงงานซ่อมบำรุงและที่พักคนงาน		
11.1 บริเวณโรงงาน	300	1,890,000.-
11.2 บริเวณเก็บพัสดุ	300	1,890,000.-
11.3 เรือนแถวพักอาศัย (20x20)	400	2,520,000.-
12. อาคารกีฬาในร่ม	3,000	27,000,000.-
		2,100,992,060.-

8.3.4 ครุภัณฑ์สำคัญ จำนวนเงิน 417,000,000.00 บาท ประกอบด้วย

1) ครุภัณฑ์สำนักงาน (ปีละ 10 ล้านบาท)	100,000,000.- บาท
2) ครุภัณฑ์ห้องปฏิบัติการภาษาต่างประเทศ	24,000,000.- บาท
3) ครุภัณฑ์โสตทัศนูปกรณ์	20,000,000.- บาท
4) ครุภัณฑ์โรงงาน	24,000,000.- บาท
5) ครุภัณฑ์ศูนย์เครื่องมือ	120,000,000.- บาท
6) ครุภัณฑ์ห้องปฏิบัติการวิทยาศาสตร์พื้นฐาน	24,000,000.- บาท
7) ครุภัณฑ์ห้องปฏิบัติการงานเทคโนโลยีพื้นฐาน	45,000,000.- บาท
8) อุปกรณ์คอมพิวเตอร์	50,000,000.- บาท
9) ครุภัณฑ์และอุปกรณ์กีฬา	10,000,000.- บาท

8.4 งบประมาณค่าใช้จ่ายตามโครงการในระยะ 10 ปี

จากการประมาณการความต้องการด้านบุคลากรและสิ่งก่อสร้าง อาคารสถานที่แล้ว สามารถประมวลค่าใช้จ่ายตามโครงการจัดตั้งมหาวิทยาลัยแม่ฟ้าหลวง รวมเป็นเงินทั้งสิ้น 6,846,033,260.00 บาท จำแนกได้ดังต่อไปนี้

8.4.1 งบดำเนินการ ประกอบด้วย เงินเดือน ค่าจ้าง ค่าตอบแทนใช้สอยและวัสดุ จำนวน 3,782,041,200.00 บาท

8.4.2 งบลงทุน ประกอบด้วย การจัดหาและปรับปรุงพื้นที่ ระบบสาธารณูปโภคและภูมิสถาปัตยกรรม ค่าก่อสร้างอาคาร และครุภัณฑ์ที่สำคัญ จำนวนเงิน 3,063,992,060.00 บาท รายละเอียดตามตารางที่ 5

ตารางที่ 5 ประมาณการค่าใช้จ่ายในโครงการจัดตั้งมหาวิทยาลัยแม่ฟ้าหลวง ระยะเวลา 10 ปี หน่วย : ล้านบาท

รายการ	2541	2542	2543	2544	2545	2546	2547	2548	2549	2550	จำนวนเงินรวม
1. งบดำเนินการ	101.6484	192.9564	273.6300	343.2072	396.5808	437.7996	471.0972	500.9676	523.6308	540.5232	3,782.0412
- เงินเดือน ค่าจ้าง	72.6060	137.8260	195.4500	245.1480	283.2720	312.7140	336.4980	357.8340	374.0220	386.0880	2,701.4580
- ค่าตอบแทนใช้สอยวัสดุ	29.0424	55.1304	78.1800	98.0592	113.3088	125.0856	134.5992	143.1336	149.6088	154.4352	1,080.5832
2. งบลงทุน	373.0992	1,042.1968	985.7976	496.0984	41.7000	41.7000	20.8500	20.8500	20.8500	20.8500	3,063.9920
- ค่าก่อสร้างอาคาร	289.6992	958.7968	944.0976	454.3984							2,646.9920
ระบบสาธารณูปโภค											
ภูมิสถาปัตยกรรม											
- ครุภัณฑ์	83.4000	83.4000	41.7000	41.7000	41.7000	41.7000	20.8500	20.8500	20.8500	20.8500	417.0000
จำนวนรวม	474.7476	1,235.1532	1,259.4276	839.3056	438.2808	479.4996	491.9472	521.8176	544.4808	561.3732	6,846.0332

9. ประโยชน์ที่คาดว่าจะได้รับ

การจัดตั้งมหาวิทยาลัยแม่ฟ้าหลวงที่จังหวัดเชียงราย เพื่อเป็นการสืบสานพระราชปณิธานของ สมเด็จพระศรีนครินทราบรมราชชนนี ในการพัฒนาคุณภาพชีวิตของประชากรภาคเหนือ โดยเฉพาะอย่างยิ่งของ จังหวัดเชียงราย อันสืบเนื่องมาจากที่จังหวัดได้รับพระมหากรุณาธิคุณให้เป็นที่ตั้งของโครงการพัฒนาถอยตุง และพระตำหนักถอยตุง ประกอบกับการเติบโตและการเปลี่ยนแปลงของสภาพโดยทั่วไปของภาคเหนือของประเทศ อันมีเชียงรายเป็นศูนย์กลางความเจริญใหม่ (New Growth Center) ของภาคเหนือตอนบน ซึ่งเป็นศูนย์กลางการพัฒนา ในอนุภูมิภาคลุ่มน้ำโขงหรือบริเวณสี่เหลี่ยมเศรษฐกิจ จึงจำเป็นต้องมีการผลิตบุคลากรสาขาต่างๆ เพื่อสนอง ตอบความต้องการของท้องถิ่น ประเทศชาติและภูมิภาค จากการพิจารณาศักยภาพความพร้อมต่างๆ ของจังหวัด รวมทั้งสภาพแวดล้อมทั้งปัจจุบันและอนาคต พบว่า จังหวัดเชียงรายได้กำหนดวิสัยทัศน์ ทิศทางการพัฒนาจังหวัด ยุทธศาสตร์ การพัฒนาจังหวัด จุดเน้นในแผนการลงทุนจังหวัด รวมทั้งแผนการลงทุนด้านการศึกษาระดับ มหาวิทยาลัยของจังหวัดเชียงรายไว้พร้อมแล้ว ดังนั้น มหาวิทยาลัยแม่ฟ้าหลวงจะเป็นผู้นำในการผลิตกำลังคน เพื่อตอบสนองการพัฒนาประเทศ เป็นศูนย์กลางการวิจัยและพัฒนาเพื่อสนับสนุนการพึ่งตนเองทางด้านเทคโนโลยี ให้บริการวิชาการ และทำนุบำรุงศิลปวัฒนธรรม เพื่อฟื้นฟูและพัฒนาคุณภาพชีวิตของประชาชน การจัดตั้ง มหาวิทยาลัยแม่ฟ้าหลวงที่จังหวัดเชียงราย จะก่อให้เกิดประโยชน์ในด้านต่างๆ ดังนี้

9.1 ประโยชน์ที่คาดว่าจะได้รับในเชิงสังคมและการเมือง

- 9.1.1 การกระจายโอกาสทางการศึกษาระดับอุดมศึกษา ทั้งปัจจุบันและอนาคต จะมีความ ต้องการทางการศึกษาเพิ่มมากขึ้นเป็นทวีคูณ การจัดตั้งสถาบันการศึกษาชั้นใหม่ จะเป็น การเปิดโอกาสให้บุคคลต่างๆ ได้รับความเสมอภาคและความเป็นธรรม ในการเข้า ศึกษาในระดับอุดมศึกษาเพิ่มมากขึ้น สถาบันอุดมศึกษาจะมีบทบาทในการสร้างสรรค์ และพัฒนาภูมิภาคควบคู่ไปกับการพัฒนาวิชาการหรือองค์ความรู้ ให้เหมาะสมกับ ความต้องการของชุมชนและประเทศชาติ
- 9.1.2 การแก้ไขปัญหาทางสังคมและการเมือง มหาวิทยาลัยนอกจากมีหน้าที่หลักในการ ผลิตบัณฑิตสาขาต่างๆ เพื่อตอบสนองความต้องการของท้องถิ่นแล้ว มหาวิทยาลัยยังควร เป็นแหล่งรวบรวมข้อมูลของชุมชนและสังคมที่อยู่โดยรอบ ดังนั้น อักบทบาทของ มหาวิทยาลัย จึงควรมีส่วนร่วมในการช่วยแก้ไขปัญหาสังคมในด้านต่างๆ และเป็นส่วน ช่วยสนับสนุนการมุ่งแก้ไขปัญหาของรัฐบาลได้ทางหนึ่ง
- 9.1.3 การอนุรักษ์และฟื้นฟูศิลปวัฒนธรรมอันเป็นจารีตประเพณี และเป็นเอกลักษณ์เฉพาะ ของประเทศชาติและภูมิภาค มหาวิทยาลัยจะเป็นศูนย์รวมของชุมชนในสังคม ที่มีบทบาทสำคัญต่อการอนุรักษ์ ส่งเสริมและรักษาให้คงไว้ซึ่งศิลปวัฒนธรรมอันดีงามของ ภูมิภาคและประเทศชาติ โดยมหาวิทยาลัยจะเป็นแบบอย่างที่ดีของสังคม เป็นผู้ประสานงาน บริการวิชาการกับการอนุรักษ์ศิลปวัฒนธรรม เพื่อให้บริการ ดังกล่าวไปถึงประชาชนได้มาก ยิ่งขึ้น ให้เกิดความรู้ความเข้าใจ และสามารถนำไปสู่การพัฒนา คุณธรรม จริยธรรม สงวนรักษามรดกทางวัฒนธรรมให้คงอยู่สืบไป

- 9.1.4 เป็นการช่วยพัฒนาคุณภาพชีวิตของชุมชนให้ดีขึ้น การจัดตั้งมหาวิทยาลัยขึ้นใหม่ จะเป็นการนำความเจริญก้าวหน้า ความรู้ใหม่ๆ ที่เป็นประโยชน์ไปสู่ท้องถิ่นนั้นๆ ทั้งโครงสร้างพื้นฐานและสิ่งอำนวยความสะดวกต่างๆ ซึ่งความก้าวหน้าเหล่านี้จะเป็นส่วนหนึ่ง ในการสร้างอาชีพเพื่อยกระดับฐานะความเป็นอยู่ของบุคคลในแต่ละชุมชนให้ดีขึ้น และยังเพิ่มโอกาสให้ชุมชนใกล้เคียงได้รับผลประโยชน์ทางตรงด้วยเช่นกัน
- 9.1.5 การเป็นศูนย์กลางการศึกษานานาชาติ ตามนโยบายในการเปิดประเทศเข้าสู่เศรษฐกิจ ระบบนานาชาติและความร่วมมือในอนุภูมิภาคลุ่มน้ำโขงตอนบน 4 ประเทศ ซึ่งจำเป็นต้อง มีมหาวิทยาลัยที่มีศักยภาพในการสร้างความเป็นเลิศในสาขาวิชาต่างๆ ซึ่งจะเป็นส่วน ดึงดูดความสนใจของนานาชาติ อันจะเกิดคุณประโยชน์อย่างมหาศาลต่อการพัฒนา เศรษฐกิจ สังคม และการเมืองของชาติ ประการสำคัญจะเป็นการประสานความร่วมมือ และช่วยเหลือในระหว่างประเทศ ให้มีความผูกพันแน่นแฟ้นมากยิ่งขึ้น

9.2 ประโยชน์ที่คาดว่าจะได้รับในเชิงเศรษฐกิจ

- 9.2.1 ตอบสนองและสอดคล้องต่อแนวทางการพัฒนาภาคเหนือตอนบนและอนุภูมิภาค ลุ่มน้ำโขงตอนบน 4 ประเทศ หรือบริเวณสี่เหลี่ยมเศรษฐกิจ สภาพความเปลี่ยนแปลง และความเติบโตทางเศรษฐกิจของบริเวณภาคเหนือของประเทศ มีความก้าวหน้าอย่าง รวดเร็ว การกำหนดนโยบายในการเปิดประเทศเข้าสู่เศรษฐกิจระบบนานาชาติ รวมทั้งการ ผลักดันความร่วมมือทางด้านเศรษฐกิจของกลุ่มประเทศในอนุภูมิภาคลุ่มน้ำโขงตอนบน 4 ประเทศ มหาวิทยาลัยจะเป็นกำลังสำคัญในการผลิตบุคลากร เพื่อรองรับกับความ ก้าวหน้าทางเศรษฐกิจได้ทันกาล และตอบสนองความต้องการแรงงานของชุมชนได้ ตามเป้าหมาย
- 9.2.2 การสนองตอบความต้องการในการพัฒนากำลังคน จากการเติบโตทางเศรษฐกิจ อย่างรวดเร็ว และการที่ภูมิภาคนี้เป็นศูนย์กลางการท่องเที่ยวเชิงอนุรักษ์ทรัพยากรธรรมชาติ สิ่งแวดล้อม ประเพณีและศิลปวัฒนธรรมท้องถิ่น มหาวิทยาลัยจะเป็นสถาบันสำคัญในการ ผลิตบุคลากรสนองตอบความต้องการแรงงานสาขาต่างๆ เพื่อให้มีจำนวนบุคลากรที่มี คุณภาพ ความสามารถเพียงพอ และเหมาะสมในการรองรับเศรษฐกิจที่มีการขยายตัวต่อไป
- 9.2.3 เร่งรัดให้เกิดการลงทุนพัฒนาอุตสาหกรรมในภูมิภาคมากยิ่งขึ้น การผลิตกำลังคนที่มี คุณภาพ โอกาสในการรับความรู้และเทคโนโลยีที่ทันสมัย ตลอดจนโอกาสของกลุ่มแรงงาน สาขาต่างๆ ที่ได้รับการพัฒนาอย่างต่อเนื่อง จะเป็นปัจจัยสำคัญประการหนึ่งในการจูงใจ ให้เกิดการลงทุนในภูมิภาคเพิ่มมากขึ้น ประกอบกับการขยายตัวทางเศรษฐกิจตามทิศทาง การพัฒนาจังหวัด นโยบายแผนการลงทุนของจังหวัด จะเป็นส่วนสำคัญที่ช่วยให้ผู้ลงทุน สามารถตัดสินใจได้เร็วขึ้น

- 9.2.4 การพัฒนาและส่งเสริมอุตสาหกรรมเกษตร ในเขตภาคเหนือ นับว่าเป็นดินแดนหนึ่งที่มีผลผลิตทางการเกษตรหลากหลายและมีจำนวนมาก ซึ่งเป็นรายได้ที่สำคัญของประชากร การจัดตั้งมหาวิทยาลัยใหม่ จะเป็นผู้ศึกษาวิเคราะห์ เพื่อนำเทคโนโลยีและเทคนิคการผลิตด้านเกษตรกรรมที่ทันสมัย เผยแพร่ผ่านกระบวนการบริการวิชาการไปสู่ฝ่ายผลิต นอกจากจะเป็นการเพิ่มผลผลิตโดยรวมแล้ว ยังช่วยให้เกษตรกรได้รับการพัฒนา อันจะนำไปสู่การพัฒนาคุณภาพชีวิต
- 9.2.5 เกิดการพัฒนาระบบข้อมูลข่าวสารและเทคโนโลยีสารสนเทศ มหาวิทยาลัยจะเป็นศูนย์กลางของข้อมูลข่าวสารและสารสนเทศ ที่เป็นประโยชน์ต่อการพัฒนาเศรษฐกิจและสังคม รวมทั้งการพัฒนาเทคโนโลยีสารสนเทศของมหาวิทยาลัย จะช่วยให้จังหวัดเชียงราย เป็นศูนย์กลางของการสื่อสารโทรคมนาคมระหว่างประเทศ



รายนามคณะกรรมการจัดตั้งมหาวิทยาลัยแม่ฟ้าหลวง

1. รัฐมนตรีว่าการทบวงมหาวิทยาลัย (นายมนตรี ด่านไพบูลย์)	กรรมการที่ปรึกษา
2. ศาสตราจารย์วิจิตร ศรีสอ้าน	กรรมการที่ปรึกษา
3. ปลัดทบวงมหาวิทยาลัย (รองศาสตราจารย์วันชัย ศิริชนะ)	ประธานกรรมการ
4. รองปลัดทบวงมหาวิทยาลัย (นายปราโมทย์ โชติมงคล)	รองประธานกรรมการ
5. เลขาธิการคณะกรรมการพัฒนาเศรษฐกิจและสังคมแห่งชาติ (นายณรงค์ นิตยาพร) แทน	กรรมการ
6. เลขาธิการคณะกรรมการการศึกษาแห่งชาติ (นางสาวเจือจันทร์ จงสถิตอยู่) แทน	กรรมการ
7. ผู้อำนวยการสำนักงานงบประมาณ (นายสมนึก พิมลเสถียร) แทน	กรรมการ
8. ผู้ว่าราชการจังหวัดเชียงราย (นายวิจารณ์ ไชยนันทน์)	กรรมการ
9. อธิการบดีมหาวิทยาลัยเชียงใหม่ (ศาสตราจารย์โชติ อิตราพันธ์)	กรรมการ
10. ประธานสภาจังหวัดเชียงราย (นายบุญลือ วินิจวลัย)	กรรมการ
11. ประธานหอการค้าจังหวัดเชียงราย (นายธีระศักดิ์ เล่าหะวีร์)	กรรมการ
12. ม.ร.ว.ดิศนัดดา ดิศกุล	กรรมการ
13. นายแพทย์อรรถสิทธิ์ เวชชาชีวะ	กรรมการ
14. รองศาสตราจารย์เอนก เหล่าธรรมทัศน์	กรรมการ
15. รองศาสตราจารย์ณอคุณ สิทธิพงศ์	กรรมการ
16. ผู้อำนวยการสำนักนโยบายและแผนอุดมศึกษา สำนักงานปลัดทบวงมหาวิทยาลัย (นายสุเมธ แยม์นุ่น)	กรรมการและเลขานุการ
17. เจ้าหน้าที่สำนักงานปลัดทบวงมหาวิทยาลัย (นางอุไรพร พานิชอัตรา)	กรรมการและผู้ช่วยเลขานุการ
18. เจ้าหน้าที่สำนักงานปลัดทบวงมหาวิทยาลัย (นางไพโรจน์ งามสนิท)	กรรมการและผู้ช่วยเลขานุการ



รายนามคณะกรรมการพัฒนาโครงสร้างทางกายภาพมหาวิทยาลัยแม่ฟ้าหลวง

1. ปลัดทบวงมหาวิทยาลัย (รองศาสตราจารย์วันชัย ศิริชนะ)	อนุกรรมการที่ปรึกษา
2. ศาสตราจารย์อรุณ ชัยเสรี	อนุกรรมการที่ปรึกษา
3. ศาสตราจารย์สุรินทร์ เศรษฐมานิต	อนุกรรมการที่ปรึกษา
4. รองศาสตราจารย์สุปรีชา หิรัญโร	ประธานอนุกรรมการ
5. ม.ร.ว.ทองใหญ่ ทองใหญ่	อนุกรรมการ
6. นายกี ขนิษฐนันท์	อนุกรรมการ
7. ผู้ช่วยศาสตราจารย์ปิง คุณะวัฒน์สถิตย์	อนุกรรมการ
8. นายสมนึก พิมลเสถียร	อนุกรรมการ
9. นายจิโรจน์ สุภาพพงศ์	อนุกรรมการ
10. นายชาติ มงคลรัตน์	อนุกรรมการ
11. ที่ปรึกษาด้านนโยบายและแผนสำนักงานปลัดทบวงมหาวิทยาลัย (นายสุชาติ เมืองแก้ว)	อนุกรรมการ
12. ผู้อำนวยการสำนักนโยบายและแผนอุดมศึกษา สำนักงานปลัดทบวงมหาวิทยาลัย (นายสุเมธ แยมุ่น)	อนุกรรมการ
13. เจ้าหน้าที่สำนักนโยบายและแผนอุดมศึกษา สำนักงานปลัดทบวงมหาวิทยาลัย (นางอุไร พานิชอัตรา)	อนุกรรมการและเลขานุการ
14. เจ้าหน้าที่สำนักนโยบายและแผนอุดมศึกษา สำนักงานปลัดทบวงมหาวิทยาลัย (นางไพสิน งามสนิท)	อนุกรรมการและผู้ช่วยเลขานุการ
15. เจ้าหน้าที่สำนักนโยบายและแผนอุดมศึกษา สำนักงานปลัดทบวงมหาวิทยาลัย (นางสาวมุกดา ญาณจิตวัฒนา)	อนุกรรมการและผู้ช่วยเลขานุการ
16. เจ้าหน้าที่สำนักนโยบายและแผนอุดมศึกษา สำนักงานปลัดทบวงมหาวิทยาลัย (นายสุวรรณ มาศเมฆ)	อนุกรรมการและผู้ช่วยเลขานุการ



คณะกรรมการพัฒนาโครงสร้างวิชาการมหาวิทยาลัยแม่ฟ้าหลวง

1. ศาสตราจารย์วิจิตร ศรีสอ้าน	อนุกรรมการที่ปรึกษา
2. ปลัดทบวงมหาวิทยาลัย (รองศาสตราจารย์วันชัย ศิริชนะ)	ประธานอนุกรรมการ
3. รองปลัดทบวงมหาวิทยาลัย (นายปราโมทย์ โชติมงคล)	รองประธานอนุกรรมการ
4. ศาสตราจารย์กำพล อตุลวิทย์	อนุกรรมการ
5. ศาสตราจารย์ไกรสิทธิ์ ตันติศิรินทร์	อนุกรรมการ
6. ศาสตราจารย์พรชัย มาตังคสมบัติ	อนุกรรมการ
7. ศาสตราจารย์ประสิทธิ์ ประพัฒมมงคลการ	อนุกรรมการ
8. รองศาสตราจารย์ ณอคุณ สิทธิพงศ์	อนุกรรมการ
9. รองศาสตราจารย์ เอนก เหล่าธรรมทัศน์	อนุกรรมการ
10. รองศาสตราจารย์ ทนง ภัครษ์พันธ์	อนุกรรมการ
11. รองศาสตราจารย์ นคร ณ ลำปาง	อนุกรรมการ
12. รองศาสตราจารย์ วิโรจน์ อิมพิทักษ์	อนุกรรมการ
13. ผู้ช่วยศาสตราจารย์ ทวี เลิศปัญญาวิทย์	อนุกรรมการ
14. รองศาสตราจารย์ เกษม ปราบริปูตลุง	อนุกรรมการ
15. รองศาสตราจารย์ กริช สืบสนธิ์	อนุกรรมการ
16. รองศาสตราจารย์ สมบัติ อารังธัญวงศ์	อนุกรรมการ
17. ผู้ช่วยศาสตราจารย์ ยິงยง เทาประเสริฐ	อนุกรรมการ
18. นายสมนึก พิมลเสถียร	อนุกรรมการ
19. นายชุน นิมนานินิตย์	อนุกรรมการ
20. ที่ปรึกษาด้านนโยบายและแผนสำนักงานปลัดทบวงมหาวิทยาลัย (นายสุชาติ เมืองแก้ว)	อนุกรรมการ
21. ผู้อำนวยการสำนักนโยบายและแผนสำนักงานปลัดทบวงมหาวิทยาลัย (นายสุเมธ แยม่นุ่น)	อนุกรรมการ
22. เจ้าหน้าที่สำนักนโยบายและแผนสำนักงานปลัดทบวงมหาวิทยาลัย (นายอุไร พานิชอัตรา)	อนุกรรมการ และเลขานุการ
23. เจ้าหน้าที่สำนักนโยบายและแผนอุดมศึกษาสำนักงานปลัดทบวงมหาวิทยาลัย (นางไพลิน งามสนิท)	อนุกรรมการ และผู้ช่วยเลขานุการ
24. เจ้าหน้าที่สำนักนโยบายและแผนอุดมศึกษาสำนักงานปลัดทบวงมหาวิทยาลัย (นางสาวมุกดา ญาณฐิตวัฒนา)	อนุกรรมการ และผู้ช่วยเลขานุการ
25. เจ้าหน้าที่สำนักนโยบายและแผนอุดมศึกษาสำนักงานปลัดทบวงมหาวิทยาลัย (นายสุวรรณ มาศเมฆ)	อนุกรรมการ และผู้ช่วยเลขานุการ

ภาคผนวก 16

**พระราชบัญญัติจัดตั้งมหาวิทยาลัยแม่ฟ้าหลวง
พ.ศ. 2541**



พระราชบัญญัติ
มหาวิทยาลัยแม่ฟ้าหลวง
พ.ศ. 2541



พระราชบัญญัติ

มหาวิทยาลัยแม่ฟ้าหลวง

พ.ศ. ๒๕๕๑

ภูมิพลอดุลยเดช ป.ร.

ให้ไว้ ณ วันที่ ๑๙ กันยายน พ.ศ. ๒๕๕๑

เป็นปีที่ ๕๓ ในรัชกาลปัจจุบัน

พระบาทสมเด็จพระปรมินทรมหาภูมิพลอดุลยเดช มีพระบรมราชโองการ โปรดเกล้าฯ ให้ประกาศว่า โดยที่เป็นการสมควรจัดตั้งมหาวิทยาลัยแม่ฟ้าหลวง

จึงทรงพระกรุณาโปรดเกล้าฯ ให้ตราพระราชบัญญัติขึ้นไว้โดยคำแนะนำและยินยอมของรัฐสภาดังต่อไปนี้

มาตรา ๑ พระราชบัญญัตินี้เรียกว่า “พระราชบัญญัติมหาวิทยาลัยแม่ฟ้าหลวง พ.ศ. ๒๕๕๑”

มาตรา ๒ พระราชบัญญัตินี้ให้ใช้บังคับตั้งแต่วันถัดจากวันประกาศในราชกิจจานุเบกษา เป็นต้นไป

มาตรา ๓ ในพระราชบัญญัตินี้

“มหาวิทยาลัย” หมายความว่า มหาวิทยาลัยแม่ฟ้าหลวง

“สภามหาวิทยาลัย” หมายความว่า สภามหาวิทยาลัยแม่ฟ้าหลวง

“สภาวิชาการ” หมายความว่า สภาวิชาการมหาวิทยาลัยแม่ฟ้าหลวง

“รัฐมนตรี” หมายความว่า รัฐมนตรีผู้รักษาการตามพระราชบัญญัตินี้

มาตรา ๔ ให้รัฐมนตรีว่าการทบวงมหาวิทยาลัยรักษาการตามพระราชบัญญัตินี้

หมวด ๑

การจัดตั้ง วัตถุประสงค์ และอำนาจหน้าที่

มาตรา ๕ ให้จัดตั้งมหาวิทยาลัยขึ้นในจังหวัดเชียงราย เรียกว่า “มหาวิทยาลัยแม่ฟ้าหลวง” มีฐานะเป็นมหาวิทยาลัยของรัฐที่ไม่เป็นส่วนราชการตามกฎหมายว่าด้วยระเบียบบริหารราชการแผ่นดิน และกฎหมายว่าด้วยการปรับปรุงกระทรวง ทบวง กรม อยู่ในกำกับดูแลของรัฐบาล

ให้มหาวิทยาลัยเป็นนิติบุคคล มีวัตถุประสงค์ให้การศึกษา ส่งเสริม ประยุกต์ และพัฒนางานวิชาการและวิชาชีพชั้นสูง ทำการสอน ทำการวิจัย ให้บริการทางวิชาการแก่สังคม ทะนุบำรุงศิลปวัฒนธรรมและอนุรักษ์สิ่งแวดล้อม

มาตรา ๖ มหาวิทยาลัยอาจแบ่งส่วนงาน ดังนี้

- (๑) สำนักงานบริหารกลาง
- (๒) สำนักวิชา
- (๓) สถาบัน
- (๔) ศูนย์

มหาวิทยาลัยอาจให้มีส่วนงานที่เรียกชื่ออย่างอื่นที่มีฐานะเทียบเท่าสำนักวิชา สถาบัน หรือศูนย์ เพื่อดำเนินการตามวัตถุประสงค์ในมาตรา ๕ เป็นส่วนงานในมหาวิทยาลัยอีกได้

สำนักงานบริหารกลาง อาจแบ่งส่วนงานเป็นกองหรือส่วนงานที่เรียกชื่ออย่างอื่นที่มีฐานะเทียบเท่ากอง

สำนักวิชาหรือส่วนงานที่เรียกชื่ออย่างอื่นที่มีฐานะเทียบเท่าสำนักวิชา อาจแบ่งส่วนงานเป็นสำนักงาน สาขาวิชา สถานวิจัย หรือส่วนงานที่เรียกชื่ออย่างอื่นที่มีฐานะเทียบเท่าสาขาวิชาหรือสถานวิจัย

สถาบัน ศูนย์ หรือส่วนงานที่เรียกชื่ออย่างอื่นที่มีฐานะเทียบเท่าสถาบันหรือศูนย์ อาจแบ่งส่วนงานเป็นสำนักงาน กอง ฝ่าย หรือส่วนงานที่เรียกชื่ออย่างอื่นที่มีฐานะเทียบเท่ากองหรือฝ่าย

สำนักงาน กอง ฝ่าย หรือส่วนงานที่เรียกชื่ออย่างอื่นที่มีฐานะเทียบเท่าสำนักงาน กอง หรือ ฝ่าย อาจแบ่งส่วนงานเป็นแผนกหรือส่วนงานที่เรียกชื่ออย่างอื่นที่มีฐานะเทียบเท่าแผนก

มาตรา ๗ การจัดตั้ง การรวม และการยุบเลิกสำนักวิชา สถาบัน ศูนย์ หรือส่วนงานที่เรียกชื่ออย่างอื่นที่มีฐานะเทียบเท่าสำนักวิชา สถาบัน หรือศูนย์ ให้ทำเป็นข้อกำหนดของมหาวิทยาลัยโดยประกาศในราชกิจจานุเบกษา

การแบ่งส่วนงานเป็นสำนักงาน กอง ฝ่าย หรือส่วนงานที่เรียกชื่ออย่างอื่นที่มีฐานะเทียบเท่ากองหรือฝ่าย ให้ทำเป็นประกาศของมหาวิทยาลัยโดยประกาศในราชกิจจานุเบกษา

มาตรา ๘ ภายใต้วัตถุประสงค์ตามมาตรา ๕ มหาวิทยาลัยจะรับสถาบันการศึกษาชั้นสูงหรือสถาบันวิจัยอื่นเข้าสมทบในมหาวิทยาลัยก็ได้ และมีอำนาจให้ปริญญา อนุปริญญา หรือประกาศนียบัตรชั้นใดชั้นหนึ่งแก่ผู้สำเร็จการศึกษาจากสถาบันการศึกษาชั้นสูงหรือสถาบันวิจัยนั้นได้

การรับเข้าสมทบหรือการยกเลิกการสมทบ ซึ่งสถาบันการศึกษาชั้นสูงหรือสถาบันวิจัย ให้ทำเป็นข้อกำหนดของ มหาวิทยาลัยโดยประกาศในราชกิจจานุเบกษา

การควบคุมสถาบันการศึกษาชั้นสูงหรือสถาบันวิจัยที่เข้าสมทบในมหาวิทยาลัย ให้เป็นไปตามข้อบังคับของมหาวิทยาลัย

มาตรา ๙ กิจการของมหาวิทยาลัยไม่อยู่ภายใต้บังคับแห่งกฎหมายว่าด้วยการคุ้มครองแรงงานกฎหมายว่าด้วยแรงงานสัมพันธ์ กฎหมายว่าด้วยการประกันสังคมและกฎหมายว่าด้วยเงินทดแทน ทั้งนี้ พนักงานและลูกจ้าง

ของมหาวิทยาลัยต้องได้รับประโยชน์ตอบแทนไม่น้อยกว่าที่กำหนดไว้ตามกฎหมายว่าด้วยการคุ้มครองแรงงาน กฎหมายว่าด้วยการประกันสังคมและกฎหมายว่าด้วยเงินทดแทน

มาตรา ๑๐ มหาวิทยาลัยมีอำนาจและหน้าที่กระทำการต่าง ๆ ตามวัตถุประสงค์ที่ระบุไว้ในมาตรา ๕ อำนาจและหน้าที่เช่นว่านี้ให้รวมถึง

(๑) ซื้อ สร้าง จัดหา โอน รับโอน เช่า ให้เช่า เช่าซื้อ ให้เช่าซื้อ แลกเปลี่ยน ถือกรรมสิทธิ์ มีสิทธิครอบครอง มีสิทธิในทรัพย์สินทางปัญญาหรือมีทรัพย์สินสิทธิต่าง ๆ ในทรัพย์สิน และจำหน่ายสังหาริมทรัพย์หรือสังหาริมทรัพย์ทั้งภายในและภายนอกราชอาณาจักร ตลอดจนรับเงินหรือทรัพย์สินที่มีผู้อุดหนุนหรืออุทิศให้

การจำหน่ายหรือแลกเปลี่ยนสังหาริมทรัพย์ของมหาวิทยาลัย ให้กระทำได้เฉพาะอสังหาริมทรัพย์ที่ได้มาตาม มาตรา ๑๒ ซึ่งมีวัตถุประสงค์ให้จำหน่ายหรือแลกเปลี่ยนได้

(๒) รับค่าธรรมเนียม ค่าบำรุง ค่าตอบแทน เบี้ยปรับ และค่าบริการในการให้บริการภายในอำนาจหน้าที่ของ มหาวิทยาลัย รวมทั้งทำความตกลงและกำหนดเงื่อนไขเกี่ยวกับค่าตอบแทนและค่าบริการนั้น

(๓) ร่วมมือกับหน่วยงานอื่นไม่ว่าจะเป็นของรัฐหรือของเอกชน หรือกับองค์การหรือหน่วยงานต่างประเทศ หรือระหว่างประเทศ ในกิจการที่เกี่ยวกับการดำเนินการตามวัตถุประสงค์ในมาตรา ๕

(๔) กู้ยืมเงิน ให้กู้ยืมเงินโดยมีหลักประกันด้วยบุคคลหรือทรัพย์สิน ร่วมลงทุนหรือลงทุน ทั้งนี้ ให้ประโยชน์ ในการดำเนินงานตามวัตถุประสงค์ในมาตรา ๕

การกู้ยืมเงิน การให้กู้ยืมเงิน การร่วมลงทุน หรือการลงทุน ถ้าเป็นจำนวนเงินไม่เกินหนึ่งในสี่ของจำนวน ทรัพย์สินของมหาวิทยาลัย ต้องได้รับความเห็นชอบจากสภามหาวิทยาลัย ถ้าเป็นจำนวนเงินเกินหนึ่งในสี่ต้องได้รับ ความเห็นชอบจากรัฐมนตรี และถ้าเป็นจำนวนเงินเกินครึ่งหนึ่งต้องได้รับความเห็นชอบจากคณะรัฐมนตรีก่อน

(๕) จัดให้มีทุนการศึกษาและทุนการวิจัยในสาขาวิชาต่าง ๆ

(๖) จัดตั้งองค์กรที่เป็นนิติบุคคลเพื่อประโยชน์ในการดำเนินการตามวัตถุประสงค์ในมาตรา ๕

มาตรา ๑๑ รายได้ของมหาวิทยาลัยมีดังนี้

(๑) เงินอุดหนุนทั่วไปที่รัฐบาลจัดสรรให้

(๒) ค่าธรรมเนียม ค่าบำรุง ค่าตอบแทน เบี้ยปรับ และค่าบริการต่าง ๆ ของมหาวิทยาลัย

(๓) เงินและทรัพย์สินที่มีผู้อุดหนุนหรืออุทิศให้แก่มหาวิทยาลัย

(๔) รายได้หรือผลประโยชน์ที่ได้จากการลงทุนและจากทรัพย์สินของมหาวิทยาลัย

(๕) รายได้หรือผลประโยชน์ที่ได้มาจากการใช้ที่ราชพัสดุหรือจัดหาประโยชน์ในที่ราชพัสดุ ซึ่งมหาวิทยาลัย ปกครอง ดูแล หรือใช้ประโยชน์

(๖) รายได้หรือผลประโยชน์อย่างอื่น

เงินอุดหนุนทั่วไปตาม (๑) นั้น รัฐบาลพึงจัดสรรให้แก่มหาวิทยาลัยโดยตรง โดยการเสนอแนะของทบวง มหาวิทยาลัย เป็นจำนวนที่เพียงพอสำหรับค่าใช้จ่ายที่จำเป็นในการดำเนินการตามวัตถุประสงค์ของมหาวิทยาลัยที่ กำหนดในมาตรา ๕ และในการพัฒนาการอุดมศึกษาที่อยู่ในความรับผิดชอบของมหาวิทยาลัย

ให้มหาวิทยาลัยมีอำนาจในการปกครอง ดูแล บำรุงรักษา ใช้ และจัดหาประโยชน์จากทรัพย์สินของ มหาวิทยาลัย ทั้งที่เป็นที่ราชพัสดุตามกฎหมายว่าด้วยที่ราชพัสดุและที่เป็นทรัพย์สินอื่น

รายได้ของมหาวิทยาลัยไม่เป็นรายได้ที่ต้องนำส่งกระทรวงการคลังตามกฎหมายว่าด้วยเงินคงคลังและ กฎหมายว่าด้วยวิธีการงบประมาณ

ในกรณีรายได้ตามวรรคหนึ่งมีจำนวนไม่เพียงพอสำหรับค่าใช้จ่ายในการดำเนินการของมหาวิทยาลัยและค่าภาระต่างๆ ที่เหมาะสม และมหาวิทยาลัยไม่สามารถหาเงินจากแหล่งอื่นได้ รัฐบาลพึงจัดสรรเงินงบประมาณแผ่นดินให้แก่มหาวิทยาลัยเท่าจำนวนที่จำเป็น

มาตรา ๑๒ บรรดาอสังหาริมทรัพย์ที่มหาวิทยาลัยได้มาโดยมีผู้อุทิศให้ หรือได้มาโดยการซื้อด้วยเงินรายได้ของมหาวิทยาลัย หรือแลกเปลี่ยนกับทรัพย์สินของมหาวิทยาลัย ให้เป็นกรรมสิทธิ์ของมหาวิทยาลัย

มาตรา ๑๓ ทรัพย์สินของมหาวิทยาลัยไม่อยู่ในความรับผิดชอบแห่งการบังคับคดีและบุคคลใดจะยกอายุความขึ้นเป็นข้อต่อสู้กับมหาวิทยาลัยในเรื่องทรัพย์สินของมหาวิทยาลัยมิได้

มาตรา ๑๔ บรรดารายได้และทรัพย์สินของมหาวิทยาลัยจะต้องจัดการเพื่อบรรลुวัตถุประสงค์ของมหาวิทยาลัยดังระบุไว้ในมาตรา ๕ และตามวัตถุประสงค์ที่ผู้อุดหนุนหรืออุทิศเงินหรือทรัพย์สินให้แก่มหาวิทยาลัยกำหนดไว้

หมวด ๒

การดำเนินการ

มาตรา ๑๕ ให้มีสภามหาวิทยาลัย ประกอบด้วย

(๑) นายกสภามหาวิทยาลัย ซึ่งจะได้ทรงพระกรุณาโปรดเกล้าฯ แต่งตั้ง

(๒) กรรมการสภามหาวิทยาลัยโดยตำแหน่ง ได้แก่ ปลัดทบวงมหาวิทยาลัย อธิการบดีและประธานกรรมการส่งเสริมกิจการมหาวิทยาลัย

(๓) กรรมการสภามหาวิทยาลัยจำนวนสามคน ซึ่งเลือกจากผู้ดำรงตำแหน่งรองอธิการบดี คณบดี ผู้อำนวยการ สถาบัน ผู้อำนวยการศูนย์ หรือหัวหน้าส่วนงานที่เรียกชื่ออย่างอื่นที่มีฐานะเทียบเท่าสำนักวิชา สถาบัน หรือศูนย์

(๔) กรรมการสภามหาวิทยาลัยจำนวนสามคน ซึ่งเลือกจากคณาจารย์ประจำของมหาวิทยาลัย

(๕) กรรมการสภามหาวิทยาลัยผู้ทรงคุณวุฒิจำนวนสิบเอ็ดคน ซึ่งทรงพระกรุณาโปรดเกล้าฯ แต่งตั้งจากบุคคลภายนอกมหาวิทยาลัย โดยคำแนะนำของนายกสภามหาวิทยาลัยและกรรมการสภามหาวิทยาลัยตาม (๒) (๓) และ (๔)

(๖) กรรมการสภามหาวิทยาลัยผู้ทรงคุณวุฒิจำนวนสองคน ซึ่งทรงพระกรุณาโปรดเกล้าฯ แต่งตั้งจากบุคคลภายนอกมหาวิทยาลัย โดยคำแนะนำของรัฐมนตรีว่าการทบวงมหาวิทยาลัย

คุณสมบัติของผู้ดำรงตำแหน่งนายกสภามหาวิทยาลัย และคุณสมบัติ หลักเกณฑ์และวิธีการเลือกกรรมการสภามหาวิทยาลัยตาม (๓) และ (๔) ให้เป็นไปตามข้อบังคับของมหาวิทยาลัย

การได้มาซึ่งนายกสภามหาวิทยาลัยตาม (๑) และกรรมการสภามหาวิทยาลัยผู้ทรงคุณวุฒิตาม (๕) ให้ใช้วิธีการสรรหาตามข้อบังคับของมหาวิทยาลัย

ให้สภามหาวิทยาลัยเลือกกรรมการสภามหาวิทยาลัยผู้ทรงคุณวุฒิคนหนึ่งเป็นอุปนายกสภามหาวิทยาลัย และให้อุปนายกสภามหาวิทยาลัยทำหน้าที่แทนนายกสภามหาวิทยาลัย เมื่อนายกสภามหาวิทยาลัยไม่อาจปฏิบัติหน้าที่ได้ หรือเมื่อไม่มีผู้ดำรงตำแหน่งนายกสภามหาวิทยาลัย

ให้สภามหาวิทยาลัยแต่งตั้งรองอธิการบดีคนหนึ่งเป็นเลขานุการสภามหาวิทยาลัย โดยคำแนะนำของอธิการบดี

มาตรา ๑๖ นายกสภามหาวิทยาลัยและกรรมการสภามหาวิทยาลัยตามมาตรา ๑๕ (๓) (๔) (๕) และ (๖) มีวาระการดำรงตำแหน่งสองปี แต่จะทรงพระกรุณาโปรดเกล้าฯ แต่งตั้งหรืออาจได้รับเลือกใหม่อีกได้

นอกจากการพ้นจากตำแหน่งตามวาระตามวรรคหนึ่ง นายกสภามหาวิทยาลัยและกรรมการสภามหาวิทยาลัย
 ตามมาตรา ๑๕ (๓) (๔) (๕) และ (๖) พ้นจากตำแหน่งเมื่อ

- (๑) ตาย
- (๒) ลาออก
- (๓) มีพระบรมราชโองการโปรดเกล้าฯ ให้ถอดถอน
- (๔) ขาดคุณสมบัติของการเป็นกรรมการสภามหาวิทยาลัยในประเภทนั้น ๆ
- (๕) ถูกจำคุกโดยคำพิพากษาถึงที่สุดให้จำคุก เว้นแต่ในความผิดอันได้กระทำโดยประมาทหรือความผิด

ลหุโทษ

- (๖) เป็นบุคคลล้มละลาย
- (๗) เป็นคนไร้ความสามารถ หรือคนเสมือนไร้ความสามารถ

ในกรณีที่นายกสภามหาวิทยาลัยหรือกรรมการสภามหาวิทยาลัยตามมาตรา ๑๕ (๓) (๔) (๕) และ (๖)
 พ้นจากตำแหน่งก่อนครบวาระ และได้ทรงพระกรุณาโปรดเกล้าฯ แต่งตั้งหรือมีการเลือกผู้ดำรงตำแหน่งแทนแล้ว
 ให้ผู้ซึ่งได้รับแต่งตั้งหรือผู้ซึ่งได้รับเลือกอยู่ในตำแหน่งเท่ากับวาระที่เหลืออยู่ของผู้ซึ่งตนแทน

ในกรณีที่นายกสภามหาวิทยาลัยและกรรมการสภามหาวิทยาลัยตามมาตรา ๑๕ (๓) (๔) (๕) และ (๖)
 พ้นจากตำแหน่งตามวาระ แต่ยังมีได้ทรงพระกรุณาโปรดเกล้าฯ แต่งตั้งนายกสภามหาวิทยาลัยหรือกรรมการสภา
 มหาวิทยาลัยผู้ทรงคุณวุฒิ หรือยังมีได้เลือกกรรมการสภามหาวิทยาลัยอื่นขึ้นใหม่ ให้นายกสภามหาวิทยาลัยหรือ
 กรรมการสภามหาวิทยาลัยผู้ทรงคุณวุฒิ หรือกรรมการสภามหาวิทยาลัย ซึ่งพ้นจากตำแหน่งปฏิบัติหน้าที่ต่อไป
 จนกว่าจะได้ทรงพระกรุณาโปรดเกล้าฯ แต่งตั้งนายกสภามหาวิทยาลัย หรือกรรมการสภามหาวิทยาลัยผู้ทรงคุณวุฒิ
 หรือได้มีการเลือกกรรมการสภามหาวิทยาลัยอื่นขึ้นใหม่แล้ว

มาตรา ๑๗ สภามหาวิทยาลัยมีอำนาจและหน้าที่ควบคุมดูแลกิจการทั่วไปของมหาวิทยาลัยโดยเฉพาะมี
 อำนาจและหน้าที่ดังนี้

(๑) วางนโยบายและอนุมัติแผนพัฒนาของมหาวิทยาลัยเกี่ยวกับการดำเนินการตามวัตถุประสงค์ใน
 มาตรา ๕

(๒) วางระเบียบ ออกข้อบังคับ ข้อกำหนด และประกาศของมหาวิทยาลัยเพื่อประโยชน์ในการปฏิบัติงาน
 ของมหาวิทยาลัย และอาจมอบหมายให้ส่วนงานใดในมหาวิทยาลัยเป็นผู้วางระเบียบออกข้อบังคับและประกาศ
 สำหรับส่วนงานนั้นเป็นเรื่อง ๆ ไปก็ได้

(๓) อนุมัติให้ปริญญา ประกาศนียบัตรบัณฑิต อนุปริญญา และประกาศนียบัตร

(๔) อนุมัติการจัดตั้ง การรวม และการยุบเลิกสำนักวิชา สถาบัน ศูนย์ หรือส่วนงาน ที่เรียกชื่ออย่างอื่น
 ที่มีฐานะเทียบเท่าสำนักวิชา สถาบัน หรือศูนย์ รวมทั้งการแบ่งส่วนงานของส่วนงานดังกล่าว

(๕) อนุมัติการรับเข้าสมทบหรือการยกเลิกการสมทบของสถาบันการศึกษาชั้นสูงและสถาบันวิจัยอื่น

(๖) อนุมัติการเปิดสอนและหลักสูตรการศึกษาให้สอดคล้องกับมาตรฐานที่ทบวงมหาวิทยาลัยกำหนด
 รวมทั้ง การยุบ รวม และยกเลิกหลักสูตรและสาขาวิชา

(๗) พิจารณาดำเนินการเพื่อทรงพระกรุณาโปรดเกล้าฯ แต่งตั้งและถอดถอนอธิการบดี ศาสตราจารย์
 และศาสตราจารย์พิเศษ

(๘) แต่งตั้งและถอดถอนรองอธิการบดี คณบดี ผู้อำนวยการสถาบัน ผู้อำนวยการศูนย์ หัวหน้าส่วนงานที่

เรียกชื่ออย่างอื่นที่มีฐานะเทียบเท่าสำนักวิชา สถาบัน หรือศูนย์ ศาสตราจารย์เกียรติคุณ รองศาสตราจารย์ และผู้ช่วยศาสตราจารย์

(๙) แต่งตั้งและถอดถอนประธานกรรมการและกรรมการส่งเสริมกิจการมหาวิทยาลัย

(๑๐) ออกข้อบังคับว่าด้วยการบริหารงานบุคคลของมหาวิทยาลัยเกี่ยวกับการกำหนดตำแหน่งอัตรา เงินเดือน ค่าจ้าง ค่าตอบแทน สวัสดิการและประโยชน์อย่างอื่น การบรรจุ แต่งตั้ง การให้ได้รับเงินเดือนหรือ ค่าจ้าง การออกจากงาน วินัย การลงโทษ การร้องทุกข์ และการอุทธรณ์ การลงโทษของพนักงานและลูกจ้าง

(๑๑) กำหนดนโยบายเกี่ยวกับการจัดหารายได้ และการจัดตั้งองค์กรที่เป็นนิติบุคคล

(๑๒) ออกข้อบังคับและวางระเบียบต่างๆ เกี่ยวกับการบริหารงานการเงินและทรัพย์สินของมหาวิทยาลัย

(๑๓) อนุมัติการตั้งงบประมาณรายรับ และอนุมัติงบประมาณรายจ่ายของมหาวิทยาลัย

(๑๔) แต่งตั้งผู้มีคุณสมบัติตามมาตรา ๒๕ ให้รักษาการแทนอธิการบดี ในกรณีที่ตำแหน่งอธิการบดีว่างลง

(๑๕) แต่งตั้งคณะกรรมการ อนุกรรมการ หรือบุคคลใดบุคคลหนึ่ง เพื่อกระทำการใดๆ อันอยู่ในอำนาจ และหน้าที่ของสภามหาวิทยาลัย

(๑๖) ติดตามและประเมินผลการดำเนินงานของอธิการบดี รองอธิการบดี คณบดี ผู้อำนวยการสถาบัน ผู้อำนวยการศูนย์ หรือหัวหน้าส่วนงานที่เรียกชื่ออย่างอื่นที่มีฐานะเทียบเท่าสำนักวิชา สถาบัน หรือศูนย์

(๑๗) ปฏิบัติหน้าที่อื่นเกี่ยวกับกิจการของมหาวิทยาลัยที่มีได้ระบุให้เป็นหน้าที่ของผู้ใดโดยเฉพาะ

มาตรา ๑๘ ให้มีสภาวិชาการ ประกอบด้วย

(๑) ประธานสภาวิชาการ ได้แก่ อธิการบดี

(๒) กรรมการสภาวิชาการโดยตำแหน่ง ได้แก่ คณบดี ผู้อำนวยการสถาบัน ผู้อำนวยการศูนย์ หรือ หัวหน้าส่วนงานที่เรียกชื่ออย่างอื่นที่มีฐานะเทียบเท่าสำนักวิชา สถาบัน หรือศูนย์ และศาสตราจารย์

(๓) กรรมการสภาวิชาการ ซึ่งคณาจารย์ประจำเลือกจากคณาจารย์ประจำของสำนักวิชา สำนักวิชาละสามคน คุณสมบัติ หลักเกณฑ์และวิธีการเลือกกรรมการสภาวิชาการตาม (๓) ให้เป็นไปตามข้อบังคับของมหาวิทยาลัย ให้สภาวิชาการแต่งตั้งรองอธิการบดีคนหนึ่งเป็นกรรมการและเลขานุการสภาวิชาการโดยคำแนะนำของ อธิการบดี

มาตรา ๑๙ กรรมการสภาวิชาการตามมาตรา ๑๘ (๓) มีวาระการดำรงตำแหน่งสองปี แต่อาจได้รับเลือก ใหม่อีกได้

นอกจากการพ้นจากตำแหน่งตามวาระตามวรรคหนึ่ง กรรมการสภาวิชาการตามมาตรา ๑๘ (๓) พ้นจาก ตำแหน่งเมื่อ

(๑) ตาย

(๒) ลาออก

(๓) ขาดคุณสมบัติของการเป็นกรรมการสภาวิชาการในประเภทนั้น

ในกรณีที่กรรมการสภาวิชาการตามมาตรา ๑๘ (๓) พ้นจากตำแหน่งก่อนครบวาระ และได้มีการเลือกผู้ดำรง ตำแหน่งแทนแล้ว ให้ผู้ซึ่งได้รับเลือกอยู่ในตำแหน่งเพียงเท่ากับวาระที่เหลืออยู่ของผู้ซึ่งตนแทน

ในกรณีที่กรรมการสภาวิชาการตามมาตรา ๑๘ (๓) พ้นจากตำแหน่งตามวาระ แต่ยังมีได้เลือกกรรมการ สภาวิชาการขึ้นใหม่ ให้กรรมการสภาวิชาการซึ่งพ้นจากตำแหน่งปฏิบัติหน้าที่ต่อไปจนกว่าจะได้มีการเลือกกรรมการ สภาวิชาการขึ้นใหม่แล้ว

มาตรา ๒๐ สภาวิชาการมีอำนาจและหน้าที่ดังนี้

- (๑) พิจารณากำหนดหลักสูตร การสอน และการวัดผลการศึกษา
- (๒) เสนอการให้ปริญญา ประกาศนียบัตรบัณฑิต อนุปริญญา และประกาศนียบัตร
- (๓) เสนอการจัดตั้ง การรวม และการยุบเลิกสำนักวิชา สถาบัน ศูนย์ หรือส่วนงานที่เรียกชื่ออย่างอื่นที่มีฐานะเทียบเท่าสำนักวิชา สถาบัน หรือศูนย์ รวมทั้งการเสนอแบ่งส่วนงานของส่วนงานดังกล่าว
- (๔) พิจารณาให้ความเห็นเกี่ยวกับการรับเข้าสอบหรือการยกเลิกการสอบของสถาบันการศึกษาชั้นสูง และสถาบันวิจัยอื่น
- (๕) พิจารณาให้ความเห็นเกี่ยวกับการแต่งตั้ง และถอดถอนศาสตราจารย์ ศาสตราจารย์พิเศษ ศาสตราจารย์เกียรติคุณ รองศาสตราจารย์ รองศาสตราจารย์พิเศษ ผู้ช่วยศาสตราจารย์ ผู้ช่วยศาสตราจารย์พิเศษ และอาจารย์พิเศษ
- (๖) จัดหาวิธีการอันจะทำให้การศึกษา การวิจัย การให้บริการทางวิชาการแก่สังคม การทำนุบำรุง ศิลปวัฒนธรรม และการอนุรักษ์สิ่งแวดล้อมเจริญยิ่งขึ้น
- (๗) พิจารณาให้ความเห็นแก่สภามหาวิทยาลัยในเรื่องเกี่ยวกับวิชาการของมหาวิทยาลัย
- (๘) ให้คำปรึกษาแก่อธิการบดี และปฏิบัติหน้าที่อื่นตามที่สภามหาวิทยาลัยหรืออธิการบดีมอบหมาย
- (๙) แต่งตั้งคณะกรรมการ อนุกรรมการ หรือบุคคลใดบุคคลหนึ่ง เพื่อกระทำการใด ๆ อันอยู่ในอำนาจและ หน้าที่ของสภาวิชาการ

มาตรา ๒๑ การประชุมของสภามหาวิทยาลัยและสภาวิชาการให้เป็นไปตามข้อบังคับของมหาวิทยาลัย

มาตรา ๒๒ ให้มีคณะกรรมการส่งเสริมกิจการมหาวิทยาลัยขึ้นคณะหนึ่ง ประกอบด้วยประธานกรรมการ และกรรมการอีกจำนวนหนึ่งซึ่งสภามหาวิทยาลัยแต่งตั้ง

คณะกรรมการส่งเสริมกิจการมหาวิทยาลัยมีหน้าที่ให้คำแนะนำปรึกษาแก่สภามหาวิทยาลัยและสนับสนุน การดำเนินกิจการของมหาวิทยาลัย

จำนวน คุณสมบัติ การได้มา วาระการดำรงตำแหน่ง และการพ้นจากตำแหน่งของกรรมการตลอดจน การประชุมของคณะกรรมการส่งเสริมกิจการมหาวิทยาลัยให้เป็นไปตามข้อบังคับของมหาวิทยาลัย

มาตรา ๒๓ ให้มีอธิการบดีเป็นผู้บังคับบัญชาสูงสุดและรับผิดชอบการบริหารงานของมหาวิทยาลัย และจะให้ มีรองอธิการบดีหรือผู้ช่วยอธิการบดี หรือมีทั้งรองอธิการบดีและผู้ช่วยอธิการบดีตามจำนวนที่ สภามหาวิทยาลัยกำหนด เพื่อทำหน้าที่และรับผิดชอบตามที่อธิการบดีมอบหมายก็ได้

มาตรา ๒๔ อธิการบดีนั้น จะได้ทรงพระกรุณาโปรดเกล้าฯ แต่งตั้งจากผู้มีคุณสมบัติตามมาตรา ๒๕

อธิการบดีมีวาระการดำรงตำแหน่งสี่ปี และได้ทรงพระกรุณาโปรดเกล้าฯ แต่งตั้งใหม่อีกได้ แต่จะดำรง ตำแหน่งเกินสองวาระติดต่อกันไม่ได้

นอกจากการพ้นจากตำแหน่งตามวาระตามวรรคสอง อธิการบดีพ้นจากตำแหน่งเมื่อ

- (๑) ตาย
- (๒) ลาออก
- (๓) ถูกจำคุกโดยคำพิพากษาถึงที่สุดให้จำคุก เว้นแต่ในความผิดอันได้กระทำโดยประมาทหรือความผิด

ลหุโทษ

- (๔) เป็นบุคคลล้มละลาย
- (๕) เป็นคนไร้ความสามารถหรือคนเสมือนไร้ความสามารถ

รองอธิการบดี ให้สภามหาวิทยาลัยแต่งตั้งโดยคำแนะนำของอธิการบดีจากผู้มีคุณสมบัติตามมาตรา ๒๕ ผู้ช่วยอธิการบดี ให้อธิการบดีแต่งตั้งจากผู้มีคุณสมบัติตามมาตรา ๒๔ วรรคสอง

เมื่ออธิการบดีพ้นจากตำแหน่ง ให้รองอธิการบดีและผู้ช่วยอธิการบดีพ้นจากตำแหน่งด้วย

มาตรา ๒๕ อธิการบดีและรองอธิการบดีต้องมีคุณสมบัติได้รับปริญญาชั้นใดชั้นหนึ่งหรือเทียบเท่าจากมหาวิทยาลัยหรือสถาบันอุดมศึกษาอื่นที่สภามหาวิทยาลัยรับรอง และได้ทำการสอนหรือมีประสบการณ์ด้านการบริหารมาแล้วไม่น้อยกว่าห้าปี ในมหาวิทยาลัยหรือสถาบันอุดมศึกษาอื่นที่สภามหาวิทยาลัยรับรอง หรือมีประสบการณ์ด้านการบริหารอื่นมาแล้วไม่น้อยกว่าห้าปี

มาตรา ๒๖ อธิการบดีมีอำนาจและหน้าที่ดังนี้

(๑) บริหารกิจการของมหาวิทยาลัยให้เป็นไปตามกฎหมาย ระเบียบ ข้อกำหนด ข้อบังคับ ประกาศ รวมทั้งนโยบายและวัตถุประสงค์ของมหาวิทยาลัย

(๒) ควบคุมบุคลากร การเงิน พัสดุ สถานที่ และทรัพย์สินอื่นของมหาวิทยาลัยให้เป็นไปตามกฎหมาย ระเบียบ ข้อกำหนด ข้อบังคับ และประกาศของมหาวิทยาลัย

(๓) แต่งตั้งและถอดถอนรองศาสตราจารย์พิเศษ ผู้ช่วยศาสตราจารย์พิเศษ และอาจารย์พิเศษ

(๔) แต่งตั้งและถอดถอนอาจารย์ประจำมหาวิทยาลัย

(๕) บรรจุ แต่งตั้ง และถอดถอนพนักงานและลูกจ้างของมหาวิทยาลัย รวมทั้งดำเนินการบริหารงานบุคคลตามข้อบังคับของมหาวิทยาลัย

(๖) จัดทำแผนพัฒนามหาวิทยาลัยและปฏิบัติตามนโยบายและแผนงาน รวมทั้งติดตามประเมินผลการดำเนินงานด้านต่างๆ ของมหาวิทยาลัย

(๗) จัดหาทรัพยากรจากแหล่งต่างๆ เพื่อสนับสนุนการดำเนินการกิจของมหาวิทยาลัย เพื่อให้บรรลุความเป็นเลิศทางวิชาการ

(๘) เป็นผู้แทนของมหาวิทยาลัยในกิจการทั่วไป

(๙) เสนอรายงานประจำปีเกี่ยวกับกิจการด้านต่างๆ ของมหาวิทยาลัยต่อสภามหาวิทยาลัย

(๑๐) ปฏิบัติหน้าที่อื่นตามระเบียบและข้อบังคับของมหาวิทยาลัย หรือตามที่สภามหาวิทยาลัยมอบหมาย

มาตรา ๒๗ ในกรณีที่ผู้ดำรงตำแหน่งอธิการบดีไม่อาจปฏิบัติหน้าที่ได้ ให้รองอธิการบดีเป็นผู้รักษาการแทน ถ้ามีรองอธิการบดีหลายคนให้รองอธิการบดี ซึ่งอธิการบดีมอบหมายเป็นผู้รักษาการแทน ถ้าอธิการบดีมิได้มอบหมายให้รองอธิการบดีซึ่งมีอาวุโสสูงสุดเป็นผู้รักษาการแทน

ในกรณีที่ไม่มีผู้ดำรงตำแหน่งอธิการบดี หรือไม่มีผู้รักษาการแทนอธิการบดีตามความในวรรคหนึ่ง หรือมีแต่ไม่อาจปฏิบัติหน้าที่ได้ ให้สภามหาวิทยาลัยแต่งตั้งผู้มีคุณสมบัติตามมาตรา ๒๕ เป็นผู้รักษาการแทนอธิการบดี

มาตรา ๒๘ ในสำนักวิชา ให้มีคณบดีคนหนึ่งเป็นผู้บังคับบัญชาและรับผิดชอบงานของสำนักวิชา และจะให้มีรองคณบดีตามจำนวนที่สภามหาวิทยาลัยกำหนด เพื่อทำหน้าที่และรับผิดชอบตามที่คณบดีมอบหมายก็ได้

คณบดีนั้น ให้สภามหาวิทยาลัยแต่งตั้งจากผู้ซึ่งได้รับปริญญาชั้นใดชั้นหนึ่งหรือเทียบเท่าจากมหาวิทยาลัยหรือสถาบันอุดมศึกษาอื่นที่สภามหาวิทยาลัยรับรอง และได้ทำการสอนหรือมีประสบการณ์ด้านการบริหารมาแล้วไม่น้อยกว่าสามปี ในมหาวิทยาลัยหรือสถาบันอุดมศึกษาอื่นที่สภามหาวิทยาลัยรับรอง หรือมีประสบการณ์ด้านการบริหารอื่นมาแล้วไม่น้อยกว่าสามปี

คณบดีมีวาระการดำรงตำแหน่งสี่ปี และอาจได้รับแต่งตั้งใหม่อีกได้ แต่จะดำรงตำแหน่งเกินสองวาระติดต่อกันไม่ได้ และให้นำมาตรา ๒๔ วรรคสาม มาใช้บังคับกับการพ้นจากตำแหน่งก่อนครบวาระของคณบดีโดยอนุโลม
รองคณบดีนั้น ให้อธิการบดีแต่งตั้งและถอดถอนโดยคำแนะนำของคณบดีจากผู้ซึ่งมีคุณสมบัติเช่นเดียวกับคณบดี

การรักษาการแทนคณบดี ให้นำมาตรา ๒๗ มาใช้บังคับโดยอนุโลม
เมื่อคณบดีพ้นจากตำแหน่ง ให้รองคณบดีพ้นจากตำแหน่งด้วย

มาตรา ๒๙ ในสำนักวิชาหนึ่ง ให้มีคณะกรรมการประจำสำนักวิชาประกอบด้วยคณบดีเป็นประธานกรรมการและกรรมการอื่นอีกจำนวนหนึ่ง

จำนวน คุณสมบัติ หลักเกณฑ์และวิธีการได้มา วาระการดำรงตำแหน่งและการพ้นจากตำแหน่งของกรรมการตลอดจนการประชุมของคณะกรรมการประจำสำนักวิชา ให้เป็นไปตามข้อบังคับของมหาวิทยาลัย

มาตรา ๓๐ คณะกรรมการประจำสำนักวิชา มีอำนาจและหน้าที่พิจารณาดำเนินงานด้านบริหารและวิชาการของสำนักวิชา ตามข้อบังคับของมหาวิทยาลัย และปฏิบัติหน้าที่อื่นตามที่สภามหาวิทยาลัย สภาวิชาการ และอธิการบดีมอบหมาย

มาตรา ๓๑ ในกรณีที่มีการแบ่งสาขาวิชา สถานวิจัย หรือส่วนงานที่เรียกชื่ออย่างอื่นที่มีฐานะเทียบเท่าสาขาวิชา หรือสถานวิจัยในสำนักวิชา ให้มีหัวหน้าสาขาวิชา หัวหน้าสถานวิจัย หรือหัวหน้าส่วนงานที่เรียกชื่ออย่างอื่นที่มีฐานะ เทียบเท่าสาขาวิชาหรือสถานวิจัย แล้วแต่กรณี เป็นผู้บังคับบัญชาและรับผิดชอบงานของสาขาวิชา สถานวิจัย หรือส่วนงานที่เรียกชื่ออย่างอื่นที่มีฐานะเทียบเท่าสาขาวิชาหรือสถานวิจัย และจะให้มีรองหัวหน้าสาขาวิชา รองหัวหน้า สถานวิจัย หรือรองหัวหน้าส่วนงานที่เรียกชื่ออย่างอื่นที่มีฐานะเทียบเท่าสาขาวิชาหรือสถานวิจัยตามจำนวน ที่สภามหาวิทยาลัยกำหนด เพื่อทำหน้าที่และรับผิดชอบตามที่หัวหน้าสาขาวิชา หัวหน้าสถานวิจัย หรือหัวหน้าส่วนงานที่ เรียกชื่ออย่างอื่นที่มีฐานะเทียบเท่าสาขาวิชาหรือสถานวิจัยมอบหมายก็ได้

หัวหน้าสาขาวิชา หัวหน้าสถานวิจัย หรือหัวหน้าส่วนงานที่เรียกชื่ออย่างอื่นที่มีฐานะเทียบเท่าสาขาวิชาหรือสถานวิจัย รวมทั้งผู้ดำรงตำแหน่งรองของตำแหน่งดังกล่าวให้แต่งตั้งจากผู้ซึ่งมีคุณสมบัติตามมาตรา ๒๔ วรรคสอง

หัวหน้าสาขาวิชา หัวหน้าสถานวิจัย หรือหัวหน้าส่วนงานที่เรียกชื่ออย่างอื่นที่มีฐานะเทียบเท่าสาขาวิชาหรือสถานวิจัย ให้อธิการบดีแต่งตั้งและถอดถอนโดยคำแนะนำของคณบดี ส่วนรองหัวหน้าสาขาวิชา รองหัวหน้าสถานวิจัย หรือรองหัวหน้าส่วนงานที่เรียกชื่ออย่างอื่นที่มีฐานะเทียบเท่าสาขาวิชาหรือ สถานวิจัย ให้อธิการบดีแต่งตั้งและ ถอดถอนโดยการเสนอของคณบดีตามคำแนะนำของหัวหน้าสาขาวิชา หัวหน้าสถานวิจัย หรือหัวหน้าส่วนงาน ที่เรียกชื่ออย่างอื่นที่มีฐานะเทียบเท่าสาขาวิชาหรือ สถานวิจัย แล้วแต่กรณี

หัวหน้าสาขาวิชา หัวหน้าสถานวิจัย หรือหัวหน้าส่วนงานที่เรียกชื่ออย่างอื่นที่มีฐานะเทียบเท่าสาขาวิชาหรือสถานวิจัย มีวาระการดำรงตำแหน่งสี่ปี และอาจได้รับแต่งตั้งใหม่อีกได้ แต่จะดำรงตำแหน่งเกินสองวาระติดต่อกันไม่ได้

การพ้นจากตำแหน่งก่อนครบวาระของหัวหน้าสาขาวิชา หัวหน้าสถานวิจัย หรือหัวหน้าส่วนงานที่เรียกชื่ออย่างอื่นที่มีฐานะเทียบเท่าสาขาวิชาหรือสถานวิจัย และการรักษาการแทน ให้นำมาตรา ๒๔ วรรคสาม และมาตรา ๒๗ มาใช้บังคับโดยอนุโลม

เมื่อหัวหน้าสาขาวิชา หัวหน้าสถานวิจัย หรือหัวหน้าส่วนงานที่เรียกชื่ออย่างอื่นที่มีฐานะเทียบเท่าสาขาวิชาหรือสถานวิจัยพ้นจากตำแหน่ง ให้รองหัวหน้าสาขาวิชา รองหัวหน้าสถานวิจัย หรือรองหัวหน้าส่วนงานที่เรียกชื่ออย่างอื่นที่มีฐานะเทียบเท่าสาขาวิชาหรือสถานวิจัยพ้นจากตำแหน่งด้วย



มาตรา ๓๒ ในสถาบัน ศูนย์ หรือส่วนงานที่เรียกชื่ออย่างอื่นที่มีฐานะเทียบเท่าสำนักวิชา สถาบัน หรือ ศูนย์ ให้มีผู้อำนวยการสถาบัน ผู้อำนวยการศูนย์หรือหัวหน้าส่วนงานที่เรียกชื่ออย่างอื่นที่มีฐานะเทียบเท่าสำนักวิชา สถาบัน หรือศูนย์ แล้วแต่กรณี เป็นผู้บังคับบัญชาและรับผิดชอบงานของสถาบัน ศูนย์ หรือส่วนงานที่เรียกชื่ออย่างอื่นที่มีฐานะ เทียบเท่าสำนักวิชา สถาบัน หรือศูนย์ และจะให้รองผู้อำนวยการสถาบัน รองผู้อำนวยการศูนย์ หรือรองหัวหน้าส่วนงานที่เรียกชื่ออย่างอื่นที่มีฐานะเทียบเท่าสำนักวิชา สถาบัน หรือศูนย์ ตามจำนวนที่สภามหาวิทยาลัยกำหนด เพื่อทำหน้าที่และรับผิดชอบตามที่ผู้อำนวยการสถาบัน ผู้อำนวยการศูนย์ หรือหัวหน้าส่วนงานที่เรียกชื่ออย่างอื่นที่มีฐานะเทียบเท่า สำนักวิชา สถาบัน หรือศูนย์ มอบหมายก็ได้

ผู้อำนวยการสถาบัน ผู้อำนวยการศูนย์ หรือหัวหน้าส่วนงานที่เรียกชื่ออย่างอื่นที่มีฐานะเทียบเท่าสำนักวิชา สถาบัน หรือศูนย์ ให้สภามหาวิทยาลัยแต่งตั้งจากผู้ซึ่งมีคุณสมบัติตามมาตรา ๒๘ วรรคสอง

ผู้อำนวยการสถาบัน ผู้อำนวยการศูนย์ หรือหัวหน้าส่วนงานที่เรียกชื่ออย่างอื่นที่มีฐานะเทียบเท่าสำนักวิชา สถาบัน หรือศูนย์ มีวาระการดำรงตำแหน่งสี่ปี และอาจได้รับแต่งตั้งใหม่อีกได้ แต่จะดำรงตำแหน่งเกินสองวาระติดต่อกันไม่ได้

รองผู้อำนวยการสถาบัน รองผู้อำนวยการศูนย์ หรือรองหัวหน้าส่วนงานที่เรียกชื่ออย่างอื่นที่มีฐานะเทียบเท่า สำนักวิชา สถาบัน หรือศูนย์ ให้อธิการบดีแต่งตั้งและถอดถอนโดยคำแนะนำของผู้อำนวยการสถาบัน ผู้อำนวยการศูนย์ หรือหัวหน้าส่วนงานที่เรียกชื่ออย่างอื่นที่มีฐานะเทียบเท่าสำนักวิชา สถาบัน หรือศูนย์ แล้วแต่กรณี

การพ้นจากตำแหน่งก่อนครบวาระของผู้อำนวยการสถาบัน ผู้อำนวยการศูนย์ หรือหัวหน้าส่วนงานที่เรียกชื่ออย่างอื่นที่มีฐานะเทียบเท่าสำนักวิชา สถาบัน หรือศูนย์ และการรักษาการแทน ให้ตามมาตรา ๒๔ วรรคสาม และมาตรา ๒๗ มาใช้บังคับโดยอนุโลม

เมื่อผู้อำนวยการสถาบัน ผู้อำนวยการศูนย์ หรือหัวหน้าส่วนงานที่เรียกชื่ออย่างอื่นที่มีฐานะเทียบเท่าสำนักวิชา สถาบัน หรือศูนย์ พ้นจากตำแหน่ง ให้รองผู้อำนวยการสถาบัน รองผู้อำนวยการศูนย์ หรือ รองหัวหน้าส่วนงาน ที่เรียกชื่ออย่างอื่นที่มีฐานะเทียบเท่าสำนักวิชา สถาบัน หรือศูนย์ แล้วแต่กรณี พ้นจากตำแหน่งด้วย

มาตรา ๓๓ การจัดให้มีคณะกรรมการประจำและการจัดระบบบริหารงานในสถาบัน ศูนย์ หรือส่วนงานที่เรียกชื่ออย่างอื่นที่มีฐานะเทียบเท่าสำนักวิชา สถาบัน หรือศูนย์ ให้เป็นไปตามข้อบังคับของมหาวิทยาลัย

มาตรา ๓๔ ผู้ดำรงตำแหน่งอธิการบดี รองอธิการบดี คณบดี ผู้อำนวยการสถาบัน ผู้อำนวยการศูนย์ หัวหน้าส่วนงานที่เรียกชื่ออย่างอื่นที่มีฐานะเทียบเท่าสำนักวิชา สถาบัน หรือศูนย์ หัวหน้าสาขาวิชา หัวหน้าสถานวิจัย และหัวหน้าส่วนงานที่เรียกชื่ออย่างอื่นที่มีฐานะเทียบเท่าสาขาวิชาหรือสถานวิจัย ต้องสามารถปฏิบัติหน้าที่ได้เต็มเวลา และจะดำรงตำแหน่งดังกล่าวเกินกว่าหนึ่งตำแหน่งในขณะเดียวกันไม่ได้

ผู้ดำรงตำแหน่งตามวรรคหนึ่งอยู่หนึ่งตำแหน่งแล้ว จะรักษาการแทนตำแหน่งดังกล่าวอีกหนึ่งตำแหน่งก็ได้ แต่ต้องไม่เกินหกเดือน

มาตรา ๓๕ ให้มีการสรรหาบุคคลเพื่อแต่งตั้งเป็นอธิการบดี คณบดี ผู้อำนวยการสถาบัน ผู้อำนวยการศูนย์ หัวหน้าส่วนงานที่เรียกชื่ออย่างอื่นที่มีฐานะเทียบเท่าสำนักวิชา สถาบัน หรือศูนย์ ทั้งนี้ ตามวิธีการที่กำหนดโดยข้อบังคับของมหาวิทยาลัย

มาตรา ๓๖ เพื่อประโยชน์ในการบริหารงานในสำนักวิชา สถาบัน ศูนย์ ส่วนงานที่เรียกชื่ออย่างอื่นที่มีฐานะเทียบเท่าสำนักวิชา สถาบัน หรือศูนย์ สาขาวิชา สถานวิจัย และส่วนงานที่เรียกชื่ออย่างอื่นที่มีฐานะเทียบเท่าสาขาวิชาหรือสถานวิจัย อธิการบดีจะมอบอำนาจให้ผู้ดำรงตำแหน่งคณบดี ผู้อำนวยการสถาบัน ผู้อำนวยการศูนย์

หัวหน้าส่วนงานที่เรียกชื่ออย่างอื่นที่มีฐานะเทียบเท่าสำนักวิชา สถาบัน หรือศูนย์ หัวหน้าสาขาวิชา หัวหน้าสถานวิจัย และหัวหน้าส่วนงานที่เรียกชื่ออย่างอื่นที่มีฐานะเทียบเท่าสาขาวิชา หรือสถานวิจัย ปฏิบัติงานแทนอธิการบดีเฉพาะในส่วนงานนั้นก็ได้

ให้ผู้ปฏิบัติงานแทนตามวรรคหนึ่ง มีอำนาจและหน้าที่ตามที่อธิการบดีกำหนด

มาตรา ๓๗ ให้ผู้ปฏิบัติงานแทนหรือผู้รักษาการแทนตามมาตรา ๒๓ มาตรา ๒๗ มาตรา ๒๘ มาตรา ๓๑ และมาตรา ๓๒ มีอำนาจและหน้าที่เช่นเดียวกับผู้ซึ่งตนแทน

ในกรณีที่ผู้ดำรงตำแหน่งใดเป็นกรรมการหรือมีอำนาจและหน้าที่อย่างใดให้ผู้ปฏิบัติงานแทน หรือผู้รักษาการแทน ทำหน้าที่กรรมการ หรือมีอำนาจและหน้าที่เช่นเดียวกับผู้ดำรงตำแหน่งนั้น ในระหว่างที่ปฏิบัติงานแทน หรือรักษาการแทนด้วย แล้วแต่กรณี

หมวด ๓

การบัญชีและการตรวจสอบ

มาตรา ๓๘ ให้มหาวิทยาลัยวางและรักษาไว้ซึ่งระบบบัญชีอันถูกต้อง แยกตามประเภทงาน ส่วนที่สำคัญ มีสมุดบัญชีลงรายการรับและจ่ายเงิน สินทรัพย์และหนี้สินที่แสดงกิจการที่เป็นอยู่ตามความเป็นจริงและตามที่ควรตามประเภทงาน พร้อมด้วยข้อความอันเป็นที่มาของรายการนั้น ๆ และให้มีการตรวจสอบบัญชีภายในประจำ

มาตรา ๓๙ ให้มหาวิทยาลัยจัดทำรายงานการเงินส่งผู้สอบบัญชีของมหาวิทยาลัยภายในเก้าสิบวัน นับแต่วันสิ้นปีบัญชี

มาตรา ๔๐ ให้สำนักงานตรวจเงินแผ่นดินเป็นผู้สอบบัญชีของมหาวิทยาลัย และให้ทำการตรวจสอบรับรองบัญชี และการเงินทุกประเภทของมหาวิทยาลัยทุกกรอบปี

มาตรา ๔๑ ให้ผู้สอบบัญชีมีอำนาจตรวจสอบสรรพสมุดบัญชีและเอกสารหลักฐานต่าง ๆ ของมหาวิทยาลัย เพื่อการนี้ให้มีอำนาจสอบถามอธิการบดี รองอธิการบดี พนักงานและลูกจ้างรวมทั้งผู้ปฏิบัติงานอื่นของมหาวิทยาลัย และเรียกให้ส่งสรรพสมุดบัญชี และเอกสารหลักฐานต่าง ๆ ของมหาวิทยาลัยเป็นการเพิ่มเติมได้ตามความจำเป็น

มาตรา ๔๒ ให้ผู้สอบบัญชีทำรายงานผลการสอบบัญชีและการเงินเสนอต่อสภามหาวิทยาลัยภายในหนึ่งร้อยห้าสิบวันนับแต่วันสิ้นปีบัญชี เพื่อสภามหาวิทยาลัยเสนอต่อรัฐมนตรีภายในหกสิบวัน นับแต่วันที่ได้รับรายงานผลการสอบบัญชีและการเงินจากผู้สอบบัญชี

หมวด ๔

การกำกับและดูแล

มาตรา ๔๓ รัฐมนตรีมีอำนาจและหน้าที่กำกับและดูแลโดยทั่วไป ซึ่งกิจการของมหาวิทยาลัยให้เป็นไปตามวัตถุประสงค์ตามมาตรา ๕ และให้สอดคล้องกับนโยบายของรัฐบาล

มาตรา ๔๔ บรรดาเรื่องที่มหาวิทยาลัยจะต้องเสนอไปยังคณะรัฐมนตรีตามพระราชบัญญัตินี้ ให้รัฐมนตรีเป็นผู้เสนอ

หมวด ๕

ตำแหน่งทางวิชาการ

มาตรา ๔๕ คณาจารย์ประจำของมหาวิทยาลัยมีตำแหน่งทางวิชาการดังนี้

- (๑) ศาสตราจารย์
- (๒) รองศาสตราจารย์
- (๓) ผู้ช่วยศาสตราจารย์
- (๔) อาจารย์

คุณสมบัติ หลักเกณฑ์และวิธีการแต่งตั้งและถอดถอนคณาจารย์ประจำตามวรรคหนึ่ง ให้เป็นไปตามข้อบังคับ ของมหาวิทยาลัย

มาตรา ๔๖ อธิการบดีโดยความเห็นชอบของสภาวิชาการอาจแต่งตั้งผู้ซึ่งมีคุณสมบัติเหมาะสม และมีได้เป็นคณาจารย์ประจำของมหาวิทยาลัยเป็นรองศาสตราจารย์พิเศษ ผู้ช่วยศาสตราจารย์พิเศษหรืออาจารย์พิเศษได้โดย คำแนะนำของคณบดีหรือหัวหน้าส่วนงานที่เรียกชื่ออย่างอื่นที่มีฐานะเทียบเท่าสำนักวิชา

คุณสมบัติ หลักเกณฑ์และวิธีการแต่งตั้งรองศาสตราจารย์พิเศษ ผู้ช่วยศาสตราจารย์พิเศษ และอาจารย์พิเศษให้เป็นไปตามข้อบังคับของมหาวิทยาลัย

มาตรา ๔๗ ศาสตราจารย์พิเศษนั้น จะทรงพระกรุณาโปรดเกล้าฯ แต่งตั้งโดยคำแนะนำของสภามหาวิทยาลัยคุณสมบัติ หลักเกณฑ์และวิธีการแต่งตั้งศาสตราจารย์พิเศษ ให้เป็นไปตามข้อบังคับของมหาวิทยาลัย

มาตรา ๔๘ ศาสตราจารย์ซึ่งมีความรู้ความสามารถและความชำนาญพิเศษและพ้นจากตำแหน่งไปโดยไม่มี ความผิด สภามหาวิทยาลัยโดยคำแนะนำของสภาวิชาการอาจแต่งตั้งให้เป็นศาสตราจารย์เกียรติคุณในสาขาวิชาที่ศาสตราจารย์ผู้นั้นมีความเชี่ยวชาญเพื่อเป็นเกียรติยศได้

คุณสมบัติ หลักเกณฑ์และวิธีการแต่งตั้งศาสตราจารย์เกียรติคุณ ให้เป็นไปตามข้อบังคับของมหาวิทยาลัย

มาตรา ๔๙ บุคคลใดได้รับพระกรุณาโปรดเกล้าฯ แต่งตั้งหรือได้รับแต่งตั้งให้ดำรงตำแหน่ง ศาสตราจารย์ ศาสตราจารย์พิเศษ ศาสตราจารย์เกียรติคุณ รองศาสตราจารย์ รองศาสตราจารย์พิเศษ ผู้ช่วยศาสตราจารย์ หรือผู้ช่วยศาสตราจารย์พิเศษ ตามความในหมวดนี้ ให้มีสิทธิใช้ตำแหน่งทางวิชาการดังกล่าวเป็นคำนำหน้านาม เพื่อแสดงวิทยฐานะได้ตลอดไป

การใช้นำหน้านามตามความวรรคหนึ่ง ให้ใช้อักษรย่อ ดังนี้

ศาสตราจารย์	ใช้อักษรย่อ ศ.
ศาสตราจารย์พิเศษ	ใช้อักษรย่อ ศ. (พิเศษ)
ศาสตราจารย์เกียรติคุณ	ใช้อักษรย่อ ศ. (เกียรติคุณ)
รองศาสตราจารย์	ใช้อักษรย่อ รศ.
รองศาสตราจารย์พิเศษ	ใช้อักษรย่อ รศ. (พิเศษ)
ผู้ช่วยศาสตราจารย์	ใช้อักษรย่อ ผศ.
ผู้ช่วยศาสตราจารย์พิเศษ	ใช้อักษรย่อ ผศ. (พิเศษ)

หมวด ๖

ปริญญาและเครื่องหมายวิทยฐานะ

มาตรา ๕๐ ปริญญามีสามชั้น คือ

ปริญญาเอก เรียกว่า ดุษฎีบัณฑิต ใช้อักษรย่อ ด.

ปริญญาโท เรียกว่า มหาบัณฑิต ใช้อักษรย่อ ม.

ปริญญาตรี เรียกว่า บัณฑิต ใช้อักษรย่อ บ.

มาตรา ๕๑ มหาวิทยาลัยมีอำนาจให้ปริญญาในสาขาวิชาที่มีการสอนในมหาวิทยาลัย การกำหนดให้สาขาวิชาใดมีปริญญาชั้นใด และจะใช้อักษรย่อสำหรับสาขาวิชานั้นอย่างไรให้ตราเป็นพระราชกฤษฎีกา

มาตรา ๕๒ สภามหาวิทยาลัยอาจออกข้อบังคับกำหนดให้ผู้สำเร็จการศึกษาชั้นปริญญาตรีได้รับปริญญาตรีเกียรตินิยมอันดับหนึ่ง หรือปริญญาตรีเกียรตินิยมอันดับสองได้

มาตรา ๕๓ สภามหาวิทยาลัยอาจออกข้อบังคับกำหนดให้มีประกาศนียบัตรบัณฑิต อนุปริญญา และประกาศนียบัตร สำหรับสาขาวิชาใดได้ ดังนี้

(๑) ประกาศนียบัตรบัณฑิต ออกให้แก่ผู้สำเร็จการศึกษาในสาขาวิชาใดวิชาหนึ่งภายหลังที่ได้รับปริญญาแล้ว

(๒) อนุปริญญา ออกให้แก่ผู้สำเร็จการศึกษาตามหลักสูตรในสาขาวิชาใดวิชาหนึ่ง ก่อนถึงชั้นได้รับปริญญาตรี

(๓) ประกาศนียบัตร ออกให้แก่ผู้สำเร็จการศึกษาเฉพาะวิชา

มาตรา ๕๔ มหาวิทยาลัยมีอำนาจให้ปริญญาเกิตติมศักดิ์แก่บุคคลซึ่งสภามหาวิทยาลัยเห็นว่าทรงคุณวุฒิสมควรแก่ปริญญานั้นๆ แต่จะให้ปริญญาดังกล่าวแก่คณาจารย์ประจำผู้ดำรงตำแหน่งต่างๆ ในมหาวิทยาลัยหรือกรรมการสภามหาวิทยาลัยในขณะดำรงตำแหน่งไม่ได้

ชั้น สาขาของปริญญา และวิธีการให้ปริญญาเกิตติมศักดิ์ ให้เป็นไปตามข้อบังคับของมหาวิทยาลัย

มาตรา ๕๕ มหาวิทยาลัยอาจกำหนดให้มีครูวิทยฐานะหรือเสมียนวิทยฐานะเป็นเครื่องหมายแสดงวิทยฐานะของผู้ได้รับปริญญา ประกาศนียบัตรบัณฑิต อนุปริญญา และประกาศนียบัตร และอาจกำหนดให้มีครูประจำตำแหน่ง กรรมการสภามหาวิทยาลัย ครูประจำตำแหน่งผู้บริหาร หรือครูประจำตำแหน่งคณาจารย์ของมหาวิทยาลัยได้

การกำหนดลักษณะ ชนิด ประเภท และส่วนประกอบของครูวิทยฐานะ เสมียนวิทยฐานะ และครูประจำตำแหน่ง ให้ทำเป็นข้อกำหนดของมหาวิทยาลัยโดยประกาศในราชกิจจานุเบกษา

ครูวิทยฐานะ เสมียนวิทยฐานะ และครูประจำตำแหน่งจะใช้โอกาสใดโดยมีเงื่อนไขอย่างไรให้เป็นไปตามข้อบังคับของมหาวิทยาลัย

มาตรา ๕๖ สภามหาวิทยาลัยอาจกำหนดให้มีตรา เครื่องหมาย หรือสัญลักษณ์ของมหาวิทยาลัยหรือส่วนงานในมหาวิทยาลัยได้ โดยทำเป็นข้อกำหนดของมหาวิทยาลัยและประกาศในราชกิจจานุเบกษา

สภามหาวิทยาลัยอาจออกข้อบังคับให้มีเครื่องแบบ เครื่องหมาย หรือเครื่องแต่งกายนักศึกษาได้โดยประกาศในราชกิจจานุเบกษา

หมวด ๗

บทกำหนดโทษ

มาตรา ๕๗ ผู้ใดใช้ ปลอม เลียน ซึ่งตรา เครื่องหมาย หรือสัญลักษณ์ของมหาวิทยาลัยหรือส่วนงาน ใน มหาวิทยาลัย ไม่ว่าจะทำเป็นสื่ใด หรือทำด้วยวิธีใด ๆ หรือทำให้ปรากฏทั่วตูลหรือสินค้าใด ๆ โดยไม่ได้รับอนุญาต จากมหาวิทยาลัยต้องระวางโทษจำคุกไม่เกินหนึ่งปี หรือปรับไม่เกินหนึ่งแสนบาทหรือทั้งจำทั้งปรับ

ผู้ใดใช้ครุวิทยฐานะ เข็มวิทยฐานะ ครุยประจำตำแหน่ง เครื่องแบบ เครื่องหมาย หรือเครื่องแต่งกาย นักศึกษาของมหาวิทยาลัย โดยไม่มีสิทธิที่จะใช้ หรือแสดงด้วยประการใด ๆ ว่าตนมีปริญญา ประกาศนียบัตรบัณฑิต อนุปริญญา ประกาศนียบัตร หรือตำแหน่งของมหาวิทยาลัย โดยที่ตนไม่มีสิทธิ ถ้าได้กระทำให้บุคคลอื่น เชื่อว่า ตนมีสิทธิจะใช้ หรือมีวิทยฐานะหรือตำแหน่งเช่นนั้น ต้องระวางโทษจำคุกไม่เกินหกเดือน หรือปรับไม่เกิน ห้าหมื่นบาท หรือทั้งจำทั้งปรับ

บทเฉพาะกาล

มาตรา ๕๘ ให้โอนบรรดากิจการ ทรัพย์สิน สิทธิ หนี้สิน และเงินงบประมาณของสำนักงานปลัด ทบวงมหาวิทยาลัย เฉพาะในส่วนที่เกี่ยวกับโครงการจัดตั้งมหาวิทยาลัยที่จังหวัดเชียงราย ไปเป็นของมหาวิทยาลัย แม่ฟ้าหลวง ตามพระราชบัญญัตินี้

มาตรา ๕๙ ระหว่างที่ยังมิได้ทรงพระกรุณาโปรดเกล้าฯ แต่งตั้งหรือเลือกนายกสภามหาวิทยาลัยและ กรรมการสภามหาวิทยาลัยตามมาตรา ๑๕ ให้สภามหาวิทยาลัยประกอบด้วยรัฐมนตรีว่าการทบวงมหาวิทยาลัย เป็นนายกสภามหาวิทยาลัย ปลัดทบวงมหาวิทยาลัยเป็นอุปนายกสภามหาวิทยาลัย ผู้ว่าราชการจังหวัดเชียงราย อธิการบดีมหาวิทยาลัยเชียงใหม่ และผู้ทรงคุณวุฒิซึ่งรัฐมนตรีว่าการทบวงมหาวิทยาลัยแต่งตั้งจำนวนเก้าคน ตามคำแนะนำของคณะกรรมการทบวงมหาวิทยาลัย โดยแต่งตั้งจากบุคคลในภาคเหนือจำนวนไม่น้อยกว่าสามคน เป็นกรรมการสภามหาวิทยาลัย และรองปลัดทบวงมหาวิทยาลัยคนหนึ่ง ซึ่งปลัดทบวงมหาวิทยาลัยมอบหมาย เป็นกรรมการและเลขานุการสภามหาวิทยาลัย ทั้งนี้ จนกว่าจะได้มีสภามหาวิทยาลัยตามพระราชบัญญัตินี้ ซึ่ง ต้องไม่เกินสองปี นับตั้งแต่วันที่พระราชบัญญัตินี้ใช้บังคับ

มาตรา ๖๐ ระหว่างที่ยังไม่มีสภาวิชาการตามมาตรา ๑๘ ให้ผู้ซึ่งปฏิบัติหน้าที่สภามหาวิทยาลัย ตาม มาตรา ๕๙ หรือคณะกรรมการซึ่งสภามหาวิทยาลัยมอบหมาย ทำหน้าที่สภาวิชาการตามมาตรา ๑๘ จนกว่า จะมีสภาวิชาการตามพระราชบัญญัตินี้ ซึ่งต้องไม่เกินหนึ่งร้อยแปดสิบวันนับแต่วันที่พระราชบัญญัตินี้ใช้บังคับ

ผู้รับสนองพระบรมราชโองการ

ชวน หลีกภัย

นายกรัฐมนตรี

หมายเหตุ เหตุผลในการประกาศใช้พระราชบัญญัติฉบับนี้ คือ โดยสมเด็จพระศรีนครินทราบรมราชชนนี มีพระราชปณิธานอันแน่วแน่ที่จะปลูกป่า สร้างคน เพื่ออนุรักษ์และฟื้นฟูสภาพธรรมชาติและสิ่งแวดล้อม ตลอดจนพัฒนาคุณภาพชีวิตของประชาชนผู้ด้อยโอกาส รวมทั้งการดำรงไว้ซึ่งประเพณีและศิลปวัฒนธรรม ที่ดีงามของชาติพันธุ์ต่างๆ ในภาคเหนือและอนุภูมิภาคุ่มแม่น้ำโขงตอนบน จึงเห็นสมควรจัดตั้งมหาวิทยาลัย แม่ฟ้าหลวงขึ้นในจังหวัดเชียงรายเป็นมหาวิทยาลัยของรัฐ เพื่อเป็นอนุสรณ์สถานแห่งความจงรักภักดีของ ปวงชนชาวไทยที่มีสมเด็จพระศรีนครินทราบรมราชชนนี และให้สถาบันนี้เป็นแหล่งที่จะสืบสานพระราชปณิธาน ของพระองค์ต่อไป โดยมหาวิทยาลัยแห่งนี้จะดำเนินการด้านการเรียน การสอน การวิจัย การให้การศึกษาทาง ด้านวิชาการและวิชาชีพชั้นสูง การบริการวิชาการแก่สังคม และการทะนุบำรุงศิลปวัฒนธรรม โดยให้มีการบริหาร ที่มีอิสระ มีความคล่องตัว และไม่อยู่ในระบบราชการ จึงจำเป็นต้องตราพระราชบัญญัตินี้



ภาคผนวก 17

รายนามผู้บริจาคเงิน ที่ดิน
การสนับสนุนทุนการศึกษา
และการสนับสนุนการดำเนินการทั่วไป



รายนามผู้บริจาคเงินสมทบทุนสร้างมหาวิทยาลัยแม่ฟ้าหลวง (ปี พ.ศ. 2541)

รายชื่อผู้บริจาค	จำนวนเงิน (บาท)	รายชื่อผู้บริจาค	จำนวนเงิน (บาท)
อธิบดีกรมศิลปากร	10,000.00	สถานีวิทยุ 914 สน.ภ.3	640.00
มูลนิธิบรรหาร – แจ่มใส ศิลปอาชา	500,000.00	สำนักงานการประถมศึกษาจังหวัดเชียงราย	10,000.00
เงินบริจาคในงานพิธีเปิดการไถ่ปรับ แนวถนน	5,044.00	คณะข้าราชการตำรวจ กองร้อย ตชด.ที่ 327	1,000.00
ผจก.ร.ร. เชียงรายบริหารธุรกิจ	30,000.00	ผู้บังคับ 416 เชียงราย (น.ต.ถวิล นามวงศ์)	500.00
บ. จักรवालพาณิชย์ จำกัด	10,000.00	สำนักงานสาธารณสุข จ.เชียงราย	10,000.00
ชมรมรามคำแหง จ. เชียงราย	25,00.00	สำนักงานสรรพากร จ.เชียงราย	2,000.00
คุณประดิษฐ์ – คุณปทุมมา กาวิวงศ์	1,000.00	สำนักงานทะเบียนการค้า จ.เชียงราย	500.00
ราษฎร ต.ศรีดอนมูล อ.เชียงแสน	3,641.00	สำนักงานสรรพสามิต จ.เชียงราย	2,000.00
ศูนย์วิจัยพืชสวน จ.เชียงราย	300.00	สำนักงานพัฒนาชุมชน จ.เชียงราย	16,000.00
ข้าราชการประปา จ.เชียงราย	2,000.00	คณะข้าราชการ กอ.รมน.จว.ชร.	1,000.00
ข้าราชการสำนักงานขนส่ง จ.เชียงราย	500.00	คณะข้าราชการ อ.พญาเม็งราย	5,000.00
บ.เมืองทองพลาสติก จำกัด	3,000.00	ที่ทำการปกครองและราษฎร อ.เวียงแก่น	4,020.00
คุณสุภาพร เฮงตระกูล	1,000.00	ที่ทำการปกครอง อ.แม่ฟ้าหลวง	18,295.50
หจก.ภาคทวีโตรเลียม	1,000.00	ที่ทำการปกครอง อ.ขุนตาล	2,000.00
(คุณกฤษฎา อนุสรราชกิจ)		โครงการชลประทานเชียงราย	1,000.00
หน่วยปฏิบัติการตามลำน้ำโขงเขตเชียงราย	1,000.00	สำนักงาน รพช.เชียงราย	5,000.00
สถานีทดลองข้าวพาน	1,000.00	คณะกรรมการสุขภาพแม่คำ อ.แม่จัน	1,200.00
คุณมานิตย์ อภิโช (ด้านศุลกากรเชียงราย)	2,000.00	คณะกรรมการสุขภาพสันทราย	1,000.00
คุณพนม กระวีบุตร	1,000.00	คณะกรรมการสุขภาพจันจว้า	1,100.00
(ทพท.สนง.ภาคเหนือ เขต 2)		ผู้จัดการบริษัทการบินไทย จำกัด มหาชน	500.00
บ.ทรัพย์เชียงราย จำกัด	2,000.00	(เชียงราย)	
รายได้จากยอดขายเทพเพลงเมืองเชียงราย	2,750.00	ชมรมก้านัน – ผู้ใหญ่บ้าน อ.แม่จัน	10,000.00
สรรพากร จ.เชียงราย	2,000.00	ชมรมก้านัน – ผู้ใหญ่บ้าน อ.เวียงชัย	3,000.00
บ.สยามลานนาแก๊ส จำกัด	1,000.00	ชมรมศิษย์เก่ารัฐศาสตร์ มช. ใน จ.เชียงราย	10,000.00
สมาคมสถาปนิกสงเคราะห์สหกรณ์การเกษตร	1,000.00	ชมรมศิษย์เก่าวนศาสตร์เชียงราย – พระยา	5,000.00
อ.พญาเม็งราย		ชมรมลูกเสือชาวบ้านรุ่นที่ 7727/1 ชร. 345	1,000.00
สโมสรโรตารี จ.เชียงราย	100,000.00	อ. พญาเม็งราย	
คณะข้าราชการด้านตรวจคนเข้าเมือง	10,000.00	ชมรมลูกเสือชาวบ้านรุ่นที่ 6924/1 ชร.	1,000.00
อ.แม่สาย		ด.ไม้ยา	
ร.ร.ดำรงราษฎร์สงเคราะห์เชียงราย	20,000.00	ชมรมชาวแปดริ้ว จ.เชียงราย	100,000.00
		สภาอุตสาหกรรม จ.เชียงราย	50,000.00

* รายชื่อผู้บริจาครวบรวมได้จากข้อมูลที่มีอยู่ในขณะนี้ หากผู้ใดพบว่ามีรายชื่อใดที่มีได้ปรากฏตามรายการที่จัดพิมพ์ไว้นี้ กรุณาแจ้งให้มหาวิทยาลัยทราบด้วย เพื่อจะได้จัดทำให้ครบถ้วนต่อไป



รายนามผู้บริจาคเงินสมทบทุนสร้างมหาวิทยาลัยแม่ฟ้าหลวง (ปี พ.ศ. 2541)

รายชื่อผู้บริจาค	จำนวนเงิน (บาท)	รายชื่อผู้บริจาค	จำนวนเงิน (บาท)
ร.ร.ศึกษาสงเคราะห์แม่จัน	2,000.00	ชมรมร้านอาหาร จ.เชียงราย	10,000.00
ร.ร.เวียงป่าเป้าวิทยาคม (คุณบุญภพ ชัยศิลป์)	1,000.00	ชมรมร้านขายยา จ.เชียงราย	20,000.00
ชมรมธนาคาร อ.แม่สาย	5,000.00	ชมรมพ่อค้าแม่ค้าตลาดสด เทศบาลเมืองเชียงราย	25,090.00
สโมสรฝึกการทูตเชียงราย	10,000.00	นางนงลักษณ์ ชุ่มใจ (ร้านเชียงรายวีไอ)	500.00
ชมรมพ่อค้าเทิง	1,000.00	คุณกุลพันธ์ – ลินจง ชันติวรยศ (ร้านโลตัสเบเกอรี่ จำกัด)	1,000.00
สมาคมดนตรีเชียงราย	30,000.00	คุณสมชาย รัตนอุดมสวัสดิ์ (ร้านฟ้าหลวง)	1,000.00
สมาคมทูนหนาน อ.แม่สาย	25,500.00	อ.เมืองเชียงราย	
สมาคมผู้ปกครองและครู ร.ร. ตำราราษฎร์สงเคราะห์	2,000.00	หจก.โรงสีเจียงท่งเล็ง	25,000.00
สมาคมผู้ปกครองและครู ร.ร. เวียงชัยวิทยาคม	1,000.00	บ.ไทยพัฒนาพืชผล (2525) จำกัด อ.แม่ลาว	10,000.00
สมาคมผู้ปกครองและครู ร.ร. เวียงป่าเป้าวิทยาคม	1,000.00	บ.มันทลีย์ จำกัด อ.แม่สาย	25,000.00
สมาคมฌาปนกิจสงเคราะห์สภกรณ์การเกษตร แม่สรวย จก.	500.00	หจก.กฤษณาเครื่องเรือน	1,000.00
สมาคมเชียงรายน้ำเขียวและ อนุรักษ์วัฒนธรรมไทย	3,300.00	หจก.บุญวราภรณ์ก่อสร้าง (คุณถาวร จันทร์เต็ม)	2,000.00
มูลนิธิการศึกษา อ.แม่สาย	2,000.00	ร.ร.เชียงรายวิทยาคม	20,000.00
มูลนิธินักเรียนเก่าสามัคคีวิทยาคม	100,000.00	ธนาคารกรุงไทย จำกัด มหาชน	1,050.00
มูลนิธิสาธารณกุศลสงเคราะห์เชียงราย	500,000.00	สาขาลาดปากอ	
มูลนิธิวัดมหาชินธาตุเจ้าดอยตุง อ.แม่สาย	100,000.00	โรงแรมริมกก รีสอร์ท เชียงราย	10,000.00
มูลนิธิพ่อขุนเม็งรายมหาราช	100,000.00	โรงแรมวังคำ โดยคุณแสวง เครือวิวัฒน์กุล	50,000.00
หจก.เชียงรายปิโตรเลียม อ.แม่ลาว	1,000.00	โรงแรมลิตเติ้ลดักเชียงราย	50,000.00
หจก.ป.ต้นยางคำวัสดุ	500.00	โรงแรมยูนาน อ.แม่สาย	3,000.00
บ.นอร์ทแลนด์แอนแทรคเตอร์ จำกัด	2,000.00	โรงแรมเวียงอินทร์โดยคุณประเสริฐ จิตรสกุล	500,000.00
บ. อภิลาซ่า จำกัด อ.เมืองเชียงราย	20,000.00	บริษัทเทิงสยาม	500.00
ร้านสมบุญมอเตอริสค์ (นางพรรณิ ตะสุข)	2,000.00	คุณเรียบ อภัยพันธ์ อ.แม่สรวย	2,000.00
บ.นาทรายทอง จำกัด อ.เมืองเชียงราย	10,000.00	คุณสุรจ ทาอุประสงค์	500.00
ร.ร. พณิชยการเชียงราย	30,000.00	คุณสมจิตร กล้าบุญ	1,000.00
หจก.เชียงรายพรเจริญ อ.แม่ลาว	3,000.00	คุณสมพร อารีย์	600.00
ร้านเมืองทองภัตตาคาร อ.เมืองเชียงราย	5,000.00	คุณจือ แซ่ซัง	500.00
		คุณหน่อคำ กันคำ	2,000.00
		คุณเต็ง แซ่ว่าง	100.00

* รายชื่อผู้บริจาครวบรวมได้จากข้อมูลที่มีอยู่ในขณะนี้ หากผู้ใดพบว่ามีรายชื่อใดที่มีได้ปรากฏตามรายการที่จัดพิมพ์ไว้
กรุณาแจ้งให้มหาวิทยาลัยทราบด้วย เพื่อจะได้จัดทำให้ครบถ้วนต่อไป

รายนามผู้บริจาคเงินสมทบทุนสร้างมหาวิทยาลัยแม่ฟ้าหลวง (ปี พ.ศ. 2541)

รายชื่อผู้บริจาค	จำนวนเงิน (บาท)	รายชื่อผู้บริจาค	จำนวนเงิน (บาท)
บ.สินธานี จำกัด อ.เมืองเชียงราย	100,000.00	คุณแจ่มจิตต์ เทพนามวงศ์	500.00
แม่สลองวิลล่า อ.แม่ฟ้าหลวง	5,500.00	คุณยี่ แซ่เล่า	50.00
หจก.เชียงรายวิวัฒน์ อ. เมืองเชียงราย	1,000.00	คณะครู – อาจารย์ ร.ร.เชียงรายวิทยาคม	17,900.00
บ.โรงสีกำแพง จำกัด อ.เมืองเชียงราย	50,000.00	คณณักเรียน ร.ร.เชียงรายวิทยาคม	7,200.00
บ.สหวิกิจเจริญทรัพย์ จำกัด อ.เมือง เชียงราย	11,000.00	คุณอุ้น อินยะ	300.00
ผจก.บ.ศรีเพ็ญฟุ้ง จำกัด	1,000.00	คุณปิ่น ยงใจเพชร	2,000.00
คุณบัวผัด วิทยาคณ	10,000.00	พตอ.บุญแล ยิ้มอยู่	1,000.00
คุณทรงทรัพย์ จอมก้น อ.แม่สรวย	3,000.00	คุณสุวิทย์ ทรัพย์อนันต์กุล	100,000.00
คุณณัฐพงษ์ ชัยชนะมงคล อ.แม่สรวย	1,000.00	คุณเจียมจิตต์ บุญสม (ประมง จ.เชียงราย)	10,000.00
คุณอรธรพงษ์ โรจนพิบูลธรรม	5,000.00	คุณพ่อปลัดสมศรี ภัคดี	10,000.00
คุณแสง จันทิมา อ.แม่ลาว	5,000.00	คุณแม่ยุพดี ภัคดี	10,000.00
คุณมะลิวรรณ ดวงเพชร	50,000.00	คุณชูศักดิ์ ไตรศรีศิลป์	10,000.00
คุณธวัชชัย อินตะชัยวงศ์	1,000.00	ราษฎร อ.ขุนตาล	6,480.00
สตอ.ชาญณรงค์ สิทธิสม	10,000.00	ราษฎร หมู่ 8 บ้านศรีถ้อย อ.แม่สรวย	6,550.00
คุณชาติ สุภารัตน์ อ.แม่ลาว	2,000.00	ราษฎร ต.เทอดไทย อ.แม่ฟ้าหลวง	8,908.00
คุณอ้าย สุคำ อ.แม่ลาว	2,000.00	ราษฎร ต.แม่สลองใน อ.แม่ฟ้าหลวง	13,020.00
คุณพะวงค์ ดวงจันทร์	1,000.00	ราษฎร ต.แม่สลองนอก อ.แม่ฟ้าหลวง	33,179.00
คุณจันทรา จอมก้น	3,000.00	ราษฎร ต.แม่ฟ้าหลวง อ.แม่ฟ้าหลวง	5,000.00
คุณจะจุ จะกะจ้อง	3,000.00	ราษฎรบ้านพญาไพรเล่ามา อ.แม่ฟ้าหลวง	5,000.00
คุณคล้าย แซ่เล้ง	500.00	ราษฎรบ้านพญาไพรเล่ามา อ.แม่ฟ้าหลวง	15,460.00
คุณกำจี้ แซ่เล้ง	100.00	ราษฎรบ้านแม่หม้อ อ.แม่ฟ้าหลวง	8,600.00
คุณรณ เชื้อเมืองพาน	2,000.00	ราษฎรบ้านห้วยอื่น ต.แม่สลองใน อ.แม่ฟ้าหลวง	2,000.00
คุณวงศ์ ดีบัว	2,000.00	คุณสุวรรณ ปรีดีประเสริฐศรี (ก้านัน ต.แม่สลองใน)	2,000.00
คุณชาติชาย แซ่สง	200.00	คุณทรงชัย พรภาวรสุข	1,000.00
คุณเจือ แซ่สง	100.00	(ผญบ.ห้วยผึ้ง ต.แม่สลองใน)	
คุณสายคี แซ่ว่าง	1,000.00	คุณอาหลู่ (บ้านหินแตก ต.แม่สลองใน)	1,000.00
คุณพยุง แก้วจำปา	500.00	คุณจั่ว แซ่โซ้ง	1,000.00
คุณยงยุทธ โรจนศิริสันติ	1,000.00	ครอบครัวคุณพิชัย ถาแปง	535.00
คุณเฉลิม แซ่โซ้ง	1,000.00	คุณศักดิ์รา สิริสิทธิวงศ์	1,000.00
คุณแบ่งหลี แซ่หิก	1,000.00		

* รายชื่อผู้บริจาครวบรวมได้จากข้อมูลที่มีอยู่ในขณะนี้ หากผู้ใดพบว่ามีรายชื่อใดที่ไม่ได้ปรากฏตามรายการที่จัดพิมพ์ไว้นี้ กรุณาแจ้งให้มหาวิทยาลัยทราบด้วย เพื่อจักได้จัดทำให้ครบถ้วนต่อไป

รายนามผู้บริจาคเงินสมทบทุนสร้างมหาวิทยาลัยแม่ฟ้าหลวง (ปี พ.ศ. 2541)

รายชื่อผู้บริจาค	จำนวนเงิน (บาท)	รายชื่อผู้บริจาค	จำนวนเงิน (บาท)
คุณแม่ไพบูลย์ ภูประเสริฐ	1,000.00	ลูกเสือชาวบ้านและราษฎรบ้านห้วยไร่	10,000.00
คุณศุภชาติา แท้ตระกูล	1,000.00	อ.แม่จัน	
คุณศักดิ์ แท้ตระกูล	1,000.00	คุณศรีทน เมืองอินทร์	2,000.00
คุณบุญพัทธ์ ผลพลายตา	500.00	คุณธวัช หล้านามวงศ์	2,000.00
คุณบุญมี ปิยะปัญญานนท์	5,000.00	ราษฎรบ้านห้วยผึ้ง ต.แม่สลองใน	6,980.00
คุณวินัย ทิพย์คุณอก	5,000.00	อ.แม่ฟ้าหลวง	
คุณรามเมศร์ วัชร	1,000.00	ราษฎรบ้านม้งเก่าหลัง	13,000.00
นายอำเภอเวียงป่าเป้า	1,000.00	คุณวิไล โจนประวัติ	500.00
คุณลักษมี สุริยโชติ	500.00	(สถานีนอนมัยสันตลาลือ)	
(สถานีนอนมัยสันตลาลือ)		คณะครูและนักเรียนชั้น ม.4, ม.5.5	1,244.00
คุณลัดดา แซ่ลี อ.เมืองเชียงราย	500.00	ร.ร.เมืองเชียงราย	
สจ.วันเพ็ญ ชวรางกูร	2,000.00	บ.เวียงพางคำ จ.จ. เชียงราย	2,000.00
บ.สินแม่ลาว จำกัด	1,000.00	ชมรมจตุรพักตเชียงราย 2523	20,000.00
หจก.เวียงป่าเป้ากิจจาลิ	1,000.00	พนักงานโรมแรมอินคำและเรือนทิพย์	5,000.00
ข้าราชการเรือนจำกลางเชียงราย	1,000.00	สมาคมกัปตันกิจจ.เคราะหส์สหกรณ์การเกษตร	200.00
คุณจันทร์สวย เจริญศัสตราภัก	5,000.00	อ.เวียงป่าเป้า	
ร.ร.สามัคคีวิทยาคม	1,000.00	ชมรมชาวไทยอินเดีย เชียงราย	1,100.00
สมาคมครู - ผู้ปกครอง ร.ร.สามัคคีวิทยาคม	1,000.00	โรงพยาบาลแม่จัน	1,000.00
สมาคมศิษย์เก่า ร.ร.สามัคคีวิทยาคม	1,000.00	ข้าราชการและประชาชน กิ่ง อ.ดอยหลวง	1,660.00
สนง.อุตสาหกรรม จ.เชียงราย	1,080.00	ราษฎรบ้านป่าซาง ต.เม้งราย อ.พญาเม้งราย	1,015.00
โรงแรมกรุงทอง	1,000.00	คณะข้าราชการสังกัด สปจ.ชร.	42,181.00
คุณแมน สปริงเกอร์ และคุณธัญญาทิพย์	1,300.00	คุณแมน สปริงเกอร์ และคุณธัญญาทิพย์	759.00
(จากการขายเทปและซีดี)		สมาคมกลุ่มชาวบ้านโป่งผึ่งสามัคคี อ.เทิง	500.00
คุณมนัส - คุณเรือนคำ จิตบุญเรือง	100,000.00	ร.อ.ปิติ มากไมตรี	500.00
(ห้างทองสุขสมบูรณ์)		นางราศรี มากไมตรี	500.00
ข้าราชการ สนง.ที่ดิน จ.เชียงราย	10,000.00	ชมรมผู้สูงอายุ จ.เชียงราย	3,000.00
คุณยงค์ ศรีพันธ์ (หจก.ยงสะเล้ง)	10,000.00	นางอินอยู่ หลวงสอน	300.00
คุณแสวงหา ทศศิริ	2,000.00	ข้าราชการด้านศุลกากรเชียงแสน	1,300.00
(สารวัตรกำนัน ต.แม่สลองใน)		คุณวัลลพ พูลศิริ	200.00
กลุ่มชาวเขาเขตห้วยแม่เปา อ.พญาเม้งราย	10,820.00	คุณธวัชชัย เนตตกุล	1,500.00
ชมรมกำนัน ผู้ใหญ่บ้าน อ.ขุนตาล	2,000.00	ชมรมร้านทอง จ.เชียงราย	30,000.00

* รายชื่อผู้บริจาครวบรวมได้จากข้อมูลที่มีอยู่ในขณะนี้ หากผู้ใดพบว่ามีรายชื่อใดที่มีได้ปรากฏตามรายการที่จัดพิมพ์ไว้นี้ กรุณาแจ้งให้มหาวิทยาลัยทราบด้วย เพื่อจักได้จัดทำให้ครบถ้วนต่อไป

รายนามผู้บริจาคเงินสมทบทุนสร้างมหาวิทยาลัยแม่ฟ้าหลวง (ปี พ.ศ. 2541)

รายชื่อผู้บริจาค	จำนวนเงิน (บาท)	รายชื่อผู้บริจาค	จำนวนเงิน (บาท)
สนง.ป่าไม้ จ.เชียงราย	5,000.00	คณะข้าราชการและลูกจ้างด้านศิลปกรรมแม่สาย	8,200.00
แผนกสถิติ จ.เชียงราย	4,200.00	หจก.อ.โชคชัย จำกัด อ.แม่สาย	2,000.00
มูลนิธิพล.ต.ท.ศรีเดช ภูมิประหมั่น	1,000.00	บ.เชียงรายวัฒนาพร จำกัด	2,000.00
คณะครู ร.ร.เทศบาล 5	1,000.00	บ.เวียงพิงค์การสุรา อ.เวียงป่าเป้า	100.00
การไฟฟ้าส่วนภูมิภาค จ.เชียงราย	2,720.00	พระสุนทรปริยัติวิธาน (วัดพระสิงห์)	5,000.00
ศูนย์ส่งเสริมและฝึกหัดอาชีพสตรี จ.เชียงราย	300.00	สโสมสรโรตารีแม่จัน	10,500.00
ชมรมชาวพิจิตร จ.เชียงราย	10,000.00	สโสมสรโรตารีพาน	10,000.00
าพณา ณรงค์ วงศ์วรรณ	1,000,000.00	สโสมสรโรตารีเชียงราย	100,000.00
แม่ผัด สมศักดิ์ อ.พญาเม็งราย	1,000.00	คณะข้าราชการและราษฎร อ.เทิง	34,200.00
บ.เชียงรายอักษรศิลป์ จำกัด	2,000.00	ร.ร.แม่จันวิทยาคม	6,004.00
ชมรมนิสิตเก่าจุฬาฯ เชียงราย	100,000.00	ชมรมร้านทองแม่จัน	7,000.00
นายวิสิทธิ์ ยามิ	2,000.00	หจก.ริมคำท่าทราย	1,000.00
นางสังวาลย์ กุลลังกา	2,000.00	ราษฎรบ้านผาเรือ ต.ท่าข้าวเปลือก	431.00
นางอุษา ชัยทะ	2,000.00	ราษฎรหมู่ที่ 4 ต.ตาดควัน อ.พญาเม็งราย	1,100.00
ข้าราชการฝ่ายป้องกันจังหวัดและสมาชิก อส.จ.ชร.ที่ 1 และ 2	3,000.00	พระครูไพศาลพัฒนาวีรุต วัดพระธาตุผาเงา	5,000.00
วิทยาลัยการอาชีพเชียงราย	3,999.00	มูลนิธิหลวงพ่อดาเงา	5,000.00
ร.ร.เวียงแก่นวิทยาคม	3,784.00	หจก.เกษมชัย (1994)	10,000.00
นางพนาวลัย - ด.ญ.ชนาภา - ด.ช.สมัชชา หลานนามวงศ์	2,000.00	หจก.เชียงราย วี.อาร์มอเตอร์	3,000.00
สมาคมวัฒนธรรมหญิง จ.เชียงราย	5,000.00	ราษฎรบ้านห้วยสัก ม.1 ต.หนองป่าก่อ กิ่ง อ.ดอยหลวง	500.00
ราษฎรห้วยมู อ.แม่ฟ้าหลวง	3,600.00	ราษฎรบ้านป่าช้างงาม ม.2 ต.หนองป่าก่อ กิ่ง อ.ดอยหลวง	420.00
ราษฎรบ้านทุ่งกวาง ต.โชคชัย	100.00	ราษฎรบ้านดอย ม.3 ต.โชคชัย	558.00
ราษฎรบ้านห้วยไร่ ต.ปงน้อย	100.00	กิ่ง อ.ดอยหลวง	
ราษฎรบ้านหนองป่าก่อ ม.3 ต.หนองป่าก่อ	100.00	ราษฎรบ้านหนองดำน ม.6 ต.โชคชัย	222.00
ราษฎรบ้านทุ่งโป่ง ม.9 ต.หนองป่าก่อ	163.00	กิ่ง อ.ดอยหลวง	
ข้าราชการพัฒนาชุมชนจังหวัด ผู้ดูแลเด็กและ ศูนย์พัฒนาเด็กเล็ก จ.เชียงราย	16,000.00	คณะข้าราชการและลูกจ้าง สปก.จ.เชียงราย	3,537.00
นายสิริสิณ ภูริโสภณ	2,000.00	คณะครูและนักเรียน ร.ร.เทศบาล 4	1,290.00
คณะข้าราชการและราษฎร อ.เมืองเชียงราย	380,000.00	นางจันทร์หอย ไชยวาทย์	200.00
		นายสมคิด ตันโย	1,000.00
		ญาตินายปั่น บอกลบุญ	100.00

* รายชื่อผู้บริจาครวบรวมได้จากข้อมูลที่มีอยู่ในขณะนี้ หากผู้ใดพบว่ามีรายชื่อใดที่มีได้ปรากฏตามรายการที่จัดพิมพ์ไว้นี้ กรุณาแจ้งให้มหาวิทยาลัยทราบด้วย เพื่อจะได้จัดทำให้ครบถ้วนต่อไป

รายนามผู้บริจาคเงินสมทบทุนสร้างมหาวิทยาลัยแม่ฟ้าหลวง (ปี พ.ศ. 2541)

รายชื่อผู้บริจาค	จำนวนเงิน (บาท)	รายชื่อผู้บริจาค	จำนวนเงิน (บาท)
ผู้ไม่ประสงค์ออกนามจาก อ.แม่จัน	1,000.00	ศรัทธาวิตปงสนุก ม.2 ต.ปงน้อย	800.00
นางกานจนา พันธุ์เจริญ	200.00	กิ่ง อ.ดอยหลวง	
ไม่ทราบนามผู้บริจาค	2,000.00	คณะสงฆ์กิ่ง อ.ดอยหลวง	710.00
ไม่ทราบนามผู้บริจาค	2,000.00	นางมณี ปงศา คำ ต.ปงน้อย กิ่ง อ.ดอยหลวง	50.00
ไม่ทราบนามผู้บริจาค	1,000.00	อุทิศแด่แม่อยู่หล้า พรหมแสน ม.2 ต.ปงน้อย	20.00
นต.ถวิล นามวงศ์	500.00	กิ่ง อ.ดอยหลวง	
กลุ่มพัฒนาสตรี อ.แม่จัน	10,029.00	อุทิศแด่นายสมศักดิ์ บัวอินทร์	50.00
ไม่ทราบนามผู้บริจาค	100.00	กิ่ง อ.ดอยหลวง	
นายจันปิ่น สุวรรณ	500.00	อุทิศแด่นางจุมปี ธงสวัสดิ์ บ้านดอยงาม	100.00
นายศรีทน เมืองอินทร์	2,000.00	กิ่ง อ.ดอยหลวง	
ราษฎร อ.ขุนตาล	1,750.00	อุทิศแด่นางตุ๊ด มะโนวรรณ กิ่ง อ.ดอยหลวง	50.00
สมาคมแม่จัน (มูลนิธิศาลเจ้า)	25,000.00	อุทิศแด่นายผัด ชุ่มมงคล ม.1 ต.ปงน้อย	100.00
กลุ่มโรงเรียนสังกัดกรมสามัญศึกษา	23,140.00	บ้านดอยงาม กิ่ง อ.ดอยหลวง	
จ.เชียงราย		ชมรมพ่อค้า อ.เทิง	1,000.00
นายทา - นางบุ อื่นคำ	1,000.00	บ.เทิงสยาม จำกัด	500.00
ศิษย์เก่า ร.ร.ดำรงราษฎร์สงเคราะห์ รุ่น 2517	3,000.00	ราษฎร อ.เทิง	885.00
คณะครูและนักเรียน ร.ร.เทศบาล 1 ศรีเกิด	5,000.00	คณะข้าราชการสำนักงานการประถมศึกษา	7,487.00
สำนักงานยาสูบ จ.เชียงราย	20,000.00	จ.เชียงราย	
ชมรมชาวปักษ์ใต้ใน จ.เชียงราย	10,000.00	น.ส.จารุณี ใจกุลสกุลยิ่ง	500.00
นายสาคร สุริยะโชติ	50,000.00	นายแจ้งขง แซ่หยาง	500.00
นายสุรเดช พนาเกษมศานต์	50,000.00	นายเหวินห่าน แซ่ลี	500.00
นายมานิตย์ แซ่เตียว	25,000.00	น.ส.จิงเหมย แซ่ลี	500.00
นายฉัตรชัย พัฒนานุภาพ	20,000.00	นางจันทร์ฟอง แซ่ลี	500.00
ราษฎรบ้านถ้ำสันติสุข ต.โป่งงาม	18,180.00	นายประเสริฐ แซ่ลี	500.00
ราษฎรบ้านป่าแดง ต.เกาะช้าง	1,500.00	นายเล่าเอื้อ แซ่ซู	500.00
นายกิ่งกาชาดแม่สาย	1,000.00	นายหลี่เฟิง แซ่หม่า	500.00
ราษฎรบ้านห้วยช้างลอด ม.7 ต.โชคชัย	519.00	น.ส.เพ็ญศิริ แซ่ย่าง	500.00
กิ่ง อ.ดอยหลวง		สมาคมปาณกิจสงเคราะห์	500.00
ราษฎรบ้านขุนบง ม.9 ต.โชคชัย	195.00	สหกรณ์การเกษตรแม่สาย	
กิ่ง อ.ดอยหลวง		มูลนิธิพระบรมธาตุดอยตุง	100,000.00
กลุ่มไถลื้อ อ.แม่สาย	2,270.00	คณะผ้าป่าของคุณว.วิชญานัน	10,600.00

* รายนามผู้บริจาครวบรวมได้จากข้อมูลที่มีอยู่ในขณะนี้ หากผู้ใดพบว่ามีรายชื่อใดที่มีได้ปรากฏตามรายการที่จัดพิมพ์ไว้นี้ กรุณาแจ้งให้มหาวิทยาลัยทราบด้วย เพื่อจักได้จัดทำให้ครบถ้วนต่อไป

รายนามผู้บริจาคเงินสมทบทุนสร้างมหาวิทยาลัยแม่ฟ้าหลวง (ปี พ.ศ. 2541)

รายชื่อผู้บริจาค	จำนวนเงิน (บาท)	รายชื่อผู้บริจาค	จำนวนเงิน (บาท)
สำนักงานเกษตร จ.เชียงราย	5,000.00	น.ส.ศิริเพ็ญ แซ่หวัง	500.00
ชมรมชาวน่านใน จ.เชียงราย	3,000.00	นางศิริลักษณ์ แซ่หวัง	500.00
บ.น้ำดื่ม D.D. อ.แม่จัน	5,000.00	น.ส.ปวีณา ใจเจริญก้าวหน้า	500.00
ราษฎรชาวเขา 33 หมู่บ้านในเขต อ.แม่จัน	13,273.00	น.ส.กาแสง แซ่หวู่	500.00
ชมรมกำนัน - ผู้ใหญ่บ้าน อ.เวียงแก่น	4,120.00	น.ส.แสงน้อย แซ่หวู่	500.00
นายมานิตย์ ชินะชัย	300.00	นายสมชาย แซ่หวู่	500.00
อ.พญาเม็งราย	2,200	นายเมย์หลัน แซ่ลี	500.00
ผญบ./ผช.ผญบ./กก.หมู่บ้าน หมู่ 6	1,200	นายฉางพะ แซ่หลี่	500.00
ต.หนองป่าก่อ		นางอาเชียง แซ่หยาง	500.00
แม่อยู่เสาร์ ใจะรัตน์	100.00	น.ส.วัชร แซ่ฟ่ง	500.00
น.ส.นอไว มีปัญญา	100.00	นางไท่ซิว แซ่จาง	500.00
ราษฎรบ้านร่มแก้ว ต.ปงน้อย	120.00	นางอาเฟ็ง แซ่ซู่	500.00
สหภาพนายควม จ.เชียงราย	10,000.00	น.ส.กาญจนา แซ่ย่าง	500.00
ราษฎรบ้านเข้านิคม ต.ป่าซาง อ.แม่จัน	330.00	นายชอกก๊วย แซ่ซู่	500.00
คณะราษฎร อ.เชียงของ	7,780.00	นายมนิ แซ่ฟู	500.00
นางจิ้งก้วย แซ่คาง	500.00	น.ส.ทิวพร แซ่ฟู	500.00
น.ส.เหมยตี้ แซ่ลี	500.00	นายฮี่ซาง แซ่หลิน	500.00
นายผานหมิน แซ่ลี	500.00	นายกวางขวา แซ่เจิน	500.00
น.ส.ทิพย์วรรณ ใจเกษมสุขดี	500.00	นายฮี่ แซ่หลิว	500.00
นายกำยหมิง แซ่ลี	500.00	อุทิศกุลให้พ่อจันทร์ จัปใจนาย	
นายฮี่ซิง แซ่เหอ	500.00	ก๊ิง อ. ดอยหลวง	100.00
นายจาดาย แซ่เหอ	500.00	นายไศลยนต์ - นางอัมพร ศรีสมุทร	50,000.00
นายเจิงหง แซ่ก่อ	500.00	นายคำสุข แซ่เติน ต.ปอ	500.00
นางจันตี แซ่หวาง	500.00	นายก่อหยี่ แซ่หว่าง ต.ปอ	500.00
น.ส.คำจันทร์ แซ่หลู่	500.00	นายสุรินทร์ แซ่หลู่	500.00
น.ส.อมพร ใจกุลสกุลเลิศ	500.00	นายเซียงซื่อ แซ่ลีร์	500.00
น.ส.เปรมใจ แซ่ลี	500.00	นายฮี่จิง แซ่หลี่	500.00
น.ส.จิราพร แदनนาขจี	500.00	นางก่อง แซ่เกา	500.00
นายสมชาย แซ่หวัง	500.00	นางลี แซ่เย้า	500.00
นายอาหลง แซ่หวัง	500.00	นายสุภาพ รุ่งวิวัฒน์ (มาบตาลา)	1,100.00
นายอาเฮือง แซ่หวัง	500.00		

* รายชื่อผู้บริจาครวบรวมได้จากข้อมูลที่มีอยู่ในขณะนี้ หากผู้ใดพบว่ามีรายชื่อใดที่มีได้ปรากฏตามรายการที่จัดพิมพ์ไว้นี้ กรุณาแจ้งให้มหาวิทยาลัยทราบด้วย เพื่อจักได้จัดทำให้ครบถ้วนต่อไป

รายนามผู้บริจาคเงินสมทบทุนสร้างมหาวิทยาลัยแม่ฟ้าหลวง (ปี พ.ศ. 2541)

รายชื่อผู้บริจาค	จำนวนเงิน (บาท)	รายชื่อผู้บริจาค	จำนวนเงิน (บาท)
น.ส.สมจิต แซ่หลู่	500.00	ร้านกระเบื้องเรือนคำเชียงราย	20,000.00
นางมะลิวัลย์ แซ่หยาง	500.00	คุณสมาน – คุณอรสา กำลังประสิทธิ์	1,000.00
น.ส.หมื่นหาว แซ่หลิน	500.00	ร้านชัยสินกรอรูป (เด่นห้า)	1,000.00
น.ส.จงแดง แซ่ฟู	500.00	พรรคชาติไทย	100,000.00
น.ส.จงฟุ้ง แซ่ฟู	500.00	ชมรมกำนัน – ผู้ใหญ่บ้าน อ.ขุนตาล	2,000.00
นายไทโป่ง แซ่หลี่	500.00	มูลนิธิทองดี ดวงเนตร	10,000.00
นายไทซาง แซ่หลี่	500.00	นายทน ทองเลิศ	100.00
น.ส. หยีนลา แซ่หลี่	500.00	นายใบ จาจุ่มปา	60.00
นางหมิงหยาง แซ่ฟ่ง	500.00	นายทองอินทร์ ไชยยศ	100.00
น.ส.ยี่เหว่ย แซ่หลิน	500.00	นางกาญจนา ยอดมูลดี	50.00
น.ส.หลี่ลี แซ่หลี่	500.00	นายวร คุณสุข	40.00
นายเจิ่น แซ่จาง	500.00	นายบัวเงิน พูนพันธ์	50.00
นางยี่ แซ่เล่า	500.00	นายอมรเพท ทุมมาตร	50.00
น.ส.ยี่ซิง แซ่หลิน	500.00	นายอู๊ด อนุกันทาง	50.00
มูลนิธิกวงเม้ง อ.แม่สาย	50,000.00	นายยรรยงค์ พรหมใจ	20,000.00
คณะข้าราชการเรือนจำ อ.เทิง	7,000.00	นายโกเมศ ขุนศรี	1,000.00
คณะราษฎร ต.ปอ. อ.เวียงแก่น	33,000.00	นางลอย อ้วนวุฒิ	200.00
ครอบครัวประสงค์ – จิราภรณ์ ไชยเลิศ และคุณประสมพร	1,000.00	มูลนิธิพ่อขุนเม็งราย	100,000.00
อ.เมืองเชียงราย	45,453.00	พ.ญ.เรณู ศรีสมิต	10,000.00
ราษฎรบ้านห้วยไร่ ต.ปงน้อย	300.00	ศูนย์สงเคราะห์ชาวเขา จ.เชียงราย	16,212.00
ราษฎรบ้านไทรทอง ต.ปงน้อย	500.00	ครอบครัวพรหมใจ (อุทิศให้คุณยายจันทรา)	2,000.00
อุทิศกุศลให้นางมี อภิวังคังาม กึ่ง อ. ดอยหลวง	129.00	ราษฎรบ้านห้วยไร่ ต.ปงน้อย	300.00
นายเชียวเหวิน แซ่หลี่ ต.ปอ	500.00	นายอ้าย มะโนใจ	50.00
นายก่อหยี แซ่หวาง ต.ปอ	500.00	เงินรับบริจาคจากตู้บริจาคห้าง Big C	93,710.75
ราษฎรบ้านศรีสุวรรณ ต.หนองป่าก่อ	520.00	อบต.แม่เจดีย์	20,000.00
ราษฎรบ้านใหม่พัฒนา ต.หนองป่าก่อ	250.00	ชมรมกำนันผู้ใหญ่บ้าน อ.แม่สาย	84,021.00
ชมรมศิษย์เก่ารัฐศาสตร์ มช.	10,000.00	พ่อดวง – แม่จันทร์เป็ง นพวงศ์	10,000.00
คณะเจ้าหน้าที่ประชาสัมพันธ์ จ. เชียงราย	1,000.00	นายสุพล มณีรัตน์	20,000.00
คณะครูและนักเรียน ร.ร.เทศบาล 3	3,979.25	รับบริจาคเงินในงานพ่อขุนเม็งราย ปี 2542	383.50
		นายมูล ชมภู อ.เวียงแก่น	200.00
		นายคำแก้ว บุตรดี	200.00

* รายชื่อผู้บริจาครวบรวมได้จากข้อมูลที่มีอยู่ในขณะนี้ หากผู้ใดพบว่ามีรายชื่อใดที่มีได้ปรากฏตามรายการที่จัดพิมพ์ไว้
กรุณาแจ้งให้มหาวิทยาลัยทราบด้วย เพื่อจะได้จัดทำให้ครบถ้วนต่อไป

รายนามผู้บริจาคเงินสมทบทุนสร้างมหาวิทยาลัยแม่ฟ้าหลวง (ปี พ.ศ. 2541)

รายชื่อผู้บริจาค	จำนวนเงิน (บาท)	รายชื่อผู้บริจาค	จำนวนเงิน (บาท)
นายบุญรัตน์ บุตรดี	200.00	สุขาภิบาลเวียงเชียงแสน	30,000.00
นายอุป ใจกันท์	200.00	สุขาภิบาลป่าแดด อ.ป่าแดด	30,000.00
นางจาม ยาวีเลิง	200.00	สุขาภิบาลป่าแงะ อ.ป่าแดด	30,000.00
แม่อุ้ยมี อินตะ	100.00	สุขาภิบาลเวียงชัย	30,000.00
นายสุนทร อินเทพ	500.00	สุขาภิบาลบุญเรือง	30,000.00
นางบัวลอย นุธรรม	100.00	สุขาภิบาลบ้านต้า	30,000.00
นายสมาน แสงธรรม	100.00	สุขาภิบาลศรีถ้อย	30,000.00
นายทูลสวัสดิ์ ยอดมณีบรรพต	500.00	องค์การบริหารส่วนตำบลรอบเวียง อ.เมือง	30,000.00
นายยอด ไชยลังการ	100.00	องค์การบริหารส่วนตำบลดงมะดะ อ.เมือง	20,000.00
นายจันทร์ผล นุธรรม	200.00	องค์การบริหารส่วนตำบลห้วยชมภู อ.เมือง	20,000.00
นายสาธิต สมควร	500.00	องค์การบริหารส่วนตำบลแม่ข้าวต้ม อ.เมือง	100,000.00
นายบุญเชิด ทนชัย	200.00	องค์การบริหารส่วนตำบลแม่กรณ์ อ.เมือง	20,000.00
นายบุญรัตน์ บุตรดี	500.00	องค์การบริหารส่วนตำบลบ้านดู่ อ.เมือง	30,000.00
นางฉายหลาน แซ่เจ็ง	500.00	องค์การบริหารส่วนตำบลห้วยสัก อ.เมือง	30,000.00
พ่อวิโรจน์ ช่างต่าย	100.00	องค์การบริหารส่วนตำบลนางแล อ.เมือง	30,000.00
ผู้ไม่ประสงค์ออกนาม	900.00	องค์การบริหารส่วนตำบลลริมกก อ.เมือง	30,000.00
บ.มีเดียร์ ออฟ มีเดียร์ จำกัด	149,700.00	องค์การบริหารส่วนตำบลสันทราย อ.เมือง	30,000.00
นายบุญยก อุตสาสาร	600.00	องค์การบริหารส่วนตำบลท่าทราย อ.เมือง	20,000.00
ชมรมธรรมศาสตร์ จ.เชียงราย	50,000.00	องค์การบริหารส่วนตำบลแม่จัน อ.แม่จัน	20,000.00
สโสมสรโรตารี จ.เชียงราย	100,000.00	องค์การบริหารส่วนตำบลแม่คำ อ.แม่จัน	20,000.00
คำจำหน่ายเทพเพลง ม.แม่ฟ้าหลวง	209,600.00	องค์การบริหารส่วนตำบลป่าซาง อ.แม่จัน	30,000.00
ราษฎรชาวไทยลื้อ บ้านวังลาว	3,500.00	องค์การบริหารส่วนตำบลแม่ไร่ อ.แม่จัน	20,000.00
องค์การบริหารส่วนจังหวัดเชียงราย	1,000,000.00	องค์การบริหารส่วนตำบลท่าข้าวเปลือก	20,000.00
เทศบาลเมืองเชียงราย	2,100,000.00	อ.แม่จัน	
สุขาภิบาลแม่จัน	30,000.00	สุขาภิบาลสันทราย อ.แม่จัน	30,000.00
สุขาภิบาลแม่ชะจาน	30,000.00	สุขาภิบาลเมืองพาน	50,000.00
สุขาภิบาลบ้านเหล่า	30,000.00	สุขาภิบาลห้วยไคร้	30,000.00
สุขาภิบาลแม่ลาว	30,000.00	สุขาภิบาลเวียงป่าเป้า	30,000.00
สุขาภิบาลป่าก่อดำ อ.แม่ลาว	30,000.00	องค์การบริหารส่วนตำบลบ้านด้าย อ.แม่สาย	20,000.00
สุขาภิบาลแม่สรวย	30,000.00	องค์การบริหารส่วนตำบลเวียงพางคำ	20,000.00
สุขาภิบาลพญาเม็งราย	30,000.00	อ.แม่สาย	

* รายชื่อผู้บริจาครวบรวมได้จากข้อมูลที่มีอยู่ในขณะนี้ หากผู้ใดพบว่ามีรายชื่อใดที่มีได้ปรากฏตามรายการที่จัดพิมพ์ไว้นี้ กรุณาแจ้งให้มหาวิทยาลัยทราบด้วย เพื่อจะได้จัดทำให้ครบถ้วนต่อไป

รายนามผู้บริจาคเงินสมทบทุนสร้างมหาวิทยาลัยแม่ฟ้าหลวง (ปี พ.ศ. 2541)

รายชื่อผู้บริจาค	จำนวนเงิน (บาท)	รายชื่อผู้บริจาค	จำนวนเงิน (บาท)
องค์การบริหารส่วนตำบลโป่งงาม อ.แม่สาย	20,000.00	องค์การบริหารส่วนตำบลโรงช้าง อ.ป่าแดด	20,000.00
องค์การบริหารส่วนตำบลเมืองพาน อ.พาน	20,000.00	องค์การบริหารส่วนตำบลป่าแงะ อ.ป่าแดด	20,000.00
องค์การบริหารส่วนตำบลสันติสุข อ.พาน	20,000.00	องค์การบริหารส่วนตำบลสันมะค่า อ.ป่าแดด	20,000.00
องค์การบริหารส่วนตำบลเวียงหัวอ.พาน	20,000.00	องค์การบริหารส่วนตำบลผางาม อ.เวียงชัย	20,000.00
องค์การบริหารส่วนตำบลป่าหุ้ อ.พาน	20,000.00	องค์การบริหารส่วนตำบลเวียงชัย อ.เวียงชัย	20,000.00
องค์การบริหารส่วนตำบลแม่เย็น อ.พาน	20,000.00	องค์การบริหารส่วนตำบลเวียงเหนือ	20,000.00
องค์การบริหารส่วนตำบลเจริญเมือง อ.พาน	20,000.00	อ.เวียงชัย	
องค์การบริหารส่วนตำบลม่วงคำ อ.พาน	20,000.00	องค์การบริหารส่วนตำบลเมืองชุม อ.เวียงชัย	20,000.00
องค์การบริหารส่วนตำบลธารทอง อ.พาน	20,000.00	องค์การบริหารส่วนตำบลดอนศิลา อ.เวียงชัย	20,000.00
องค์การบริหารส่วนตำบลสันมะเค็ด อ.พาน	20,000.00	องค์การบริหารส่วนตำบลแม่สรวย อ.เวียงชัย	20,000.00
องค์การบริหารส่วนตำบลดอยงาม อ.พาน	20,000.00	องค์การบริหารส่วนตำบลศรีถ้อย อ.แม่สรวย	20,000.00
องค์การบริหารส่วนตำบลหัวงม อ.พาน	20,000.00	องค์การบริหารส่วนตำบลแม่พริก อ.แม่สรวย	20,000.00
องค์การบริหารส่วนตำบลสันกลาง อ.พาน	20,000.00	องค์การบริหารส่วนตำบลท่าก้อ อ.แม่สรวย	20,000.00
องค์การบริหารส่วนตำบลทาดอนตะวัน อ.พาน	20,000.00	องค์การบริหารส่วนตำบลป่าแดด อ.แม่สรวย	20,000.00
องค์การบริหารส่วนตำบลทรายขาว อ.พาน	20,000.00	องค์การบริหารส่วนตำบลจอมหมอกแก้ว	20,000.00
องค์การบริหารส่วนตำบลแม่ฮ้อ อ.พาน	20,000.00	อ.แม่ลาว	
องค์การบริหารส่วนตำบลดอยฮาง	20,000.00	องค์การบริหารส่วนตำบลปากอ้อม อ.แม่ลาว	20,000.00
องค์การบริหารส่วนตำบลป่าอ้อดอนชัย	20,000.00	องค์การบริหารส่วนตำบลบัวสี อ.แม่ลาว	20,000.00
องค์การบริหารส่วนตำบลเวียงกาหลง	20,000.00	องค์การบริหารส่วนตำบลโป่งแพร่ อ.แม่ลาว	20,000.00
อ.เวียงป่าเป้า		องค์การบริหารส่วนตำบลป่าตาล อ.ขุนตาล	20,000.00
องค์การบริหารส่วนตำบลแม่เจดีย์	20,000.00	องค์การบริหารส่วนตำบลต้า อ.ขุนตาล	20,000.00
อ.เวียงป่าเป้า		องค์การบริหารส่วนตำบลม่วงยาย อ.เวียงแก่น	20,000.00
องค์การบริหารส่วนตำบลป่าตึง อ.แม่จัน	30,000.00	องค์การบริหารส่วนตำบลบ้านโป่ง	20,000.00
องค์การบริหารส่วนตำบลสันทราย อ.แม่จัน	20,000.00	อ.เวียงป่าเป้า	
องค์การบริหารส่วนตำบลแม่สาย อ.แม่สาย	20,000.00	องค์การบริหารส่วนตำบลแม่เจดีย์ใหม่	20,000.00
องค์การบริหารส่วนตำบลห้วยไคร้ อ.แม่สาย	20,000.00	อ.เวียงป่าเป้า	
องค์การบริหารส่วนตำบลเมืองชุม อ.แม่สาย	20,000.00	องค์การบริหารส่วนตำบลสันสี อ.เวียงป่าเป้า	20,000.00
องค์การบริหารส่วนตำบลบ้านแซว	20,000.00	องค์การบริหารส่วนตำบลป่าจั่ว อ.เวียงป่าเป้า	20,000.00
อ.เชียงแสน		องค์การบริหารส่วนตำบลเวียง อ.เชียงแสน	30,000.00
องค์การบริหารส่วนตำบลป่าแดด อ.ป่าแดด	20,000.00	องค์การบริหารส่วนตำบลศรีดอนมูล	20,000.00
องค์การบริหารส่วนตำบลเกาะช้าง อ.แม่สาย	20,000.00	อ.เชียงแสน	

* รายชื่อผู้บริจาครวบรวมได้จากข้อมูลที่มีอยู่ในขณะนี้ หากผู้ใดพบว่ามีรายชื่อใดที่มีได้ปรากฏตามรายการที่จัดพิมพ์ไว้
กรุณาแจ้งให้มหาวิทยาลัยทราบด้วย เพื่อจะได้จัดทำให้ครบถ้วนต่อไป

รายนามผู้บริจาคเงินสมทบทุนสร้างมหาวิทยาลัยแม่ฟ้าหลวง (ปี พ.ศ. 2541)

รายชื่อผู้บริจาค	จำนวนเงิน (บาท)	รายชื่อผู้บริจาค	จำนวนเงิน (บาท)
องค์การบริหารส่วนตำบลเมืองราย	20,000.00	สุขาภิบาลเวียงเทิง	30,000.00
อ.พญาเมืองราย		สุขาภิบาลปล้อง	30,000.00
องค์การบริหารส่วนตำบลตาดาควัน	20,000.00	ชมรมกำนัน - ผู้ใหญ่บ้าน จ.เชียงราย	5,000.00
อ.พญาเมืองราย		ชมรมกำนัน - ผู้ใหญ่บ้าน กิ่ง อ.เวียงเชียงรุ้ง	3,000.00
องค์การบริหารส่วนตำบลแม่ต้า	20,000.00	ชมรมกำนัน - ผู้ใหญ่บ้าน อ.เมืองเชียงราย	5,000.00
อ.พญาเมืองราย		องค์การบริหารส่วนตำบลท่าข้าม อ.เวียงแก่น	20,000.00
องค์การบริหารส่วนตำบลไม้ยา	20,000.00	องค์การบริหารส่วนตำบลปอ อ.เวียงแก่น	20,000.00
อ.พญาเมืองราย		องค์การบริหารส่วนตำบลหล้าเงา	20,000.00
องค์การบริหารส่วนตำบลปงน้อย	20,000.00	อ.เวียงแก่น	
อ.ดอยหลวง		องค์การบริหารส่วนตำบลเทอดไทย	30,000.00
องค์การบริหารส่วนตำบลโชคชัย อ.ดอยหลวง	20,000.00	อ.แม่ฟ้าหลวง	
องค์การบริหารส่วนตำบลทุ่งก่อ	20,000.00	องค์การบริหารส่วนตำบลแม่สลองใน	20,000.00
กิ่ง อ.เวียงเชียงรุ้ง		อ.แม่ฟ้าหลวง	
องค์การบริหารส่วนตำบลดงมทาว	20,000.00	องค์การบริหารส่วนตำบลแม่สลองนอก	30,000.00
กิ่ง อ.เวียงเชียงรุ้ง		อ.แม่ฟ้าหลวง	
องค์การบริหารส่วนตำบลป่าซาง	20,000.00	องค์การบริหารส่วนตำบลป่าตึง อ.แม่จัน	30,000.00
กิ่ง อ.เวียงเชียงรุ้ง		องค์การบริหารส่วนตำบลป่าสัก อ.เชียงแสน	20,000.00
สภาตำบลท่าสุด อ.เมือง	20,000.00	กลุ่มพัฒนาสตรี อ.พาน	10,000.00
สภาตำบลแม่ฟ้าหลวง อ.แม่ฟ้าหลวง	20,000.00	สมาคมจังหวัดห้วย อ.เมืองเชียงราย	30,000.00
สภาตำบลศรีโพธิ์เงิน อ.ป่าแดด	20,000.00	สมาคมท่องเที่ยวเชียงราย	10,000.00
องค์การบริหารส่วนตำบลเวียงเทิง	20,000.00	ราษฎรบ้านเย่านคม ต.ป่าซาง อ.แม่จัน	330.00
องค์การบริหารส่วนตำบลเชียงเคี่ยน	20,000.00	คณะราษฎร อ.เชียงของ	7,780.00
องค์การบริหารส่วนตำบลหางาว	20,000.00	คณะราษฎร อำเภอเวียงแก่น (ต.ปอ)	32,500.00
องค์การบริหารส่วนตำบลจัว	20,000.00	คณะราษฎรเรือนจำจังหวัดเทิง	7,000.00
องค์การบริหารส่วนตำบลดับเต้า	20,000.00	คณะราษฎร ต.ปอ อ.เวียงแก่น	3,300.00
องค์การบริหารส่วนตำบลแม่ลอย	20,000.00	ครอบครัวประสงค์ + จิราภรณ์ ไชยเลิศ	1,000.00
องค์การบริหารส่วนตำบลศรีดอนไชย	20,000.00	อำเภอเมืองเชียงราย (แคชเชียร์เช็ค)	4,5453.00
องค์การบริหารส่วนตำบลปล้อง	20,000.00	คณะราษฎรบ้านห้วยไร่ ต.ปงน้อย	300
องค์การบริหารส่วนตำบลสันทรายงาม	20,000.00	คณะราษฎรบ้านไทรทอง ต.ปงน้อย	500
องค์การบริหารส่วนตำบลหนองแรด	20,000.00		
องค์การบริหารส่วนตำบลยางฮ่อม อ.เมือง	20,000.00		

* รายชื่อผู้บริจาครวบรวมได้จากข้อมูลที่มีอยู่ในขณะนี้ หากผู้ใดพบว่ามีรายชื่อใดที่มีได้ปรากฏตามรายการที่จัดพิมพ์ไว้นี้ กรุณาแจ้งให้มหาวิทยาลัยทราบด้วย เพื่อจักได้จัดทำให้ครบถ้วนต่อไป



รายนามผู้บริจาคที่ดินสมทบทุนสร้างมหาวิทยาลัยแม่ฟ้าหลวง (ปี พ.ศ. 2541)

รายชื่อผู้บริจาค	จำนวน (ไร่)
นายวิกรม อัยศิริ	790
นายกิจพันธ์ วัฒนกิจตร และ	600
นายสุธี ศิราอากาศกุล	
นายเฉลิมพล เปรมสมาน	6
นายสุติน สุวรรณ	70
นายแก้วมา อวดสุข	10
นางสุธิรา ทาแกง	3
นายสุพล ฟองรัตน์	2
นางธิดา เขียวรัตน์	1
นายบุญเรือง เชื้อเจ็ดตน	2
นายวิฑูร วิทย์ประภากุล	7
นายอินหวัน บั้งเงิน	537
นายสว่าง วรรณเลิศ	500
ดต.เย็น สืบคำแก้ว	663
มูลนิธิธรรมาภรณ์ - ธาธรรม	มอบที่ดินที่ทับซ้อนกับมหาวิทยาลัยแม่ฟ้าหลวง

* รายนามผู้บริจาครวบรวมได้จากข้อมูลที่มีอยู่ในขณะนี้ หากผู้ใดพบว่ามีรายชื่อใดที่ไม่ได้ปรากฏตามรายการที่จัดพิมพ์ไว้นี้ กรุณาแจ้งให้มหาวิทยาลัยทราบด้วย เพื่อจะได้จัดทำให้ครบถ้วนต่อไป

รายนามผู้ให้การสนับสนุนการศึกษาของมหาวิทยาลัย* (ปี พ.ศ. 2542-2546)

รายชื่อผู้บริจาค (นิติบุคคล)	จำนวนเงิน (บาท)	รายชื่อผู้บริจาค (นิติบุคคล)	จำนวนเงิน (บาท)
กองทุนดร.จุฑา - มรณีย์ เทียนไทย	20,000	บริษัทเซียงรายสันติบุรี กอล์ฟคลับ จำกัด	20,000
กองทุนอนุสรณ์อุบล จิตรสกุล	30,000	บริษัทเด่นชัยเทรดดิ้ง จำกัด	5,000
ชมรมธนาคารจังหวัดเซียงราย	10,000	บริษัททีพีเอฟซี ที่ปรึกษา	50,000
จังหวัดทหารบก จังหวัดเซียงราย	สนับสนุนรถรับส่ง	บริษัทไทยบริดจสโตน จำกัด	220,000
	นักศึกษา	บริษัทไทยยูเนี่ยน โฟเซนต์ โปรดักส์ จำกัด	1,200,000
เทศบาลเมืองเซียงราย	30,000	(มหาชน) โดยคุณไกรสร จันศิริ	
ธนาคารกรุงศรีอยุธยา จำกัด สาขาเซียงราย	135,795	บริษัทน้ำมันปิโตรเลียม จำกัด	10,000
ธนาคารกรุงเทพ จำกัด (มหาชน)	100,000	บริษัทพรจรัสกุล จำกัด	8,000
ธนาคารไทยพาณิชย์ จำกัด (มหาชน)	257,000	บริษัทยอดเหนือ ปรีโตเลียม จำกัด	10,000
บริษัท เค ที อินเตอร์โมลาส จำกัด	200,000	บริษัทสหทวีกิจ จำกัด	100,000
โดยนางสาวนัยนา สุทธิเลิศสกุล		กลุ่มบริษัทสินธนาอิเล็กทรอนิกส์ จำกัด	35,000
บริษัท ดีลแฮล์ม จำกัด	10,000	โดยคุณธีระศักดิ์ เลหาะวีร์	
บริษัท ทิพมาศ จำกัด	200,000	บริษัทเอสแควร์ จำกัด	10,000
โดยคุณสุนทร อรุณานนท์ชัย		บริษัทฮาดารี อิเลคทริก จำกัด	150,000
บริษัท ไทยน้ำทิพย์ จำกัด	สนับสนุนน้ำดื่ม	มูลนิธิ บริษัทเบอร์ลี ยุคเกอร์ จำกัด	22,000
บริษัท บิ๊กซี เซียงราย จำกัด	47,243	มูลนิธิจุมภฏ พันธุ์ทิพย์	24,000
บริษัท บุญศิริการพิมพ์	150,000	มูลนิธิช่วยนักศึกษาที่ขาดแคลน (มนช.)	25,000
โดยคุณมนต์ชนก - ศิริพร ศิริชนะ		มูลนิธิโตโยต้า ประเทศไทย	1,500,000
บริษัท เสริมสุข จำกัด (มหาชน)	5,000	มูลนิธิทาคาฮาชิ	22,000
บริษัท อุตสาหกรรมสยามเฟรม จำกัด	50,000	มูลนิธิท่านน้อย เปาโรหิตย์	30,000
โดยคุณสวัสดิ์ ปฏิภาณประเสริฐ		และพระยามุขมนตรี	
บริษัท เอส แอนด์ ดี อิน ดัสทรี จำกัด	50,000	มูลนิธิพระสังฆราช	30,000
โดยคุณแสงชัย โสเถียรกุล		มูลนิธิพะเยาสงเคราะห์	10,000
บริษัท เอส. เค.เพาเวอร์เอเบิล จำกัด	อุปกรณ์ตัดสิน	โดยคุณจรัส เยาวรัตน์	
	กีฬาบาสเก็ตบอล	มูลนิธิพุทธรังษีวัดนันทน์ วัดพระแก้ว	40,000
กองทุนบริษัท เอสโซ่	15,000	มูลนิธิสมเด็จพระสังฆราช (วาสนมหาเถระ)	60,000
สมโภชน์กรุงรัตนโกสินทร์ 200 ปี		มูลนิธิสาธารณกุศลสงเคราะห์เซียงราย	203,000
บริษัท แอลวีซี ดีเวลลอปเมนต์ จำกัด	1,000,000	ร้านพรชัย ไฟโต	560
บริษัท ฮาดารีอิเล็กทรอนิกส์	150,000	โรงเรียนเทศบาล 6	ขอใช้
โดยคุณจุน - คุณสุนทรี วนวิทย์			โรงยิมเนเซียม
บริษัทเครือเจริญโภคภัณฑ์	20,000	โรงเรียนเม็กรายมหาราชวิทยาคม	ขอใช้สนามกีฬา

* การสนับสนุนอาจเป็นรูปของทุนการศึกษา หรือการสนับสนุนการดำเนินการทั่วไป

รายนามผู้ให้การสนับสนุนการศึกษาของมหาวิทยาลัย* (ปี พ.ศ. 2542-2546)

รายชื่อผู้บริจาค (นิติบุคคล)	จำนวนเงิน (บาท)
โรงเรียนแม่จันวิทยาคม	ขอใช้สนามกีฬา
โรงแรมอินคำ จังหวัดเชียงราย	10,000
วิทยาลัยทองสุข	20,000
วิทยาลัยเทคนิคเชียงราย	ขอวิทยากรกีฬา
สมาคมชาวเหนือแห่งรัฐอิลลินอยส์	72,333
สมาคมตระกูลหวางแห่งประเทศไทย	10,000
สมาคมไทยแนะแนวการศึกษาต่อต่างประเทศ	66,600
สมาคมนักวิชาชีพไทยในสหรัฐอเมริกาและแคนาดา (ATPAC)	300,000
สมาคมฮงฮุ้นเชียงราย	20,000
สโมสรโรตารีเชียงราย โดยคุณณัฐยา ผลพิสิทธิ์	130,000
สำนักงานการกีฬาแห่งประเทศไทย จังหวัดเชียงราย	ยืมอุปกรณ์กีฬา
สำนักงานสลากกินแบ่งรัฐบาล	80,000
ห้างหุ้นส่วนจำกัด แพร์ อารงวิทย์	100,000
ห้างหุ้นส่วนจำกัด แมคโคร มาร์เก็ตติ้ง (1987)	6,000
ห้างหุ้นส่วนจำกัด กรีนวิง มาร์เก็ตติ้ง	สนับสนุนชุดกีฬา จำนวน 400 ตัว และโต๊ะปิงปอง 10 ตัว
ห้างหุ้นส่วนจำกัด ชนະຍນต์ อิมพอร์ต เอ็กซ์พอร์ต	12,000
ห้างหุ้นส่วนจำกัดเชียงรายสหชัย	10,000
ห้างหุ้นส่วนจำกัด ยุวกรศุภกัณฑ์	2,000
ร้านอาหารว่างและเครื่องดื่ม โดยคุณสุมาลี สี่ประเสริฐ	1,000
บริษัท คอมพิวเตอร์และวีซ่า จำกัด	5,000
บริษัท ช. การช่าง จำกัด (มหาชน)	90,000
บริษัท หงส์ศรีสุวรรณ จำกัด	10,000
บริษัท เอกชัย ดิสทริบิวชั่น จำกัด โดยคุณสุนทร อรุณานนท์ชัย	1,000,000
บริษัท น้ำตาลเพชรบุรี จำกัด โดยคุณสุนทร อรุณานนท์ชัย	10,000
บริษัท เอสโซ่	40,000

* การสนับสนุนอาจเป็นรูปของทุนการศึกษา หรือการสนับสนุนการดำเนินการทั่วไป

รายนามผู้ให้การสนับสนุนการศึกษาของมหาวิทยาลัย* (ปี พ.ศ. 2542-2546)

รายชื่อผู้บริจาค (บุคคล)	จำนวนเงิน (บาท)	รายชื่อผู้บริจาค (บุคคล)	จำนวนเงิน (บาท)
สมเด็จพระเทพรัตนราชสุดาฯ สยามบรมราชกุมารี	20,000	รศ. ยุทธนา สมิตะสิริ	30,640
พล.ต.อ.เภา สารสิน	280,000	คุณจินดารัตน์ ดาวเจริญ	13,000
คุณหญิงวรรณมา สิริวัฒนภักดี	สนับสนุนน้ำดื่ม 3,400 ขวด	คุณหมื่น แซ่ตั้ง	50,000
คุณมารวย ผดุงสิทธิ์	24,800	ผศ.อนงค์รัตน์ สุขุม	3,000
รศ. ดร. วันชัย ศิริชนะ	45,000	คุณพิบูล ตรังรัฐทิพย์ และคณะ	6,000
รศ. ดร. เทอด เทศประทีป	5,600	คุณเวโรจน์ ลอวรเกียรติ	40,000
ดร. ทนง พิทยะ	7,500	คุณสมชาย นาคำ	100
คุณประทีป ต่ายใหญ่	33,333	สมาคมพยาบาลไทยแห่งรัฐอลิโนยส์	37,420
คุณอำพล พรรณเชษฐ์	20,000	โดยคุณอภิญา กุลประทีปปัญญา	
คุณสงคราม ชิวประวัติดำรงค์	1,100,000	คุณสาธิต ศรีเสริมโชค	6,490
คุณรัชนี้ ศรีศิลป์	500,000	คุณจูน วณวิทย์	60,000
คุณหาญ จันทร์ตระกูล	210,000	คุณวิทยา - คุณศิริวรรณ พาณิชตระกูล	30,000
คุณสมชาย คูสุวรรณ	200,000	คุณวิสุทธิ์ ศรีพลากิจ	1000
คุณวิวัฒน์ ศิริจางคพัฒนา	100,000	คุณศรีสุข จันทรางศุ	14,390
คุณแสง เครือวิวัฒน์กุล	120,000	คุณศิริจิตร์ อรรถเวทวราวุฒิ	3,600
	และสนับสนุน	คุณวิชาญ ศิริชัยเอกวัฒน์	6,390
	เครื่องดนตรีสากล	คุณพิพัฒน์ ตรีระพงษ์และคณะ	90,000
คุณยงยุทธ อินทรวาทักษ์	100,000	อาจารย์มัลลิกา ศิริพิศ	2,000
คุณรุ่งโรจน์ ศรีผดุงพร	100,000	คุณสมศักดิ์ - คุณวณิ เี่ยมศรีทอง	10,000
คุณลิขิต จตุพล	100,000	คุณชาตรี โสภณพานิช	20,000
คุณอุบล ศรีนนท์	100,000	พันตำรวจโท ดร.ทักษิณ ชินวัตร	10,000
คุณสรวงสุดา เอื้ออัมพร	100,000	ผศ. ปรีตนา ประทีปะเสน	4,526
คุณมานิตย์ แซ่เตียว	100,000	คุณพิชัย อัครีสร	20,000
คุณบุญเลิศ เตชะเจริญวิกุล	100,000	ศาสตราจารย์ยออดทัย เทพรานนท์	4,526
คุณกิมเฮียง แซ่ตั้ง	100,000	คุณเรียบ นราดิศร	25,000
คุณวิธาน คิวสุวรรณ	100,000	ศาสตราจารย์ ร.ต.อ. วรเดช จันทรร	2,000
คุณสุนทร อรุณานนท์ชัย	20,000	คุณหญิงศรีศิริ กฤษณจันทร์	10,350
		คุณอารักษ์ ตรียาภรณ์	10,000
		ผู้ไม่ประสงค์ออกนาม	10,000

* การสนับสนุนอาจเป็นรูปของทุนการศึกษา หรือการสนับสนุนการดำเนินการทั่วไป



มหาวิทยาลัยแม่ฟ้าหลวง อ.เมือง จ.เชียงราย
Mae Fah Luang University Tasud, Muang, Chiang Rai
www.mfu.ac.th
E-mail: inter@mfu.ac.th