

บทสรุปผู้บริหาร

ภาวะการดำเนินงานของผู้สำเร็จการศึกษา รุ่นปีการศึกษา 2550

จากการสำรวจภาวะการดำเนินงานของผู้สำเร็จการศึกษา มหาวิทยาลัยแม่ฟ้าหลวง รุ่นปีการศึกษา 2550 ที่เข้ารับพระราชทานปริญญาบัตร เมื่อวันที่ 16 กุมภาพันธ์ 2552 สรุปผลได้ดังนี้

๑ ผู้สำเร็จการศึกษาระดับปริญญาตรี

ปีการศึกษา 2550 มีผู้สำเร็จการศึกษาในระดับปริญญาตรี จำนวนทั้งสิ้น 910 คน เป็นผู้สำเร็จการศึกษาระดับปริญญาตรีภาคปกติ จำนวน 908 คน และผู้สำเร็จการศึกษาระดับปริญญาตรีภาคพิเศษ จำนวน 2 คน ซึ่งมีผู้เข้ารับพระราชทานปริญญาบัตรรวม 872 คน และมีผู้ตอบแบบสอบถามจำนวน 863 คน คิดเป็นร้อยละ 98.97 ของจำนวนผู้สำเร็จการศึกษาที่เข้ารับพระราชทานปริญญาบัตร โดยทำการเก็บข้อมูลในวันซ้อมรับพระราชทานปริญญาบัตร วันที่ 14 กุมภาพันธ์ 2552

สำนักวิชา/สาขาวิชา	จำนวนผู้สำเร็จการศึกษา	ผู้สำเร็จการศึกษาที่เข้ารับพระราชทานปริญญาบัตร	ผู้สำเร็จการศึกษาที่ตอบแบบสอบถาม
การจัดการ	432	417	413
การบัญชี	86	81	81
เศรษฐศาสตร์	93	91	89
บริหารธุรกิจ	145	140	138
การจัดการการท่องเที่ยว	108	105	105
เทคโนโลยีสารสนเทศ	106	104	103
เทคโนโลยีสารสนเทศ	33	33	33
การจัดการเทคโนโลยีสารสนเทศ	2	1	-
วิทยาการคอมพิวเตอร์	21	21	21
วิศวกรรมคอมพิวเตอร์	36	35	35
เทคโนโลยีการสื่อสารและสารสนเทศ	14	14	14

สำนักวิชา/สาขาวิชา	จำนวนผู้สำเร็จการศึกษา	ผู้สำเร็จการศึกษาที่เข้ารับพระราชทานปริญญาบัตร	ผู้สำเร็จการศึกษาที่ตอบแบบสอบถาม
นิติศาสตร์	191	182	179
นิติศาสตร์	189	181	179
นิติศาสตร์ (ภาคพิเศษ)	2	1	-
วิทยาศาสตร์	24	24	24
เทคโนโลยีชีวภาพ	24	24	24
ศิลปศาสตร์	119	109	108
ภาษาอังกฤษ	89	81	81
ภาษาจีนธุรกิจ	30	28	27
อุตสาหกรรมเกษตร	38	36	36
เทคโนโลยีการอาหาร	29	28	28
เทคโนโลยีหลังการเก็บเกี่ยวและบรรจุภัณฑ์	9	8	8
รวม	910	872	863

• ข้อมูลผู้สำเร็จการศึกษาระดับปริญญาตรีภาคปกติ

1. การสำรวจภาวะการมีงานทำของผู้สำเร็จการศึกษาระดับปริญญาตรีภาคปกติ

ผลการสำรวจภาวะการมีงานทำของผู้สำเร็จการศึกษาระดับปริญญาตรีภาคปกติ (ไม่รวมสาขาวิชานิติศาสตร์ ภาคพิเศษ) ปีการศึกษา 2550 พบว่า มีผู้สำเร็จการศึกษาดอบแบบสอบถาม จำนวน 863 คน คิดเป็นร้อยละ 99.08 ของจำนวนผู้สำเร็จการศึกษาระดับปริญญาตรีภาคปกติที่เข้ารับพระราชทานปริญญาบัตร (871 คน) ซึ่งมีผู้สำเร็จการศึกษาที่มีงานทำแล้ว/กำลังศึกษาต่อ จำนวน 702 คน (ร้อยละ 81.34) มีสาระสำคัญสรุปได้ดังนี้

รายละเอียดข้อมูล	จำนวน (คน)	ร้อยละ
(1) สถานภาพการทำงานของผู้สำเร็จการศึกษา	863	100.00
• ทำงานแล้ว / กำลังศึกษาต่อ	702	81.34
- ทำงานแล้ว	512	59.33
- ทำงานแล้วและกำลังศึกษาต่อ	48	5.56
- กำลังศึกษาต่อ	142	16.45
• ยังไม่ได้ทำงานและไม่ได้ศึกษาต่อ	161	18.66
◆ ความรู้ความสามารถพิเศษที่ช่วยให้ได้งานทำ	560	100.00
- ด้านภาษาต่างประเทศ	376	67.14
- ด้านการใช้คอมพิวเตอร์	118	21.07
- ด้านกิจกรรมสันตนาการ	23	4.11
- ด้านกีฬา	5	0.89
- ด้านศิลปะ	3	0.54
- อื่นๆ	35	6.25
(2) ประเภทของหน่วยงานที่ทำ	560	100.00
- พนักงานบริษัท/องค์กรธุรกิจเอกชน	403	71.96
- ดำเนินธุรกิจอิสระ/เจ้าของกิจการ	47	8.40
- ข้าราชการ/เจ้าหน้าที่หน่วยงานของรัฐ	45	8.04
- รัฐวิสาหกิจ	19	3.39
- พนักงานองค์กรต่างประเทศ/ระหว่างประเทศ	12	2.14
- อื่นๆ	34	6.07

รายละเอียดข้อมูล	จำนวน (คน)	ร้อยละ	
(3) ที่ตั้งของสถานที่ทำงาน	560	100.00	
- กรุงเทพฯ และปริมณฑล	259	46.25	
- ภาคเหนือ	122	21.79	
- ภาคตะวันออก	21	3.75	
- ภาคใต้	16	2.86	
- ภาคตะวันออกเฉียงเหนือ	14	2.50	
- ภาคตะวันตก	12	2.14	
- ภาคกลาง	6	1.07	
- ต่างประเทศ	1	0.18	
- ไม่ระบุ	109	19.46	
(4) อัตราเงินเดือนที่ได้รับ (ไม่รวมผู้สำเร็จการศึกษาที่ประกอบธุรกิจส่วนตัว)	513	100.00	
• สูงกว่าอัตราเงินเดือนตามเกณฑ์ข้าราชการ (7,940 บาท)	425	82.84	
- มากกว่า 15,000 บาท	63	12.28	
- 12,001 – 15,000 บาท	116	22.61	
- 10,001 – 12,000 บาท	86	16.76	
- 7,940 – 10,000 บาท	160	31.19	
• ต่ำกว่าอัตราเงินเดือนตามเกณฑ์ข้าราชการ (7,940 บาท)	70	13.65	
• ไม่ระบุ	18	3.51	
รายละเอียดข้อมูล	จำนวน (บาท)		
	ต่ำสุด	สูงสุด	เฉลี่ย
• อัตราเงินเดือน	4,000	45,000	11,600
- สาขาวิชาวิศวกรรมคอมพิวเตอร์	7,500	21,000	16,200
- สาขาวิชาเทคโนโลยีการสื่อสารและสารสนเทศ	10,000	25,000	15,300
- สาขาวิชาเทคโนโลยีสารสนเทศ	8,940	19,000	13,500
- สาขาวิชาวิทยาการคอมพิวเตอร์	8,000	20,260	13,000
- สาขาวิชาภาษาอังกฤษ	7,640	45,000	11,900
- สาขาวิชาบริหารธุรกิจ	4,000	35,000	11,700

รายละเอียดข้อมูล	จำนวน (บาท)		
	ต่ำสุด	สูงสุด	เฉลี่ย
- สาขาวิชาการบัญชี	10,000	18,000	11,600
- สาขาภาษาจีนธุรกิจ	7,940	20,000	11,300
- สาขาวิชาเศรษฐศาสตร์	5,500	23,000	11,000
- สาขาวิชาเทคโนโลยีชีวภาพ	7,940	14,000	10,800
- สาขาวิชาเทคโนโลยีการอาหาร	7,000	15,000	10,600
- สาขาวิชาการจัดการการท่องเที่ยว	5,000	25,000	10,300
- สาขาวิชานิติศาสตร์	8,900	25,000	9,600
- สาขาวิชาเทคโนโลยีหลังการเก็บเกี่ยวและบรรจุภัณฑ์	6,000	12,000	8,900

หมายเหตุ อัตราเงินเดือนที่ได้รับไม่รวมผู้สำเร็จการศึกษาที่ประกอบธุรกิจส่วนตัว จำนวน 47 คน

รายละเอียดข้อมูล	จำนวน (คน)	ร้อยละ
(5) ความพอใจต่องานที่ทำ	560	100.00
- พอใจ	391	69.82
- ไม่พอใจ	169	30.18
• สาเหตุที่ไม่พอใจต่องานที่ทำ	169	100.00
- ค่าตอบแทนต่ำ	34	20.18
- ขาดความก้าวหน้า	31	18.34
- ขาดความมั่นคง	27	15.98
- ไม่ได้ใช้ความรู้ที่เรียนมา	26	15.35
- ระบบงานไม่ดี	23	13.61
- ผู้ร่วมงานไม่ดี	13	7.68
- อื่นๆ	15	8.86

รายละเอียดข้อมูล	จำนวน (คน)	ร้อยละ
(6) ระยะเวลาในการได้งานทำ	560	100.00
- ได้งานทันที (ได้งานก่อนจบการศึกษาหรือได้ทันทีที่จบการศึกษา)	127	22.68
- 1 – 3 เดือน	280	50.00
- 4 – 6 เดือน	107	19.11
- 7 – 9 เดือน	35	6.25
- 10 – 12 เดือน	5	0.89
- มากกว่า 1 ปี	2	0.36
- ได้งานระหว่างศึกษา	4	0.71
(7) ลักษณะงานที่ทำตรงกับสาขาวิชาที่สำเร็จการศึกษา	560	100.00
- ตรง	459	81.96
- ไม่ตรง	101	18.04
(8) การนำความรู้ไปประยุกต์ใช้กับงาน	560	100.00
- มากที่สุด	86	15.36
- มาก	177	31.61
- ปานกลาง	237	42.32
- น้อย	46	8.21
- น้อยที่สุด	14	2.50
(9) ผู้สำเร็จการศึกษาที่ยังไม่ได้ทำงานและไม่ได้ศึกษาต่อ จำนวน 161 คน		
• สาเหตุที่ยังไม่ได้ทำงาน	161	100.00
- รอฟังคำตอบจากหน่วยงาน	61	37.90
- ยังไม่ประสงค์ทำงาน	43	26.70
- หางานทำไม่ได้	32	19.87
- อื่นๆ (เช่น เพิ่งลาออก, เตรียมตัวศึกษาต่อ, เตรียมสอบเข้าทำงาน)	25	15.53
(10) ปัญหาในการหางานทำหลังสำเร็จการศึกษา (ไม่รวมผู้ที่ไม่ประสงค์ทำงาน)	118	100.00
- ไม่มีปัญหา	35	29.66
- มีปัญหา	83	70.34

รายละเอียดข้อมูล	จำนวน (คน)	ร้อยละ
<ul style="list-style-type: none"> ● ปัญหาที่พบ 	83	100.00
<ul style="list-style-type: none"> - หางานที่ถูกต้องไม่ได้ 	28	37.73
<ul style="list-style-type: none"> - ไม่ทราบแหล่งงาน 	12	14.55
<ul style="list-style-type: none"> - เงินเดือนน้อย 	11	11.22
<ul style="list-style-type: none"> - สอบเข้าทำงานไม่ได้ 	11	11.22
<ul style="list-style-type: none"> - ขาดคนสนับสนุน 	5	6.03
<ul style="list-style-type: none"> - หน่วยงานไม่ต้องการ 	3	3.61
<ul style="list-style-type: none"> - ต้องสอบจึงไม่อยากสมัคร 	2	2.40
<ul style="list-style-type: none"> - ขาดคนหรือเงินค้ำประกัน 	1	1.20
<ul style="list-style-type: none"> - อื่นๆ (เช่น ติดเงื่อนไขการเกณฑ์ทหาร, เกรตเฉลี่ยต่ำ เป็นต้น) 	10	12.04
(11) การศึกษาต่อยังสถาบันการศึกษา		
★ พิจารณาผู้สำเร็จการศึกษาที่กำลังศึกษาต่อ จำนวน 190 คน		
<ul style="list-style-type: none"> ● สาขาวิชาที่กำลังศึกษาต่อ 	190	100.00
<ul style="list-style-type: none"> - สาขาวิชาเดิม 	129	67.89
<ul style="list-style-type: none"> - สาขาวิชาอื่นที่ไม่ใช่สาขาวิชาเดิม 	61	32.11
<ul style="list-style-type: none"> ● ประเภทของสถาบันการศึกษาที่กำลังศึกษาต่อ 	190	100.00
<ul style="list-style-type: none"> - รัฐบาล 	157	82.63
<ul style="list-style-type: none"> - ต่างประเทศ 	25	13.16
<ul style="list-style-type: none"> - เอกชน 	8	4.21
<ul style="list-style-type: none"> ● เหตุผลที่ตัดสินใจศึกษาต่อ 	190	100.00
<ul style="list-style-type: none"> - งานที่ต้องการ ต้องใช้วุฒิการศึกษาสูงขึ้น 	87	45.79
<ul style="list-style-type: none"> - เป็นความต้องการของบิดา มารดา/ผู้ปกครอง 	42	22.11
<ul style="list-style-type: none"> - ได้รับทุนการศึกษา 	6	3.15
<ul style="list-style-type: none"> - อื่นๆ (เช่น เพิ่มเติมความรู้ ความก้าวหน้าในงาน เป็นต้น) 	55	28.95
<ul style="list-style-type: none"> ● ปัญหาในการศึกษาต่อ 	190	100.00
<ul style="list-style-type: none"> - ไม่มีปัญหา 	135	71.05
<ul style="list-style-type: none"> - มีปัญหา 	55	28.95

รายละเอียดข้อมูล	จำนวน (คน)	ร้อยละ
● ปัญหาที่พบในการศึกษาต่อ	55	100.00
- ขาดแคลนเงินทุน	24	43.64
- ขาดความรู้พื้นฐานในการศึกษาต่อ	14	25.45
- ข้อมูลสถานที่ศึกษาต่อไม่เพียงพอ	5	9.09
- คุณสมบัติในการสมัครเรียน	4	7.27
- ความสะดวกในการเดินทาง	8	14.55
☆ พิจารณาผู้สำเร็จการศึกษาที่ไม่ได้ศึกษาต่อ จำนวน 673 คน		
● ต้องการศึกษายังสถาบันการศึกษา	673	100.00
- ไม่ต้องการศึกษาต่อ	163	24.22
- ต้องการศึกษาต่อ	510	75.78
● สาขาวิชาที่ต้องการศึกษาต่อ	510	100.00
- สาขาวิชาอื่นที่ไม่ใช่สาขาวิชาเดิม	282	55.29
- สาขาวิชาเดิม	228	44.71
● ประเภทของสถาบันการศึกษาที่ต้องการศึกษาต่อ	510	100.00
- รัฐบาล	369	72.35
- ต่างประเทศ	109	21.38
- เอกชน	32	6.27
● เหตุผลที่ต้องการศึกษาต่อ	510	100.00
- งานที่ต้องการ ต้องใช้วุฒิการศึกษาสูงขึ้น	177	34.71
- เป็นความต้องการของบิดา มารดา/ผู้ปกครอง	68	13.33
- อื่นๆ (เช่น ต้องการเพิ่มเติมความรู้ เปลี่ยนสายงาน เป็นต้น)	265	51.96

รายละเอียดข้อมูล	จำนวน (คน)	ร้อยละ
(12) หลักสูตรของมหาวิทยาลัยที่ควรเพิ่มเติมเพื่อเอื้อประโยชน์ต่อการทำงาน	1,848	100.00
- การฝึกปฏิบัติจริง	619	33.50
- ภาษาอังกฤษ	467	25.27
- คอมพิวเตอร์	330	17.86
- เทคนิคการวิจัย	119	6.44
- การใช้อินเทอร์เน็ต	107	5.79
- บัญชี	87	4.70
- อื่นๆ	119	6.44
☆ ผู้ตอบแบบสอบถามสามารถเลือกตอบได้มากกว่า 1 คำตอบ		

2. สถานภาพการทำงานของผู้สำเร็จการศึกษา จำแนกตามสำนักวิชา

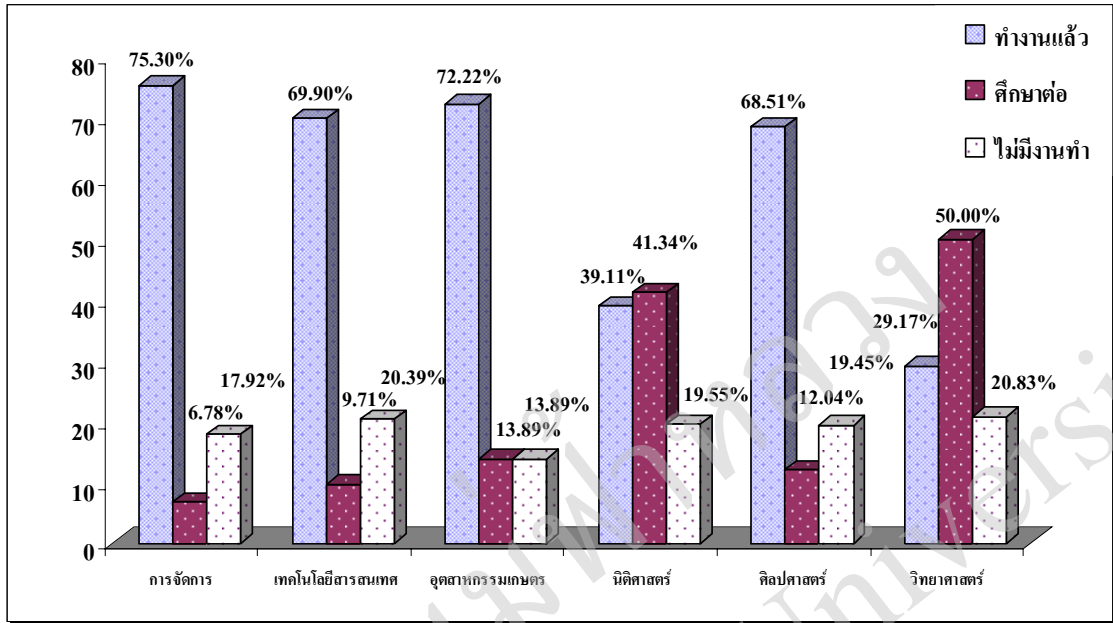

3. ลักษณะงานที่ทำตรงกับสาขาวิชาที่สำเร็จการศึกษา

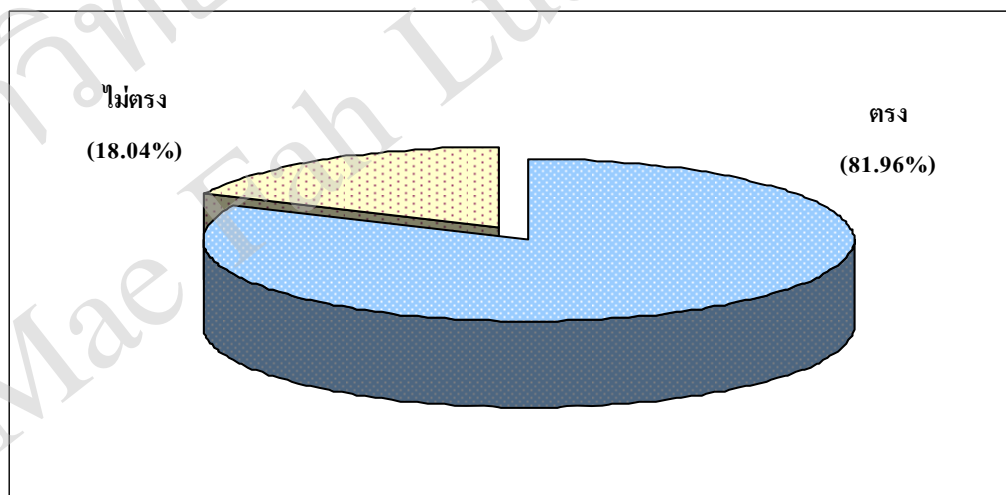

4. การเปรียบเทียบผลการสำรวจผู้สำเร็จการศึกษาระดับปริญญาตรีภาคปกติ ปีการศึกษา 2545-2550

(1) ภาวะการมีงานทำของผู้สำเร็จการศึกษา

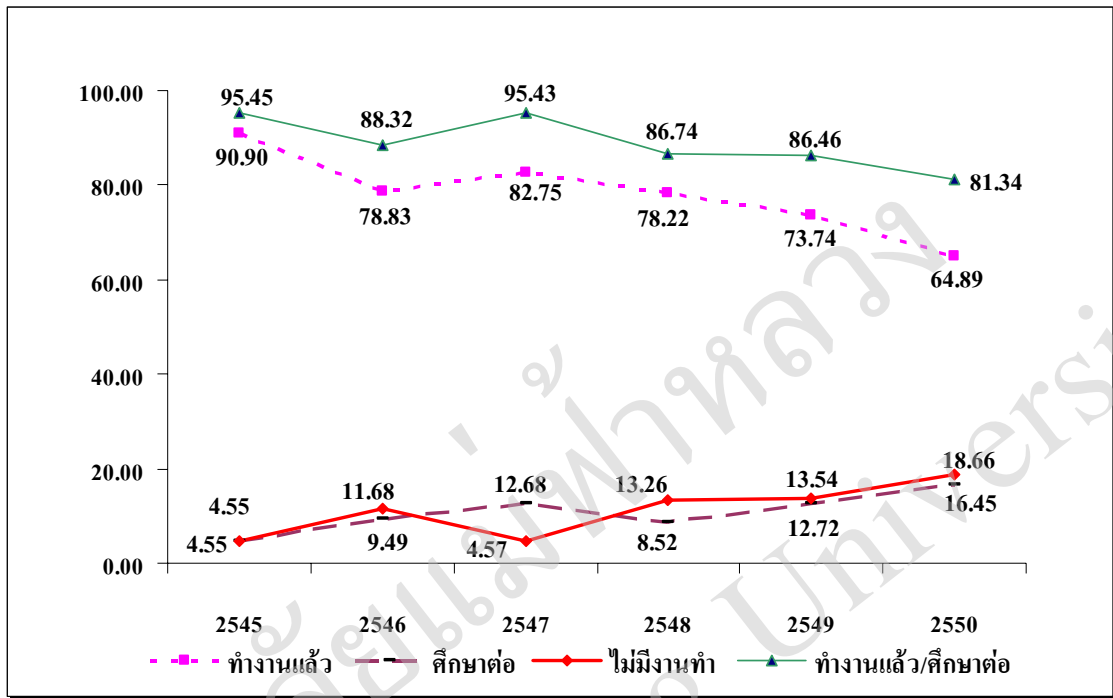

(2) อัตราเงินเดือนเฉลี่ยของผู้สำเร็จการศึกษา

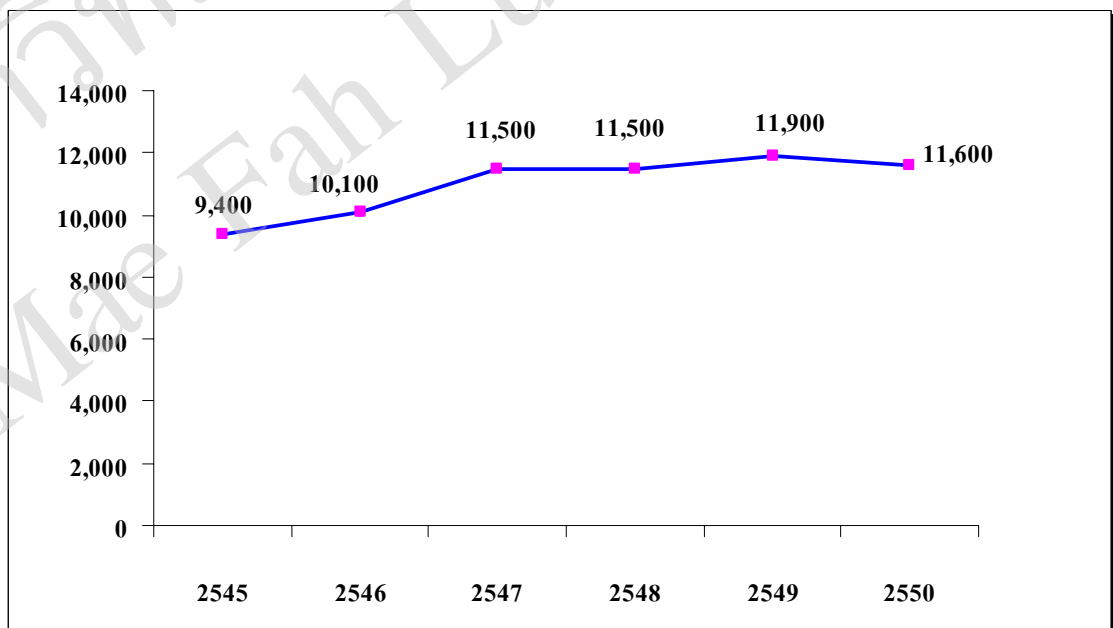

หมายเหตุ ปีการศึกษา 2550 ไม่รวมผู้สำเร็จการศึกษาที่ประกอบธุรกิจส่วนตัว 47 คน

๑ ข้อเสนอแนะของผู้สำเร็จการศึกษาระดับปริญญาตรีด้านหลักสูตรสาขาวิชาที่เรียน
การเรียนการสอน และกิจกรรมพัฒนานักศึกษา

1. ข้อเสนอแนะด้านหลักสูตร สาขาวิชาที่เรียน และการเรียนการสอน

- ควรเน้นความละเอียดของเนื้อหาในแต่ละสาขาวิชา และมีความเหมาะสมกับความต้องการของตลาดแรงงานในปัจจุบัน
- มหาวิทยาลัยควรเพิ่มเติมการเรียนรู้ผ่านการฝึกปฏิบัติ หรือการฝึกประสบการณ์จากหน่วยงานที่เกี่ยวข้องให้มากขึ้น
- ควรใช้ภาษาอังกฤษในการเรียนการสอนอย่างเต็มรูปแบบ
- ควรเพิ่มอาจารย์ที่มีความเชี่ยวชาญเฉพาะทาง และมีเทคนิคการสอนที่น่าสนใจ
- ควรจัดนักศึกษาในแต่ละชั้นเรียนในจำนวนที่เหมาะสม
- ควรเพิ่มความหลากหลายและจำนวนของสื่อการเรียนการสอนและหนังสือเรียนในแต่ละสาขาวิชา
- อาจารย์ควรเปิดโอกาสให้นักศึกษาได้เข้าปรึกษาหรือขอคำแนะนำในทุกๆ ด้าน
- ควรเสริมทักษะในด้านการนำเสนอ การแสดงความคิดเห็น และการทำงานเป็นทีม

2. ข้อเสนอแนะด้านกิจกรรมพัฒนานักศึกษา

- ควรเพิ่มประเภทกิจกรรมที่พัฒนานักศึกษาให้มีความหลากหลาย อาทิ กิจกรรมที่เสริมทักษะด้านการพัฒนาบุคลิกภาพ เป็นต้น
- ควรมีวิธีการที่ทำให้นักศึกษามีส่วนร่วมกับกิจกรรมมากขึ้น และกิจกรรมที่นักศึกษาให้ความสนใจ ควรจัดให้ต่อเนื่อง
- ควรให้ความสำคัญต่อกิจกรรมที่ทำประโยชน์เพื่อสังคม เพื่อให้นักศึกษาและบุคลากรมีส่วนร่วมในการพัฒนาและใกล้ชิดกับชุมชน
- การจัดกิจกรรมของมหาวิทยาลัย ควรประชาสัมพันธ์ให้นักศึกษาทราบอย่างทั่วถึง
- ควรส่งเสริมกิจกรรมด้านกีฬาให้มากยิ่งขึ้น
- ควรจัดกิจกรรมที่เหมาะสมกับช่วงเวลาในการเรียนของนักศึกษา

๑ ผู้สำเร็จการศึกษาระดับปริญญาโท

ปีการศึกษา 2550 มีผู้สำเร็จการศึกษาในระดับปริญญาโท จำนวนทั้งสิ้น 60 คน เป็นผู้สำเร็จการศึกษาปริญญาโทภาคปกติ จำนวน 9 คน และผู้สำเร็จการศึกษาระดับปริญญาโทภาคพิเศษ จำนวน 51 คน มีผู้เข้ารับพระราชทานปริญญาบัตรรวม 54 คน และมีผู้ตอบแบบสอบถามจำนวน 53 คน คิดเป็นร้อยละ 98.15 ของจำนวนผู้สำเร็จการศึกษาที่เข้ารับพระราชทานปริญญาบัตร โดยทำการเก็บข้อมูลในวันซ้อมรับพระราชทานปริญญาบัตร วันที่ 14 กุมภาพันธ์ 2552

สำนักวิชา/สาขาวิชา	จำนวนผู้สำเร็จการศึกษา	ผู้สำเร็จการศึกษาที่เข้ารับพระราชทานปริญญาบัตร	ผู้สำเร็จการศึกษาที่ตอบแบบสอบถาม
ผู้สำเร็จการศึกษาภาคปกติ	9	8	8
วิทยาศาสตร์	9	8	8
วิทยาศาสตร์ชีวภาพ	1	1	1
วัสดุศาสตร์	3	3	3
เทคโนโลยีอุตสาหกรรมเซรามิก	1	1	1
เคมีประยุกต์	1	1	1
เทคโนโลยีชีวภาพ	2	1	1
วิทยาศาสตร์เชิงคำนวณ	1	1	1
ผู้สำเร็จการศึกษาภาคพิเศษ (เสาร์ – อาทิตย์)	51	46	45
การจัดการ	21	20	19
บริหารธุรกิจ	21	20	19
เทคโนโลยีสารสนเทศ	2	1	1
เทคโนโลยีสารสนเทศขั้นสูง	2	1	1
วิทยาศาสตร์เครื่องสำอาง	15	12	12
วิทยาศาสตร์เครื่องสำอาง	15	12	12
ศิลปศาสตร์	13	13	13
รัฐประศาสนศาสตร์	10	10	10
บริหารการศึกษา	3	3	3
รวม	60	54	53

• การสำรวจภาวะการมีงานทำของผู้สำเร็จการศึกษาระดับปริญญาโทภาค
ปกติ

มหาวิทยาลัยแม่ฟ้าหลวง มีผู้สำเร็จการศึกษาระดับปริญญาโทภาคปกติ ปีการศึกษา 2549 จำนวน 9 คน โดยเป็นผู้สำเร็จการศึกษาจากสำนักวิชาวิทยาศาสตร์ ประกอบด้วยสาขาวิชา วิทยาศาสตร์ชีวภาพ สาขาวิชาวัสดุศาสตร์ สาขาวิชาเทคโนโลยีอุตสาหกรรมเซรามิก สาขาวิชา เคมีประยุกต์ สาขาวิชาเทคโนโลยีชีวภาพ และสาขาวิชาวิทยาศาสตร์เชิงคำนวณ มีผู้สำเร็จ การศึกษาตอบแบบสอบถาม จำนวน 8 คน คิดเป็นร้อยละ 88.89 ของจำนวนผู้สำเร็จการศึกษาระดับปริญญาโทภาคปกติที่เข้ารับพระราชทานปริญญาบัตร ผลการสำรวจ มีสาระสำคัญสรุปได้ดังนี้

รายละเอียดข้อมูล	จำนวน (คน)	ร้อยละ
(1) สถานภาพการทำงานของผู้สำเร็จการศึกษา	8	100.00
• ทำงานแล้ว / กำลังศึกษาต่อ	7	87.50
- ทำงานแล้ว	5	62.50
- กำลังศึกษาต่อ	2	25.00
• ยังไม่ได้ทำงานและไม่ได้ศึกษาต่อ	1	12.50
◆ ความรู้ความสามารถพิเศษที่ช่วยให้ได้งานทำ	5	100.00
- ด้านภาษาต่างประเทศ	3	60.00
- ด้านการบริหารจัดการ	2	40.00
(2) ประเภทของหน่วยงานที่ทำ	5	100.00
- ข้าราชการ/เจ้าหน้าที่หน่วยงานของรัฐ	4	80.00
- ดำเนินธุรกิจอิสระ/เจ้าของกิจการ	1	20.00
(3) ที่ตั้งของสถานที่ทำงาน	5	100.00
- ภาคเหนือ	4	80.00
- กรุงเทพฯ และปริมณฑล	1	20.00
(4) อัตราเงินเดือนที่ได้รับ (ไม่รวมผู้สำเร็จการศึกษาที่ประกอบธุรกิจส่วนตัว)	4	100.00
• สูงกว่าอัตราเงินเดือนตามเกณฑ์ข้าราชการ 9,700 -20,000 บาท	2	50.00
• ต่ำกว่าอัตราเงินเดือนตามเกณฑ์ข้าราชการ (9,700 บาท)	2	50.00
• อัตราเงินเดือนเฉลี่ย		12,400 บาท

รายละเอียดข้อมูล	จำนวน (คน)	ร้อยละ
(5) ความพอใจต่องานที่ทำ	5	100.00
- พอใจ	4	80.00
- ไม่พอใจ	1	20.00
• สาเหตุที่ไม่พอใจต่องานที่ทำ	1	100.00
- ขาดความมั่นคง	1	100.00
(6) ระยะเวลาในการได้งานทำ	5	100.00
- ได้งานทันที (ได้งานก่อนจบการศึกษาหรือได้ทันทีที่จบการศึกษา)	3	60.00
- 4 – 6 เดือน	1	20.00
- ได้งานระหว่างศึกษา	2	20.00
(7) ลักษณะงานที่ทำตรงกับสาขาวิชาที่สำเร็จการศึกษา	5	100.00
- ตรง	5	100.00
(8) การนำความรู้ไปประยุกต์ใช้กับงาน	5	100.00
- มากที่สุด	1	20.00
- มาก	2	40.00
- ปานกลาง	2	40.00
(9) ผู้สำเร็จการศึกษาที่ยังไม่ได้ทำงานและไม่ได้ศึกษาต่อ จำนวน 1 คน		
• สาเหตุที่ยังไม่ได้ทำงาน	1	100.00
- รอฟังคำตอบจากหน่วยงาน	1	100.00
(10) ปัญหาในการหางานทำหลังสำเร็จการศึกษา	1	100.00
- มีปัญหา	1	100.00
• ปัญหาที่พบ	1	100.00
- ไม่ทราบแหล่งงาน	1	100.00
(11) การศึกษาต่อยังสถาบันการศึกษา		
☆ พิจารณาผู้สำเร็จการศึกษาที่กำลังศึกษาต่อ จำนวน 2 คน		
• สาขาวิชาที่กำลังศึกษาต่อ	2	100.00
- สาขาวิชาเดิม	2	100.00
• ประเภทของสถาบันการศึกษาที่กำลังศึกษาต่อ	2	100.00
- รัฐบาล	2	100.00

รายละเอียดข้อมูล	จำนวน (คน)	ร้อยละ
• เหตุผลที่ตัดสินใจศึกษาต่อ	2	100.00
- ได้รับทุนการศึกษา	2	100.00
• ปัญหาในการศึกษาต่อ	2	100.00
- ไม่มีปัญหา	2	100.00
☆ พิจารณาผู้สำเร็จการศึกษาที่ไม่ได้ศึกษาต่อ จำนวน 6 คน		
• ต้องการศึกษาต่อยังสถาบันการศึกษา	6	100.00
- ไม่ต้องการศึกษาต่อ	3	50.00
- ต้องการศึกษาต่อ	3	50.00
• สาขาวิชาที่ต้องการศึกษาต่อ	3	100.00
- สาขาวิชาเดิม	1	33.33
- สาขาวิชาอื่นที่ไม่ใช่สาขาวิชาเดิม	2	66.67
• ประเภทของสถาบันการศึกษาที่ต้องการศึกษาต่อ	3	100.00
- รัฐบาล	2	66.67
- ต่างประเทศ	1	33.33
• เหตุผลที่ต้องการศึกษาต่อ	3	100.00
- ต้องการเพิ่มเติมความรู้	2	66.67
- เพื่อความก้าวหน้าในหน้าที่การงาน	1	33.33
(12) หลักสูตรของมหาวิทยาลัยที่ควรเพิ่มเติมเพื่อเอื้อประโยชน์ต่อการทำงาน	14	100.00
- เทคนิคการวิจัย	6	42.86
- ภาษาอังกฤษ	5	35.71
- คอมพิวเตอร์	2	14.29
- การฝึกปฏิบัติจริง	1	7.14
☆ ผู้ตอบแบบสอบถามสามารถเลือกตอบได้มากกว่า 1 คำตอบ		

• การสำรวจภาวะการมีงานทำของผู้สำเร็จการศึกษาระดับปริญญาโทภาค

พิเศษ

มหาวิทยาลัยแม่ฟ้าหลวงมีผู้สำเร็จการศึกษาระดับปริญญาโทภาคพิเศษ ปีการศึกษา 2550 จำนวน 51 คน โดยเป็นผู้สำเร็จการศึกษาจากสำนักวิชาการจัดการ สำนักวิชาเทคโนโลยีสารสนเทศ สำนักวิชาวิทยาศาสตร์เครื่องสำอาง และสำนักวิชาศิลปศาสตร์ มีผู้สำเร็จการศึกษาดอบแบบสอบถาม จำนวน 45 คน คิดเป็นร้อยละ 97.83 ของจำนวนผู้สำเร็จการศึกษาที่เข้ารับพระราชทานปริญญาบัตร จำนวน 46 คน มีสาระสำคัญสรุปได้ดังนี้

รายละเอียดข้อมูล	จำนวน (คน)	ร้อยละ
(1) สถานภาพการทำงานของผู้สำเร็จการศึกษา	45	100.00
• ทำงานแล้ว / กำลังศึกษาต่อ	42	93.33
- ทำงานแล้ว	41	91.11
- กำลังศึกษาต่อ	1	2.22
• ยังไม่ได้ทำงานและไม่ได้ศึกษาต่อ	3	6.67
◆ ความรู้ความสามารถพิเศษที่ช่วยให้ได้งานทำ	41	100.00
- ด้านภาษาต่างประเทศ	17	41.46
- ด้านกิจกรรมสันตนาการ	9	21.95
- ด้านการบริหารจัดการ	8	19.52
- ด้านการใช้คอมพิวเตอร์	7	17.07
(2) ประเภทของหน่วยงานที่ทำ	41	100.00
- พนักงานบริษัท/องค์กรธุรกิจเอกชน	14	34.15
- ข้าราชการ/เจ้าหน้าที่หน่วยงานของรัฐ	13	31.71
- ดำเนินธุรกิจอิสระ/เจ้าของกิจการ	11	26.83
- รัฐวิสาหกิจ	1	2.43
- อื่นๆ	2	4.88
(3) ที่ตั้งของสถานที่ทำงาน	41	100.00
- ภาคเหนือ	25	60.98
- กรุงเทพฯ และปริมณฑล	7	17.07
- ไม้ระบุ	9	21.95

รายละเอียดข้อมูล	จำนวน (คน)	ร้อยละ
(4) อัตราเงินเดือนที่ได้รับ (ไม่รวมผู้สำเร็จการศึกษาที่ประกอบธุรกิจส่วนตัว)	30	100.00
• สูงกว่าอัตราเงินเดือนตามเกณฑ์ข้าราชการ (9,700 บาท)	24	80.00
- มากกว่า 50,000 บาท	1	3.33
- 30,001 – 50,000 บาท	1	3.33
- 20,001 – 30,000 บาท	9	30.00
- 9,700 – 20,000 บาท	13	43.34
• ต่ำกว่าอัตราเงินเดือนตามเกณฑ์ข้าราชการ (9,700 บาท)	1	3.33
• ไม่ระบุ	5	16.67
• อัตราเงินเดือนเฉลี่ย	19,600 บาท	
(5) ความพอใจต่องานที่ทำ	41	100.00
- พอใจ	35	85.36
- ไม่พอใจ	6	14.64
• สาเหตุที่ไม่พอใจต่องานที่ทำ	6	100.00
- ระบบงานไม่ดี	3	49.99
- ไม่ได้ใช้ความรู้ที่เรียนมา	1	16.67
- ค่าตอบแทนต่ำ	1	16.67
- ผู้ร่วมงานไม่ดี	1	16.67
(6) ระยะเวลาในการได้งานทำ	41	100.00
- ได้งานทันที (ได้งานก่อนจบการศึกษาหรือได้ทันทีที่จบการศึกษา)	24	58.53
- 1 – 3 เดือน	3	7.32
- ได้งานระหว่างศึกษา	14	34.15
(7) ลักษณะงานที่ทำตรงกับสาขาวิชาที่สำเร็จการศึกษา	41	100.00
- ตรง	37	90.24
- ไม่ตรง	4	9.76

รายละเอียดข้อมูล	จำนวน (คน)	ร้อยละ
(8) การนำความรู้ไปประยุกต์ใช้กับงาน	41	100.00
- มากที่สุด	15	36.58
- มาก	19	46.34
- ปานกลาง	4	9.76
- น้อย	3	7.32
(9) ผู้สำเร็จการศึกษาที่ไม่ได้ศึกษาต่อ จำนวน 3 คน		
• สาเหตุที่ยังไม่ได้ทำงาน	3	100.00
- รอฟังคำตอบจากหน่วยงาน	2	66.67
- ยังไม่ประสงค์จะทำงาน	1	33.33
(10) ปัญหาในการหางานทำหลังสำเร็จการศึกษา (ไม่รวมผู้ที่ไม่ประสงค์ทำงาน)	2	100.00
- ไม่มีปัญหา	1	50.00
- มีปัญหา	1	50.00
• ปัญหาที่พบ	1	100.00
- หางานที่ถูกใจไม่ได้	1	100.00
(11) การศึกษาต่อยังสถาบันการศึกษา		
☆ พิจารณาผู้สำเร็จการศึกษาที่กำลังศึกษาต่อ จำนวน 1 คน		
• สาขาวิชาที่กำลังศึกษาต่อ	1	100.00
- สาขาวิชาเดิม	1	100.00
• ประเภทของสถาบันการศึกษาที่กำลังศึกษาต่อ	1	100.00
- รัฐบาล	1	100.00
• เหตุผลที่ตัดสินใจศึกษาต่อ	1	100.00
- งานที่ต้องการ ต้องใช้วุฒิการศึกษาสูงขึ้น	1	100.00
• ปัญหาในการศึกษาต่อ	1	100.00
- ไม่มีปัญหา	1	100.00
☆ พิจารณาผู้สำเร็จการศึกษาที่ไม่ได้ศึกษาต่อ จำนวน 44 คน		
• ต้องการศึกษาต่อยังสถาบันการศึกษา	44	100.00
- ไม่ต้องการศึกษาต่อ	25	56.82
- ต้องการศึกษาต่อ	19	43.18

รายละเอียดข้อมูล	จำนวน (คน)	ร้อยละ
• สาขาวิชาที่ต้องการศึกษาต่อ	19	100.00
- สาขาวิชาเดิม	11	57.89
- สาขาวิชาอื่นที่ไม่ใช่สาขาวิชาเดิม	8	42.11
• ประเภทของสถาบันการศึกษาที่ต้องการศึกษาต่อ	19	100.00
- รัฐบาล	16	84.21
- ต่างประเทศ	3	15.79
• เหตุผลที่ต้องการศึกษาต่อ	19	100.00
- งานที่ต้องการ ต้องใช้วุฒิการศึกษาสูงขึ้น	2	10.53
- เป็นความต้องการของบิดา มารดา/ผู้ปกครอง	2	10.53
- อื่นๆ (เพิ่มเติมความรู้ เพื่อความก้าวหน้าในหน้าที่การงาน)	15	78.94
(12) หลักสูตรของมหาวิทยาลัยที่ควรเพิ่มเติมเพื่อเอื้อประโยชน์ต่อการทำงาน	83	100.00
- ภาษาอังกฤษ	22	26.51
- การฝึกปฏิบัติจริง	22	26.51
- เทคนิคการวิจัย	15	18.07
- คอมพิวเตอร์	12	14.46
- การใช้อินเทอร์เน็ต	5	6.02
- บัญชี	4	4.82
- อื่นๆ	3	3.61
★ ผู้ตอบแบบสอบถามสามารถเลือกตอบได้มากกว่า 1 คำตอบ		

๑ ข้อเสนอแนะของผู้สำเร็จการศึกษาระดับปริญญาโทด้านหลักสูตร สาขาวิชาที่เรียน การเรียนการสอน และกิจกรรมพัฒนานักศึกษา

1. ข้อเสนอแนะด้านหลักสูตร สาขาวิชาที่เรียน และการเรียนการสอน

- ควรเน้นการเรียนรู้จากการฝึกปฏิบัติ หรือฝึกประสบการณ์จากหน่วยงานที่เกี่ยวข้องให้มากขึ้น
- ควรเพิ่มอาจารย์ที่มีความเชี่ยวชาญเฉพาะทาง
- ควรใช้ภาษาอังกฤษในการเรียนการสอนอย่างเต็มรูปแบบ
- อาจารย์ที่ปรึกษาควรเอาใจใส่นักศึกษา ให้คำปรึกษาและแนะนำแนวทางในด้านต่างๆ แก่นักศึกษา

2. ข้อเสนอแนะด้านกิจกรรมพัฒนานักศึกษา

- ควรเพิ่มกิจกรรมสานสัมพันธ์ระหว่างสำนักวิชาและสาขา เพื่อสร้างความสัมพันธ์อันดีระหว่างกัน
- ควรส่งเสริมกิจกรรมด้านกีฬาให้มากยิ่งขึ้น
- ควรเพิ่มการประชาสัมพันธ์และเผยแพร่ข่าวสารให้นักศึกษา