

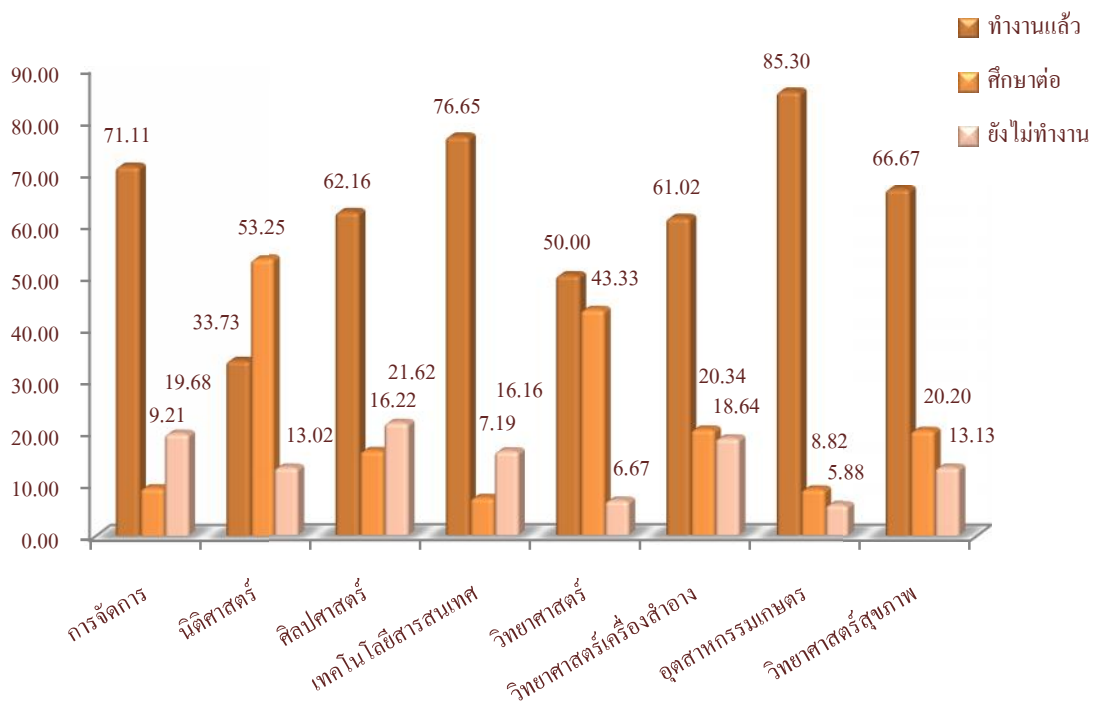

รายงานภาวะการมีงานทำของผู้สำเร็จการศึกษา รุ่นปีการศึกษา 2552



ฝ่ายวิจัยสถาบันและสารสนเทศ
ส่วนนโยบายและแผน
มหาวิทยาลัยแม่ฟ้าหลวง

คำนำ

มหาวิทยาลัยแม่ฟ้าหลวงได้ดำเนินการสำรวจภาวะการปฏิบัติงานของผู้สำเร็จการศึกษา
รุ่นปีการศึกษา 2552 หลังสำเร็จการศึกษา โดยมีจุดมุ่งหมายเพื่อเป็นข้อมูลประกอบในการ
พัฒนาการจัดการศึกษาและการผลิตบัณฑิตของมหาวิทยาลัย ซึ่งประกอบด้วยข้อมูลจำนวนผู้สำเร็จ
การศึกษา สถานภาพการทำงาน สาเหตุที่ยังไม่ได้ทำงาน ปัญหาในการหางานทำ รวมถึงข้อมูล
การศึกษาต่อ ซึ่งใช้วิธีรวบรวมข้อมูลจากแบบสอบถาม โดยนำมาวิเคราะห์และนำเสนอในรูปแบบ
รายงาน

ส่วนนโยบายและแผน ขอขอบคุณ ส่วนทะเบียนและประมวลผล ส่วนพัฒนานักศึกษา
และผู้สำเร็จการศึกษาทุกท่าน ที่ให้ความร่วมมือในการสำรวจเป็นอย่างดี โดยหวังเป็นอย่างยิ่งว่า
รายงานฉบับนี้จะเป็นประโยชน์ต่อผู้บริหาร ผู้สนใจและหน่วยงานที่เกี่ยวข้อง หากท่านมี
ข้อเสนอแนะ อันจะเป็นประโยชน์ต่อการสำรวจและการจัดทำรายงานในครั้งต่อไป โปรดแจ้ง
ส่วนนโยบายและแผนด้วย จักขอบคุณยิ่ง

ฝ่ายวิจัยสถาบันและสารสนเทศ

ส่วนนโยบายและแผน

สารบัญ

	หน้า
คำนำ	ก
สารบัญ	ข
สารบัญตารางภาคผนวก	ค
สารบัญแผนภูมิ	ง
บทสรุปผู้บริหาร	(1)
บทนำ	1
วัตถุประสงค์	1
ขอบเขตของการศึกษา	2
คำจำกัดความ	3
วิธีดำเนินการศึกษา	5
ประโยชน์ที่คาดว่าจะได้รับ	5
ผลการวิเคราะห์	6
ข้อมูลผู้สำเร็จการศึกษาระดับปริญญาตรี	7
• ข้อมูลผู้สำเร็จการศึกษาระดับปริญญาตรีภาคปกติ	7
• ข้อมูลผู้สำเร็จการศึกษาระดับปริญญาตรีภาคพิเศษ	65
ข้อมูลผู้สำเร็จการศึกษาระดับปริญญาโท	69
• ข้อมูลผู้สำเร็จการศึกษาระดับปริญญาโทภาคปกติ	69
• ข้อมูลผู้สำเร็จการศึกษาระดับปริญญาโทภาคพิเศษ	79
ข้อมูลผู้สำเร็จการศึกษาระดับปริญญาเอก	99
• ข้อมูลผู้สำเร็จการศึกษาระดับปริญญาเอกภาคปกติ	99
• ข้อมูลผู้สำเร็จการศึกษาระดับปริญญาเอกภาคพิเศษ	100
ข้อจำกัดในการศึกษา	101
ภาคผนวก	102

สารบัญตารางภาคผนวก

ตารางภาคผนวกที่	หน้า	
1	ภาวะการมีงานทำของผู้สำเร็จการศึกษาระดับปริญญาตรีภาคปกติ รุ่นปีการศึกษา 2552 ของสำนักวิชาการจัดการ	103
2	ภาวะการมีงานทำของผู้สำเร็จการศึกษาระดับปริญญาตรีภาคปกติ รุ่นปีการศึกษา 2552 ของสำนักวิชาเทคโนโลยีสารสนเทศ	110
3	ภาวะการมีงานทำของผู้สำเร็จการศึกษาระดับปริญญาตรีภาคปกติ รุ่นปีการศึกษา 2552 ของสำนักวิชาอุตสาหกรรมเกษตร	124
4	ภาวะการมีงานทำของผู้สำเร็จการศึกษาระดับปริญญาตรีภาคปกติ รุ่นปีการศึกษา 2552 ของสำนักวิชาวิทยาศาสตร์สุขภาพ	130
5	ภาวะการมีงานทำของผู้สำเร็จการศึกษาระดับปริญญาตรีภาคปกติ รุ่นปีการศึกษา 2552 ของสำนักวิชาศิลปศาสตร์	137
6	ภาวะการมีงานทำของผู้สำเร็จการศึกษาระดับปริญญาตรีภาคปกติ รุ่นปีการศึกษา 2552 ของสำนักวิชาวิทยาศาสตร์	144
7	ภาวะการมีงานทำของผู้สำเร็จการศึกษาระดับปริญญาโทภาคปกติ รุ่นปีการศึกษา 2552 ของสำนักวิชาวิทยาศาสตร์	150
8	ภาวะการมีงานทำของผู้สำเร็จการศึกษาระดับปริญญาตรีภาคพิเศษ รุ่นปีการศึกษา 2552 ของสำนักวิชาการจัดการ	154
9	ภาวะการมีงานทำของผู้สำเร็จการศึกษาระดับปริญญาตรีภาคพิเศษ รุ่นปีการศึกษา 2552 ของสำนักวิชาศิลปศาสตร์	157

สารบัญแผนภูมิ

แผนภูมิที่	หน้า	
1	ข้อมูลผู้สำเร็จการศึกษาระดับปริญญาตรีภาคปกติ จำแนกตามสำนักวิชา	7
2	สถานภาพการทำงานของผู้สำเร็จการศึกษาระดับปริญญาตรีภาคปกติ จำแนกตามสำนักวิชา	10
3	ความรู้ความสามารถพิเศษที่ช่วยให้ได้งานทำของผู้สำเร็จการศึกษาระดับ ปริญญาตรีภาคปกติ	11
4	สาเหตุที่ยังไม่ได้ทำงานของผู้สำเร็จการศึกษาระดับปริญญาตรีภาคปกติที่ไม่ได้ ทำงานและไม่ได้ศึกษาต่อ	12
5	ลักษณะอาชีพที่ทำของผู้สำเร็จการศึกษาระดับปริญญาตรีภาคปกติ	13
6	ที่ตั้งสถานที่ทำงานของผู้สำเร็จการศึกษาระดับปริญญาตรีภาคปกติ	14
7	ช่วงอัตราเงินเดือนที่ผู้สำเร็จการศึกษาระดับปริญญาตรีภาคปกติได้รับ จากการทำงาน	15
8	สาเหตุความไม่พอใจต่องานที่ทำของผู้สำเร็จการศึกษาระดับปริญญาตรีภาค ปกติ	17
9	ระยะเวลาในการหางานทำหลังสำเร็จการศึกษาของผู้สำเร็จการศึกษา ระดับปริญญาตรีภาคปกติ	18
10	ลักษณะงานที่ทำตรงกับสาขาวิชาที่สำเร็จการศึกษาของผู้สำเร็จการศึกษาระดับ ปริญญาตรีภาคปกติ	19
11	การนำความรู้ไปประยุกต์ใช้กับงานที่ทำของผู้สำเร็จการศึกษา ระดับปริญญาตรีภาคปกติ	20
12	ปัญหาการหางานทำหลังสำเร็จการศึกษาของผู้สำเร็จการศึกษา ระดับปริญญาตรีภาคปกติ	22
13	ปัญหาที่พบในการศึกษาต่อของผู้สำเร็จการศึกษาระดับปริญญาตรีภาคปกติที่ กำลังศึกษาต่อ	24
14	หลักสูตรของมหาวิทยาลัยที่ควรเพิ่มเติมเพื่อเอื้อประโยชน์ต่อการทำงาน	26

บทสรุปผู้บริหาร

ภาวะการมีงานทำของผู้สำเร็จการศึกษา รุ่นปีการศึกษา 2552

จากการสำรวจภาวะการมีงานทำของผู้สำเร็จการศึกษา มหาวิทยาลัยแม่ฟ้าหลวง รุ่นปีการศึกษา 2552 ที่เข้ารับพระราชทานปริญญาบัตร เมื่อวันที่ 15 กุมภาพันธ์ 2554 สรุปผลได้ดังนี้

๐ ผู้สำเร็จการศึกษาระดับปริญญาตรี

ปีการศึกษา 2552 มีผู้สำเร็จการศึกษาในระดับปริญญาตรี จำนวนทั้งสิ้น 1,230 คนเป็นผู้สำเร็จการศึกษาระดับปริญญาตรีภาคปกติ จำนวน 1,181 คน และผู้สำเร็จการศึกษาระดับปริญญาตรีภาคพิเศษ จำนวน 49 คน ซึ่งมีผู้เข้ารับพระราชทานปริญญาบัตรรวม 1,172 คน และมีผู้ให้ข้อมูลจำนวน 1,137 คน คิดเป็นร้อยละ 97.01 ของจำนวนผู้สำเร็จการศึกษาที่เข้ารับพระราชทานปริญญาบัตร โดยทำการรวบรวมข้อมูลในวันซ้อมรับพระราชทานปริญญาบัตร วันที่ 14 กุมภาพันธ์ 2554

สำนักวิชา/สาขาวิชา	จำนวน ผู้สำเร็จการศึกษา	ผู้สำเร็จการศึกษาที่เข้ารับ พระราชทานปริญญาบัตร	ผู้สำเร็จการศึกษาที่ ตอบแบบสอบถาม
การจัดการ	349	331	315
การบัญชี	32	31	31
เศรษฐศาสตร์	30	29	29
บริหารธุรกิจ	89	86	79
การจัดการการท่องเที่ยว	125	117	112
การจัดการอุตสาหกรรมบริการ	73	68	64
เทคโนโลยีสารสนเทศ	175	170	167
การจัดการเทคโนโลยีสารสนเทศ	19	19	19
วิทยาการคอมพิวเตอร์	25	23	22
วิศวกรรมซอฟต์แวร์	35	34	33
เทคโนโลยีมัลติมีเดียและ การสร้างภาพเคลื่อนไหว	52	52	52
วิศวกรรมคอมพิวเตอร์	23	21	20
วิศวกรรมการสื่อสารและสารสนเทศ	21	21	21

สำนักวิชา/สาขาวิชา	จำนวน ผู้สำเร็จการศึกษา	ผู้สำเร็จการศึกษาที่เข้ารับ พระราชทานปริญญาบัตร	ผู้สำเร็จการศึกษาที่ ตอบแบบสอบถาม
อุตสาหกรรมเกษตร	35	34	34
เทคโนโลยีการอาหาร	23	23	23
เทคโนโลยีหลังการเก็บเกี่ยวและบรรจุภัณฑ์	12	11	11
นิติศาสตร์	177	171	169
นิติศาสตร์	177	171	169
วิทยาศาสตร์เครื่องสำอาง	63	59	59
วิทยาศาสตร์เครื่องสำอาง	63	59	59
วิทยาศาสตร์สุขภาพ	103	100	99
การแพทย์แผนไทยประยุกต์	80	77	76
สาธารณสุขศาสตร์	23	23	23
ศิลปศาสตร์	298	277	264
ภาษาอังกฤษ	130	117	110
ภาษาจีนธุรกิจ	119	116	112
การปกครองท้องถิ่น	49	44	42
วิทยาศาสตร์	30	30	30
เคมีประยุกต์	5	5	5
วิทยาศาสตร์ชีวภาพ	25	25	25
รวม	1,230	1,172	1,137

• ข้อมูลผู้สำเร็จการศึกษาระดับปริญญาตรีภาคปกติ

1. การสำรวจภาวะการมีงานทำของผู้สำเร็จการศึกษาระดับปริญญาตรีภาคปกติ

ผลการสำรวจภาวะการมีงานทำของผู้สำเร็จการศึกษาระดับปริญญาตรีภาคปกติ (ไม่รวมสาขาวิชาการปกครองท้องถิ่น) รุ่นปีการศึกษา 2552 พบว่า มีผู้สำเร็จการศึกษาดอบแบบสอบถามจำนวน 1,095 คน คิดเป็นร้อยละ 97.07 ของจำนวนผู้สำเร็จการศึกษาระดับปริญญาตรีภาคปกติที่เข้ารับพระราชทานปริญญาบัตร (1,128 คน) ซึ่งมีผู้สำเร็จการศึกษาที่มีงานทำแล้ว/กำลังศึกษาต่อจำนวน 908 คน (ร้อยละ 82.92) มีสาระสำคัญสรุปได้ดังนี้

รายละเอียดข้อมูล	จำนวน (คน)	ร้อยละ
(1) สถานภาพการทำงานของผู้สำเร็จการศึกษา	1,095	100.00
● ทำงานแล้ว / กำลังศึกษาต่อ	908	82.92
- ทำงานแล้ว	627	57.26
- ทำงานแล้วและกำลังศึกษาต่อ	66	6.03
- กำลังศึกษาต่อ	215	19.63
● ยังไม่ได้ทำงานและไม่ได้ศึกษาต่อ	187	17.08
◆ ความรู้ความสามารถพิเศษที่ช่วยให้ได้งานทำ (ไม่รวมผู้กำลังศึกษาต่อ)	693	100.00
- ด้านภาษาต่างประเทศ	373	53.82
- ด้านการใช้คอมพิวเตอร์	200	28.86
- ด้านกิจกรรมสันทนาการ	33	4.76
- ด้านศิลปะ	7	1.01
- ด้านกีฬา	5	0.72
- ด้านนาฏศิลป์/ดนตรี	1	0.14
- ด้านอื่นๆ (เช่น ความรู้ในวิชาชีพและสาขาวิชาที่เรียนมา)	74	10.69
(2) ประเภทของหน่วยงานที่ทำ	693	100.00
- พนักงานบริษัท/องค์กรธุรกิจเอกชน	497	71.72
- ข้าราชการ/เจ้าหน้าที่หน่วยงานของรัฐ	85	12.27
- ดำเนินธุรกิจอิสระ/เจ้าของกิจการ	64	9.24
- รัฐวิสาหกิจ	18	2.60
- พนักงานองค์กรต่างประเทศ/ระหว่างประเทศ	8	1.15
- อื่นๆ (เช่น ลูกจ้างชั่วคราว, ครูอัตราจ้าง)	21	3.02

รายละเอียดข้อมูล	จำนวน (คน)	ร้อยละ	
(3) ที่ตั้งของสถานที่ทำงาน	693	100.00	
- กรุงเทพฯ และปริมณฑล	300	43.29	
- ภาคเหนือ	225	32.47	
- ภาคใต้	40	5.77	
- ภาคตะวันออก	37	5.34	
- ภาคตะวันออกเฉียงเหนือ	22	3.17	
- ภาคกลาง	20	2.89	
- ภาคตะวันตก	18	2.60	
- ต่างประเทศ	1	0.14	
- ไม่ระบุ	30	4.33	
(4) อัตราเงินเดือนที่ได้รับ (ไม่รวมผู้สำเร็จการศึกษาที่ประกอบธุรกิจส่วนตัว)	629	100.00	
• สูงกว่าอัตราเงินเดือนตามเกณฑ์ข้าราชการ (7,940 บาท)	546	86.81	
- มากกว่า 15,000 บาท	99	15.74	
- 12,001 - 15,000 บาท	144	22.90	
- 10,001 - 12,000 บาท	136	21.62	
- 7,940 - 10,000 บาท	167	26.55	
• ต่ำกว่าอัตราเงินเดือนตามเกณฑ์ข้าราชการ (7,940 บาท)	66	10.49	
• ไม่ระบุ	17	2.70	
รายละเอียดข้อมูล	จำนวน (บาท)		
	ต่ำสุด	สูงสุด	เฉลี่ย
• อัตราเงินเดือน	3,500	40,000	12,300
กลุ่มสาขาวิชาสังคมศาสตร์			
• สาขาวิชาภาษาจีนธุรกิจ	4,800	30,000	13,270
• สาขาวิชาภาษาอังกฤษ	4,000	30,000	12,400
• สาขาวิชาบริหารธุรกิจ	3,500	30,000	12,065
• สาขาวิชาเศรษฐศาสตร์	9,000	18,500	12,040
• สาขาวิชาการจัดการการท่องเที่ยว	7,000	40,000	11,850
• สาขาวิชาการจัดการอุตสาหกรรมบริการ	5,000	36,000	11,820

รายละเอียดข้อมูล	จำนวน (คน)		ร้อยละ
	ต่ำสุด	สูงสุด	
รายละเอียดข้อมูล	จำนวน (บาท)		
	ต่ำสุด	สูงสุด	เฉลี่ย
• สาขาวิชาการบัญชี	5,000	18,000	11,125
• สาขาวิชานิติศาสตร์	5,000	28,000	9,030
กลุ่มสาขาวิชาวิทยาศาสตร์และเทคโนโลยี			
• สาขาวิชาวิศวกรรมซอฟต์แวร์	7,900	25,000	15,520
• สาขาวิชาวิศวกรรมคอมพิวเตอร์	7,940	19,500	14,670
• สาขาวิชาวิศวกรรมการสื่อสารและสารสนเทศ	6,000	21,000	14,210
• สาขาวิชาวิทยาศาสตร์เครื่องสำอาง	10,000	25,000	14,180
• สาขาวิชาวิทยาการคอมพิวเตอร์	7,940	18,000	13,735
• สาขาวิชาเทคโนโลยีมีดคีมี่เดียและการสร้าง	7,500	30,000	13,110
ภาพเคลื่อนไหว			
• สาขาวิชาการจัดการเทคโนโลยีสารสนเทศ	7,940	18,000	12,440
• สาขาวิชาเทคโนโลยีการอาหาร	7,940	20,000	11,500
• สาขาวิชาวิทยาศาสตร์ชีวภาพ	7,000	12,000	10,240
• สาขาวิชาเคมีประยุกต์	10,000	10,000	10,000
• สาขาวิชาเทคโนโลยีหลังการเก็บเกี่ยวและบรรจุภัณฑ์	6,000	13,000	9,930
กลุ่มสาขาวิชาวิทยาศาสตร์สุขภาพ			
• สาขาวิชาแพทย์แผนไทยประยุกต์	7,000	35,000	12,800
• สาขาวิชาสาธารณสุขศาสตร์	8,200	14,000	11,235
หมายเหตุ: อัตราเงินเดือนที่ได้รับไม่รวมผู้สำเร็จการศึกษาที่ประกอบธุรกิจส่วนตัว จำนวน 64 คน			

รายละเอียดข้อมูล	จำนวน (คน)	ร้อยละ
(5) ความพอใจต่อการทำงาน	693	100.00
- พอใจ	512	73.88
- ไม่พอใจ	181	26.12
• สาเหตุที่ไม่พอใจต่อการทำงาน	181	100.00
- ค่าตอบแทนต่ำ	41	22.65
- ระบบงานไม่ดี	39	21.55
- ขาดความก้าวหน้า	34	18.78
- ขาดความมั่นคง	26	14.36
- ไม่ได้ใช้ความรู้ที่เรียนมา	23	12.71
- ผู้ร่วมงานไม่ดี	8	4.42
- อื่นๆ (เช่น ไม่ใช่งานที่ต้องการ)	10	5.53
(6) ระยะเวลาในการได้งานทำ	693	100.00
- ได้งานทันที (ได้งานก่อนจบการศึกษาหรือได้ทันทีที่จบการศึกษา)	224	32.32
- 1 - 3 เดือน	298	43.00
- 4 - 6 เดือน	114	16.45
- 7 - 9 เดือน	33	4.76
- 10 - 12 เดือน	13	1.88
- มากกว่า 1 ปี	2	0.29
- ได้งานระหว่างศึกษา	9	1.30
(7) ลักษณะงานที่ทำตรงกับสาขาวิชาที่สำเร็จการศึกษา	693	100.00
- ตรง	442	63.78
- ไม่ตรง	251	36.22
(8) การนำความรู้ไปประยุกต์ใช้กับงาน	693	100.00
- มากที่สุด	158	22.80
- มาก	227	32.76
- ปานกลาง	224	32.32
- น้อย	68	9.81
- น้อยที่สุด	16	2.31

รายละเอียดข้อมูล	จำนวน (คน)	ร้อยละ
(9) ผู้สำเร็จการศึกษาที่ยังไม่ได้ทำงานและไม่ได้ศึกษาต่อ จำนวน 187 คน		
• สาเหตุที่ยังไม่ได้ทำงาน	187	100.00
- ยังไม่ประสงค์ทำงาน	62	33.16
- รอฟังคำตอบจากหน่วยงาน	54	28.88
- อยู่ระหว่างหางานใหม่	44	23.52
- หางานทำไม่ได้	27	14.44
(10) ปัญหาในการหางานทำหลังสำเร็จการศึกษา (ไม่รวมผู้ที่ไม่ประสงค์ทำงาน)	125	100.00
- ไม่มีปัญหา	62	49.60
- มีปัญหา	63	50.40
• ปัญหาที่พบ	63	100.00
- หางานที่ถูกใจไม่ได้	28	44.44
- สอบเข้าทำงาน ไม่ได้	9	14.29
- เงินเดือนน้อย	8	12.70
- ไม่ทราบแหล่งงาน	7	11.11
- หน่วยงานไม่ต้องการ	5	7.95
- ขาดคนสนับสนุน	2	3.17
- ขาดคนหรือเงินค้ำประกัน	2	3.17
- อื่นๆ (เช่น ขาดความพร้อม)	2	3.17
(11) การศึกษาต่อ		
★ พิจารณาผู้สำเร็จการศึกษาที่กำลังศึกษาต่อ จำนวน 281 คน		
• สาขาวิชาที่กำลังศึกษาต่อ	281	100.00
- สาขาวิชาเดิม	169	60.14
- สาขาวิชาอื่นที่ไม่ใช่สาขาวิชาเดิม	112	39.86
• ประเภทของสถาบันการศึกษาที่กำลังศึกษาต่อ	281	100.00
- รัฐบาล	228	81.14
- เอกชน	37	13.17
- ต่างประเทศ	16	5.69
• เหตุผลที่ตัดสินใจศึกษาต่อ	281	100.00
- งานที่ต้องการ ต้องใช้วุฒิการศึกษาสูงขึ้น	140	49.82
- เป็นความต้องการของบิดา มารดา/ผู้ปกครอง	67	23.84
- เพิ่มเติมความรู้	55	19.58
- ได้รับทุนการศึกษา	19	6.76

รายละเอียดข้อมูล	จำนวน (คน)	ร้อยละ
<ul style="list-style-type: none"> ● ปัญหาในการศึกษาต่อ 	281	100.00
<ul style="list-style-type: none"> - ไม่มีปัญหา 	219	77.94
<ul style="list-style-type: none"> - มีปัญหา 	62	22.06
<ul style="list-style-type: none"> ● ปัญหาที่พบในการศึกษาต่อ 	62	100.00
<ul style="list-style-type: none"> - ขาดแคลนเงินทุน 	28	45.16
<ul style="list-style-type: none"> - ขาดความรู้พื้นฐานในการศึกษาต่อ 	12	19.35
<ul style="list-style-type: none"> - ข้อมูลสถานที่ศึกษาต่อไม่เพียงพอ 	11	17.74
<ul style="list-style-type: none"> - คุณสมบัติในการสมัครเรียน 	5	8.06
<ul style="list-style-type: none"> - อื่นๆ (เช่น เวลาเรียนตรงกับทำงาน) 	6	9.69
★ พิจารณาผู้สำเร็จการศึกษาที่ไม่ได้ศึกษาต่อ จำนวน 814 คน		
<ul style="list-style-type: none"> ● ต้องการศึกษายังสถาบันการศึกษา 	814	100.00
<ul style="list-style-type: none"> - ต้องการศึกษาต่อ 	578	71.01
<ul style="list-style-type: none"> - ไม่ต้องการศึกษาต่อ 	236	28.99
<ul style="list-style-type: none"> ● สาขาวิชาที่ต้องการศึกษาต่อ 	578	100.00
<ul style="list-style-type: none"> - สาขาวิชาอื่นที่ไม่ใช่สาขาวิชาเดิม 	354	61.25
<ul style="list-style-type: none"> - สาขาวิชาเดิม 	224	38.75
<ul style="list-style-type: none"> ● ประเภทของสถาบันการศึกษาที่ต้องการศึกษาต่อ 	578	100.00
<ul style="list-style-type: none"> - รัฐบาล 	401	69.38
<ul style="list-style-type: none"> - ต่างประเทศ 	147	25.43
<ul style="list-style-type: none"> - เอกชน 	30	5.19
<ul style="list-style-type: none"> ● เหตุผลที่ต้องการศึกษาต่อ 	578	100.00
<ul style="list-style-type: none"> - งานที่ต้องการ ต้องใช้วุฒิการศึกษาสูงขึ้น 	238	41.18
<ul style="list-style-type: none"> - เป็นความต้องการของบิดา มารดา/ผู้ปกครอง 	72	12.46
<ul style="list-style-type: none"> - ได้รับทุนการศึกษาต่อ 	10	1.73
<ul style="list-style-type: none"> - อื่นๆ (เช่น เพิ่มเติมความรู้, เพื่อความก้าวหน้าในงาน) 	258	44.63
(12) หลักสูตรของมหาวิทยาลัยที่ควรเพิ่มเติมเพื่อเอื้อประโยชน์ต่อการทำงาน*		
<ul style="list-style-type: none"> - การฝึกปฏิบัติจริง 	750	36.48
<ul style="list-style-type: none"> - ภาษาอังกฤษ 	497	24.17
<ul style="list-style-type: none"> - คอมพิวเตอร์ 	304	14.79
<ul style="list-style-type: none"> - เทคนิคการวิจัย 	217	10.55

รายละเอียดข้อมูล	จำนวน (คน)	ร้อยละ
- การใช้อินเทอร์เน็ต	120	5.84
- บัญชี	107	5.20
- อื่นๆ (เช่น ภาษาอื่นๆ ทักษะที่จำเป็นต่อการปฏิบัติงาน)	61	2.97

* ผู้ตอบแบบสอบถามสามารถเลือกตอบได้มากกว่า 1 คำตอบ

3. การเปรียบเทียบผลการสำรวจผู้สำเร็จการศึกษาระดับปริญญาตรีภาคปกติ

(1) ภาวะการมีงานทำของผู้สำเร็จการศึกษา

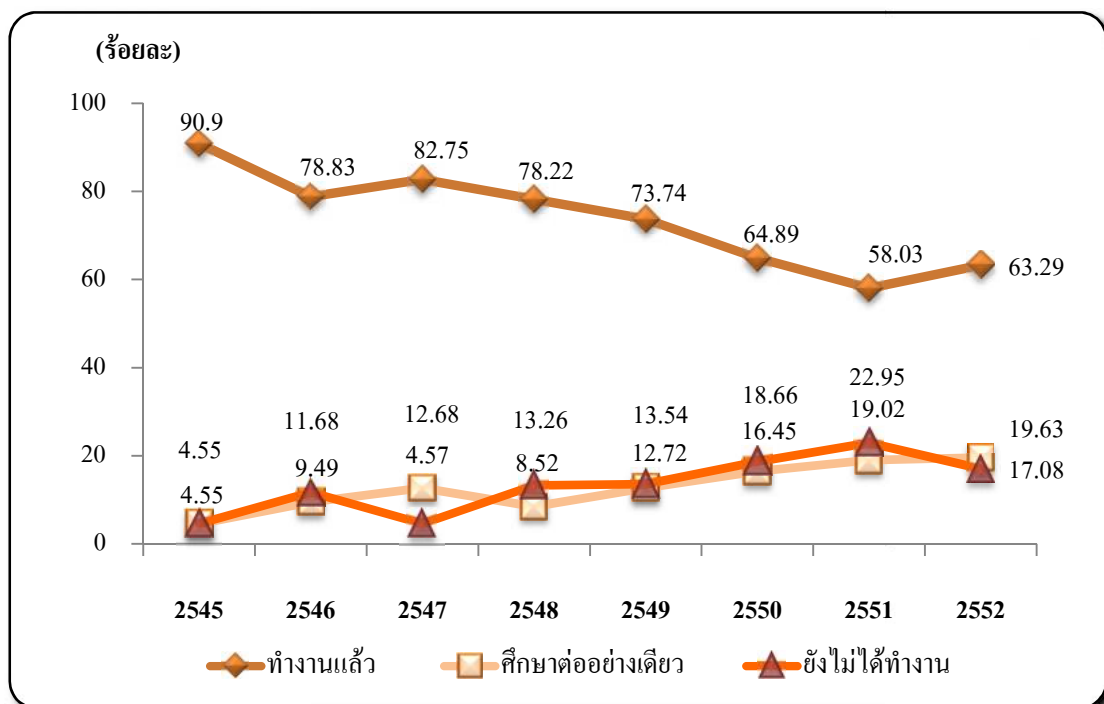

(2) สาเหตุที่ยังไม่ทำงานของผู้สำเร็จการศึกษาฯ

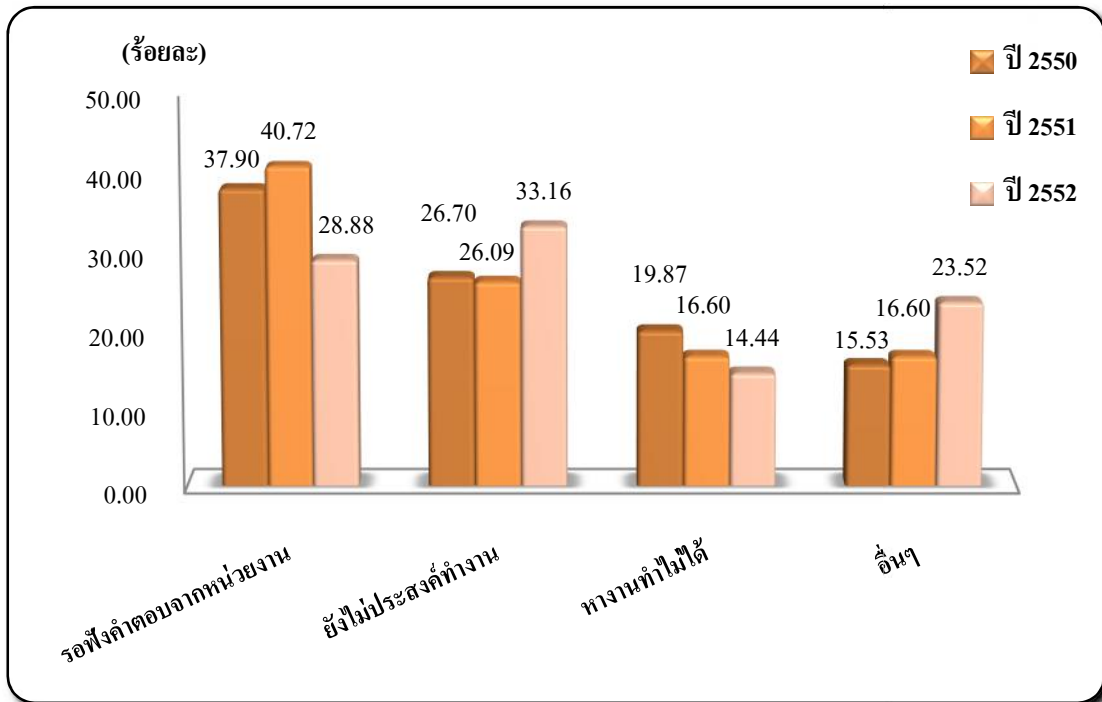

หมายเหตุ ปี 2551 ไม่รวมผู้สำเร็จการศึกษาที่ไม่ระบุสาเหตุที่ยังไม่ได้ทำงาน จำนวน 4 คน

(3) อัตราเงินเดือนเฉลี่ยรวมทุกสาขาวิชาของผู้สำเร็จการศึกษาฯ

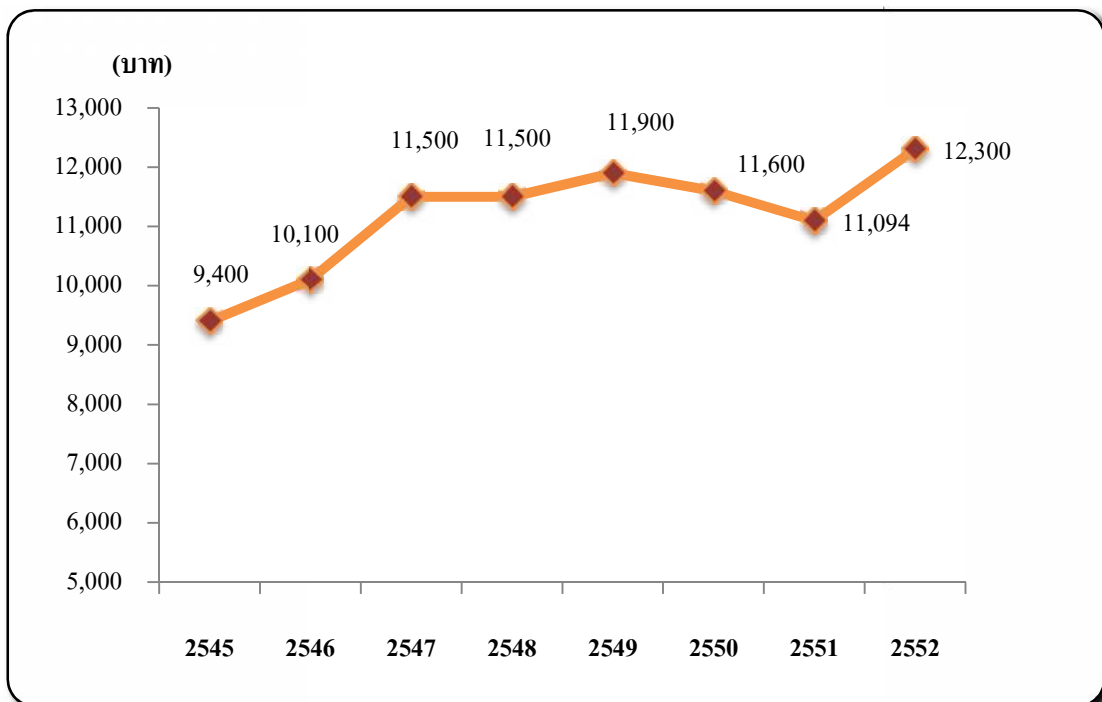

หมายเหตุ ไม่รวมผู้สำเร็จการศึกษาที่ประกอบธุรกิจส่วนตัว

(4) ระยะเวลาในการได้งานทำของผู้สำเร็จการศึกษาฯ

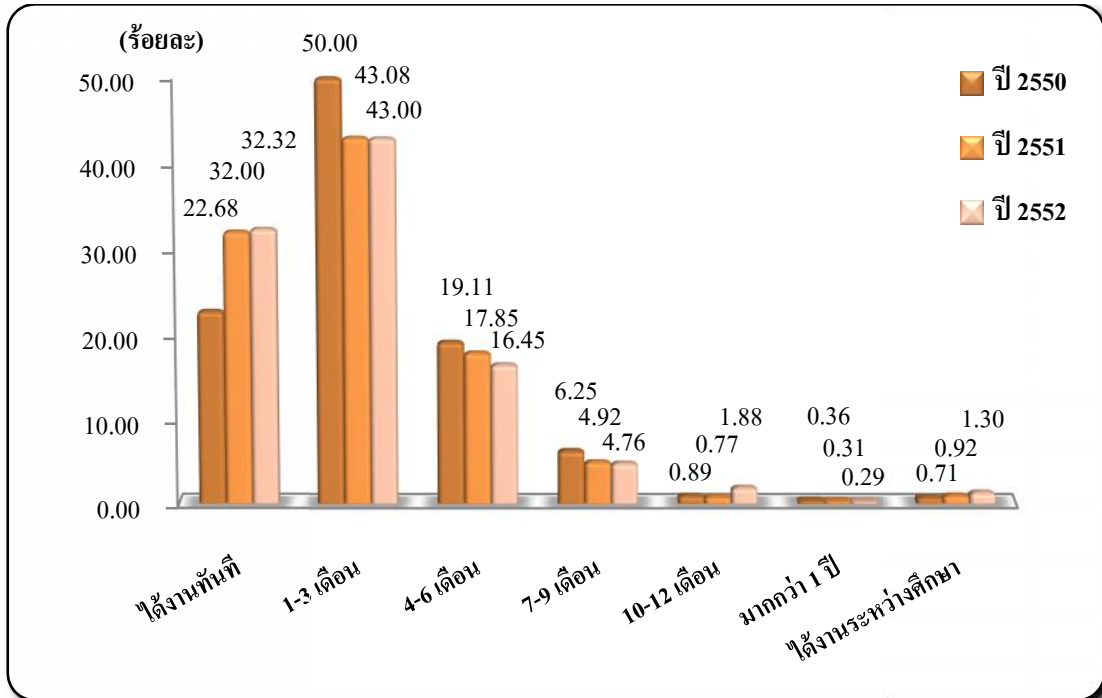

(5) ลักษณะงานที่ทำของผู้สำเร็จการศึกษาฯ

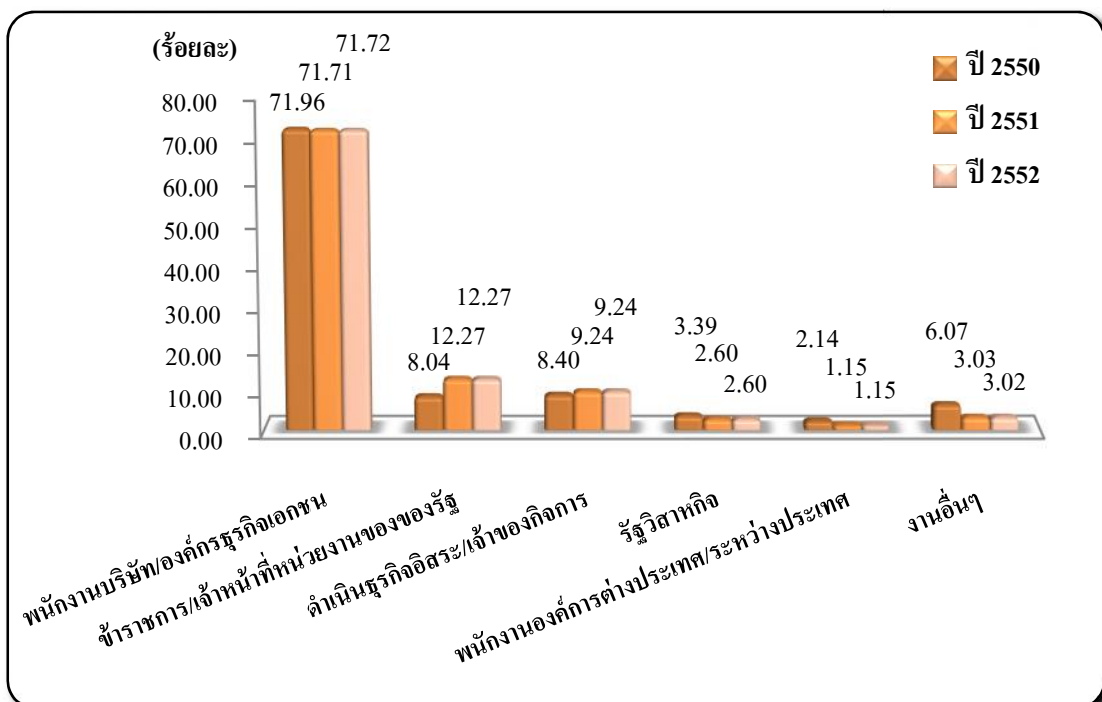

(6) ความสามารถพิเศษที่ช่วยให้ได้งานทำของผู้สำเร็จการศึกษาฯ

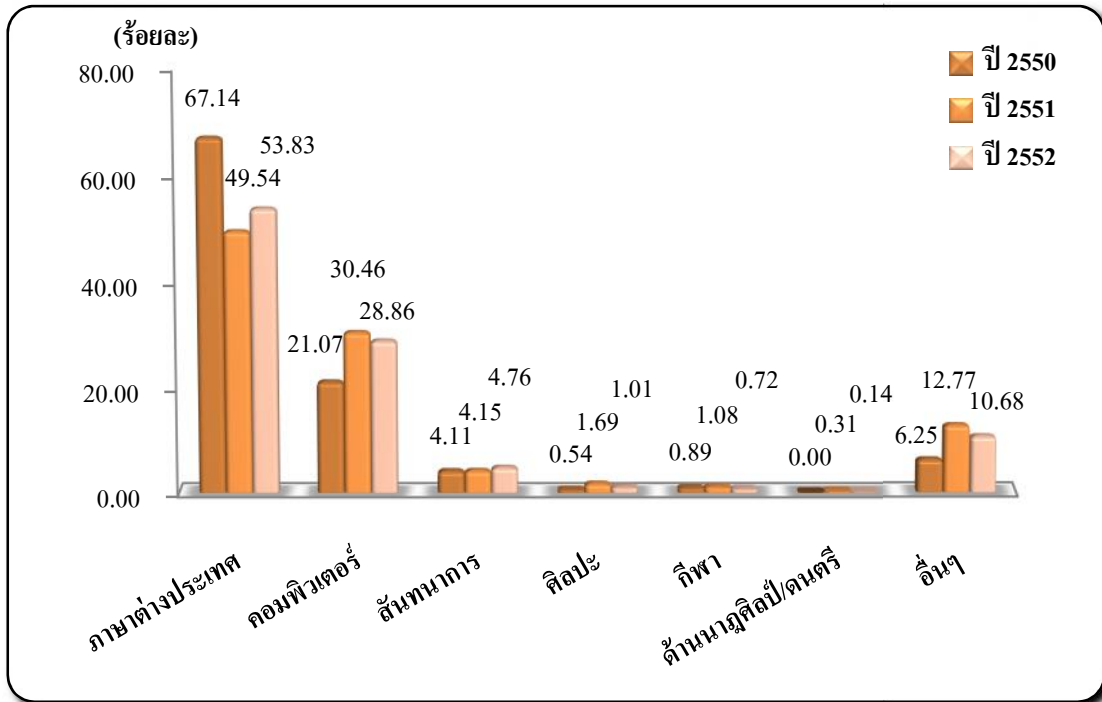

(7) หลักสูตรที่เสนอแนะให้เพิ่มเติมของผู้สำเร็จการศึกษาฯ

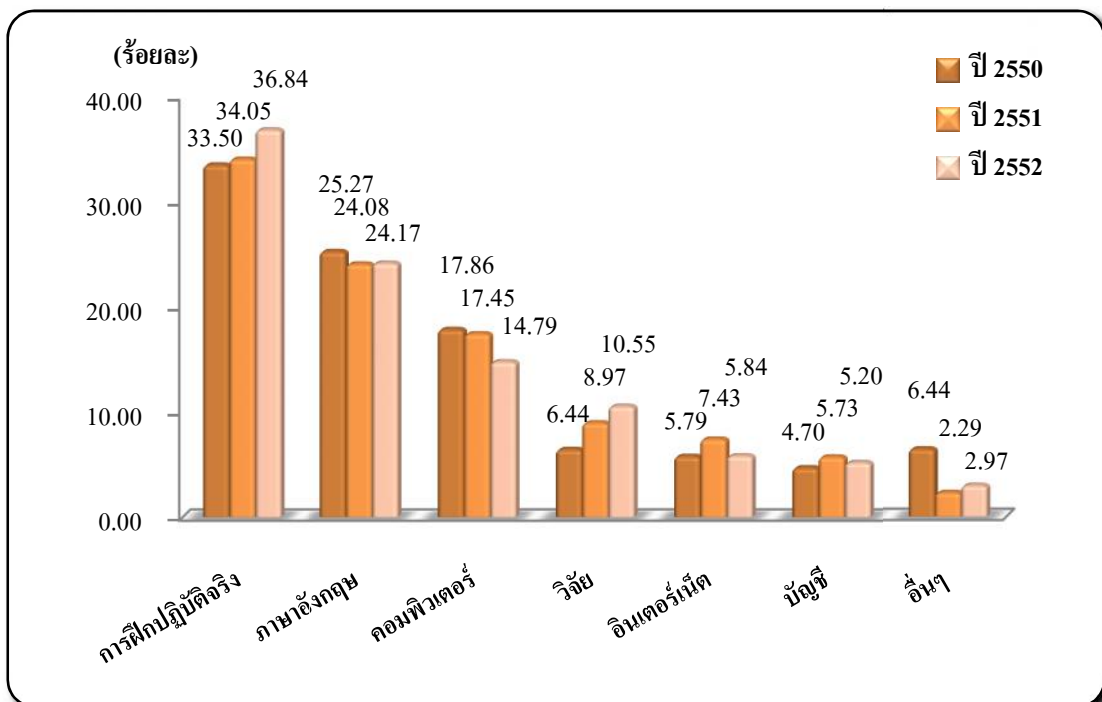

ข้อมูลผู้สำเร็จการศึกษาระดับปริญญาตรีภาคพิเศษ

ผลการสำรวจภาวะการมีงานทำของผู้สำเร็จการศึกษาระดับปริญญาตรีภาคพิเศษ ปีการศึกษา 2552 พบว่า มีผู้สำเร็จการศึกษาให้ข้อมูลจำนวน 42 คน คิดเป็นร้อยละ 95.45 ของจำนวนผู้สำเร็จการศึกษาระดับปริญญาตรีภาคพิเศษที่เข้ารับพระราชทานปริญญาบัตร (44 คน) ซึ่งมีผู้สำเร็จการศึกษาที่มีงานทำแล้ว/กำลังศึกษาต่อ จำนวน 37 คน (ร้อยละ 88.10) มีสาระสำคัญสรุปได้ดังนี้

รายละเอียดข้อมูล	จำนวน (คน)	ร้อยละ
(1) สถานภาพการทำงานของผู้สำเร็จการศึกษา	42	100.00
• ทำงานแล้ว / กำลังศึกษาต่อ	37	88.10
- ทำงานแล้ว	35	83.34
- ทำงานและกำลังศึกษาต่อ	2	4.76
• ยังไม่ได้ทำงานและไม่ได้ศึกษาต่อ	5	11.90
◆ ความรู้ความสามารถพิเศษที่ช่วยให้ได้งานทำ	37	100.00
- ด้านการใช้คอมพิวเตอร์	12	32.43
- ด้านกิจกรรมสันตนาการ	10	27.03
- ด้านกีฬา	3	8.11
- ด้านภาษาต่างประเทศ	2	5.41
- ด้านศิลปะ	2	5.41
- ด้านอื่นๆ (เช่น การบริการสาธารณะ, การคิดอย่างเป็นระบบ)	8	21.61
(2) ประเภทของหน่วยงานที่ทำ	37	100.00
- ข้าราชการ/เจ้าหน้าที่หน่วยงานของรัฐ	28	75.68
- ดำเนินธุรกิจอิสระ/เจ้าของกิจการ	8	21.62
- พนักงานบริษัท/องค์กรธุรกิจเอกชน	1	2.70
(3) ที่ตั้งของสถานที่ทำงาน	37	100.00
- ภาคเหนือ	35	94.60
- กรุงเทพฯ และปริมณฑล	1	2.70
- ไม้ระนุ	1	2.70

รายละเอียดข้อมูล	จำนวน (คน)	ร้อยละ
(4) อัตราเงินเดือนที่ได้รับ (ไม่รวมผู้สำเร็จการศึกษาที่ประกอบธุรกิจส่วนตัว)	29	100.00
• สูงกว่าอัตราเงินเดือนตามเกณฑ์ข้าราชการ (7,940 บาท)	25	86.21
- มากกว่า 15,000 บาท	5	17.24
- 12,001 - 15,000 บาท	2	6.90
- 10,001 - 12,000 บาท	3	10.34
- 7,940 - 10,000 บาท	15	51.73
• ต่ำกว่าอัตราเงินเดือนตามเกณฑ์ข้าราชการ (7,940 บาท)	3	10.34
• ไม่ระบุ	1	3.45
• อัตราเงินเดือนเฉลี่ย	11,895	
(5) ความพอใจต่องานที่ทำ	37	100.00
- พอใจ	32	86.49
- ไม่พอใจ	5	13.51
• สาเหตุที่ไม่พอใจต่องานที่ทำ	5	100.00
- ค่าตอบแทนต่ำ	2	40.00
- ไม่ได้ใช้ความรู้ที่เรียนมา	1	20.00
- ระบบงานไม่ดี	1	20.00
- ขาดความมั่นคง	1	20.00
(6) ระยะเวลาในการได้งานทำ	37	100.00
- ได้งานทันที (ได้งานก่อนจบการศึกษาหรือได้ทันทีที่จบการศึกษา)	9	24.32
- 1 - 3 เดือน	1	2.70
- 7 - 9 เดือน	1	2.70
- มากกว่า 1 ปี	1	2.70
- ได้งานระหว่างศึกษา	25	67.58
(7) ลักษณะงานที่ทำตรงกับสาขาวิชาที่สำเร็จการศึกษา	37	100.00
- ตรง	28	75.68
- ไม่ตรง	9	24.32
(8) การนำความรู้ไปประยุกต์ใช้กับงาน	37	100.00
- มากที่สุด	15	40.54
- มาก	19	51.35
- ปานกลาง	2	5.41
- น้อย	1	2.70

รายละเอียดข้อมูล	จำนวน (คน)	ร้อยละ
☆ ข้อ 9 และข้อ 10 พิจารณาผู้สำเร็จการศึกษาที่ยังไม่ได้ทำงานและไม่ได้ศึกษาต่อ จำนวน 5 คน		
(9) สาเหตุที่ยังไม่ได้ทำงาน	5	100.00
- หางานทำไม่ได้	1	20.00
- ยังไม่ประสงค์ทำงาน	2	40.00
- ช่วยงานชุมชนทั่วไป	2	40.00
(10) ปัญหาในการหางานทำหลังสำเร็จการศึกษา (ไม่รวมผู้ไม่ประสงค์ทำงาน)	3	100.00
- ไม่มีปัญหา	2	66.67
- มีปัญหา (สอบเข้าทำงานไม่ได้)	1	33.33
(11) การศึกษาต่อ		
☆ พิจารณาผู้สำเร็จการศึกษาที่กำลังศึกษาต่อ จำนวน 2 คน		
• สาขาวิชาที่กำลังศึกษาต่อ	2	100.00
- สาขาวิชาเดิม	1	50.00
- สาขาวิชาอื่นที่ไม่ใช่สาขาวิชาเดิม	1	50.00
• ประเภทของสถาบันการศึกษาที่กำลังศึกษาต่อ	2	100.00
- รัฐบาล	2	100.00
• เหตุผลที่ตัดสินใจศึกษาต่อ	2	100.00
- งานที่ต้องการ ต้องใช้วุฒิการศึกษาสูงกว่าเดิม	1	50.00
- ได้รับทุนการศึกษา	1	50.00
• ปัญหาในการศึกษาต่อ	2	100.00
- ไม่มีปัญหา	1	50.00
- มีปัญหา (ขาดแคลนเงินทุน)	1	50.00
☆ พิจารณาผู้สำเร็จการศึกษาที่ไม่ได้ศึกษาต่อ จำนวน 40 คน		
• ความต้องการศึกษาต่อ	40	100.00
- ต้องการศึกษาต่อ	21	52.50
- ไม่ต้องการศึกษาต่อ	19	47.50
• สาขาวิชาที่ต้องการศึกษาต่อ	21	100.00
- สาขาวิชาเดิม	18	85.71
- สาขาวิชาอื่นที่ไม่ใช่สาขาวิชาเดิม	3	14.29
• ประเภทของสถาบันการศึกษาที่ต้องการศึกษาต่อ	21	100.00
- รัฐบาล	21	100.00

รายละเอียดข้อมูล	จำนวน (คน)	ร้อยละ
• เหตุผลที่ต้องการศึกษาต่อ	21	100.00
- งานที่ต้องการ ต้องใช้วุฒิการศึกษาที่สูงกว่าเดิม	8	38.10
- ได้รับทุนการศึกษาต่อ	5	23.80
- อื่นๆ (หาความรู้เพิ่มเติมและพัฒนาความรู้ความสามารถ)	8	38.10
(12) หลักสูตรของมหาวิทยาลัยที่ควรเพิ่มเติมเพื่อเอื้อประโยชน์ต่อการทำงาน*	61	100.00
- การฝึกปฏิบัติจริง	20	32.79
- คอมพิวเตอร์	18	29.51
- ภาษาอังกฤษ	8	13.11
- เทคนิคการวิจัย	7	11.47
- การใช้อินเทอร์เน็ต	5	8.20
- บัญชี	3	4.92
* ผู้ตอบแบบสอบถามสามารถเลือกตอบได้มากกว่า 1 คำตอบ		

๑ ข้อเสนอแนะของผู้สำเร็จการศึกษาระดับปริญญาตรีด้านหลักสูตรสาขาวิชาที่เรียน การเรียนการสอน และกิจกรรมพัฒนานักศึกษา

1. ข้อเสนอแนะด้านหลักสูตร สาขาวิชาที่เรียน และการเรียนการสอน (มีผู้ให้ข้อเสนอแนะ 636 คน)

- ควรเพิ่มเติมการเรียนรู้ผ่านการฝึกปฏิบัติงานจริง หรือการฝึกประสบการณ์จากหน่วยงานที่เกี่ยวข้องให้มากขึ้น (178 คน)
- ควรเพิ่มรายวิชาที่เกี่ยวข้อง และศึกษาเจาะลึกในเนื้อหาของแต่ละสาขาวิชาให้มากยิ่งขึ้น (80 คน)
- ควรเพิ่มความเข้มข้นในการใช้ภาษาต่างประเทศ เช่น อังกฤษ และภาษาจีน รวมถึงมีการศึกษาภาษาอื่นๆ ด้วย (63 คน)
- ควรเน้นความหลากหลายของรายวิชาเลือกที่เกี่ยวข้องกับการประกอบวิชาชีพ เช่น การบริหารจัดการ การบริหารธุรกิจ เป็นต้น (57 คน)
- เพิ่มความเข้มข้นในการเรียนการสอนในรายวิชาพื้นฐานของสาขาวิชา เช่น วิทยาศาสตร์ เคมี กฎหมาย การเขียน โปรแกรม เป็นต้น (47)

2. ข้อเสนอแนะด้านกิจกรรมพัฒนานักศึกษา (มีผู้ให้ข้อเสนอแนะ 143 คน)

- ควรเพิ่มประเภทกิจกรรมด้านการพัฒนาศักยภาพด้านวิชาการ เช่น ส่งเสริมการอ่าน การใช้ภาษาต่างประเทศ การศึกษาดูงาน อบรม สัมมนา แนะแนวอาชีพ เป็นต้น (32 คน)
- ควรเพิ่มกิจกรรมพัฒนาทักษะทางสังคม เช่น ส่งเสริมความสามัคคี การทำงานเป็นทีม การพัฒนาบุคลิกภาพ ความมีระเบียบวินัย เป็นต้น (28 คน)
- ควรเพิ่มกิจกรรมสาธารณะ เช่น ทำกิจกรรมร่วมกับชุมชนโดยรอบและพื้นที่ห่างไกล และกิจกรรมวันสำคัญต่างๆ ร่วมกับมหาวิทยาลัย เป็นต้น (15 คน)
- ควรประชาสัมพันธ์การจัดกิจกรรมของมหาวิทยาลัยให้นักศึกษาทราบอย่างทั่วถึง และชัดเจน (10 คน)
- ควรจัดกิจกรรมให้เหมาะสมกับช่วงเวลาในการเรียนของนักศึกษา และควรจัดอย่างต่อเนื่อง (10 คน)

๑ ผู้สำเร็จการศึกษาระดับปริญญาโท

ปีการศึกษา 2552 มีผู้สำเร็จการศึกษาในระดับปริญญาโท จำนวนทั้งสิ้น 156 คน เป็นผู้สำเร็จการศึกษาปริญญาโทภาคปกติ จำนวน 28 คน และผู้สำเร็จการศึกษาระดับปริญญาโทภาคพิเศษ จำนวน 128 คน มีผู้เข้ารับพระราชทานปริญญาบัตรรวม 124 คน และมีผู้ให้ข้อมูล จำนวน 119 คน คิดเป็นร้อยละ 95.97 ของจำนวนผู้สำเร็จการศึกษาที่เข้ารับพระราชทานปริญญาบัตร โดยทำการรวบรวมข้อมูลในวันซ้อมรับพระราชทานปริญญาบัตร วันที่ 14 กุมภาพันธ์ 2554 ได้ข้อมูลดังนี้

สำนักวิชา/สาขาวิชา	จำนวน ผู้สำเร็จการศึกษา	ผู้สำเร็จการศึกษาที่เข้ารับ พระราชทานปริญญาบัตร	ผู้สำเร็จการศึกษาที่ ตอบแบบสอบถาม
ผู้สำเร็จการศึกษาภาคปกติ	28	12	12
อุตสาหกรรมเกษตร			
เทคโนโลยีการอาหาร	1	1	1
วิทยาศาสตร์			
เทคโนโลยีชีวภาพ	3	3	3
วัสดุศาสตร์	1	1	1
เทคโนโลยีอุตสาหกรรมเซรามิก	2	2	2
การจัดการทรัพยากรธรรมชาติและสิ่งแวดล้อม	4	2	2
ศิลปศาสตร์			
การแปลและการล่ามภาษาจีน-ไทย	2	-	-
เวชศาสตร์ชะลอวัยและฟื้นฟูสุขภาพ			
ตจวิทยา	15	3	3
ผู้สำเร็จการศึกษาภาคพิเศษ (เสาร์ – อาทิตย์)	128	112	107
การจัดการ			
บริหารธุรกิจ	33	30	30
การจัดการโลจิสติกส์และซัพพลายเชน	7	6	6
นิติศาสตร์			
นิติศาสตร์	13	11	9
วิทยาศาสตร์เครื่องสำอาง			
วิทยาศาสตร์เครื่องสำอาง	38	29	28

สำนักวิชา/สาขาวิชา	จำนวน ผู้สำเร็จการศึกษา	ผู้สำเร็จการศึกษาที่เข้ารับ พระราชทานปริญญาบัตร	ผู้สำเร็จการศึกษาที่ ตอบแบบสอบถาม
ศิลปศาสตร์			
รัฐประศาสนศาสตร์	20	20	19
บริหารการศึกษา	7	7	6
วัฒนธรรมศึกษา	10	9	9
รวม	156	124	119

- การสำรวจภาวะการมีงานทำของผู้สำเร็จการศึกษาระดับปริญญาโทภาคปกติ

ผลการสำรวจภาวะการมีงานทำของผู้สำเร็จการศึกษาระดับปริญญาโทภาคปกติ ปีการศึกษา 2552 พบว่า มีผู้สำเร็จการศึกษาตอบแบบสอบถามจำนวน 12 คน คิดเป็นร้อยละ 100.00 ของจำนวนผู้สำเร็จการศึกษาระดับปริญญาโทภาคปกติที่เข้ารับพระราชทานปริญญาบัตร (12 คน) มีสาระสำคัญสรุปได้ดังนี้

รายละเอียดข้อมูล	จำนวน (คน)	ร้อยละ
(1) สถานภาพการทำงานของผู้สำเร็จการศึกษา	12	100.00
• ทำงานแล้ว	10	83.33
• ยังไม่ได้ทำงานและไม่ได้ศึกษาต่อ	2	16.67
◆ ความรู้ความสามารถพิเศษที่ช่วยให้ได้งานทำ	10	100.00
- ด้านภาษาต่างประเทศ	5	50.00
- ด้านการใช้คอมพิวเตอร์	1	10.00
- ด้านกิจกรรมสันตนาการ	1	10.00
- ด้านศิลปะ	1	10.00
- การบริการความรู้แก่ประชาชน	2	20.00
(2) ประเภทของหน่วยงานที่ทำ	10	100.00
- ข้าราชการ/เจ้าหน้าที่หน่วยงานของรัฐ	4	40.00
- พนักงานบริษัท/องค์กรธุรกิจเอกชน	4	40.00
- ดำเนินธุรกิจอิสระ/เจ้าของกิจการ	1	10.00
- พนักงานองค์กรต่างประเทศ/ระหว่างประเทศ	1	10.00

รายละเอียดข้อมูล	จำนวน (คน)	ร้อยละ
(3) ที่ตั้งของสถานที่ทำงาน	10	100.00
- ภาคเหนือ	5	50.00
- กรุงเทพฯ และปริมณฑล	2	20.00
- ภาคใต้	1	10.00
- ต่างประเทศ	1	10.00
- ไม่ระบุ	1	10.00
(4) อัตราเงินเดือนที่ได้รับ (ไม่รวมผู้สำเร็จการศึกษาที่ประกอบธุรกิจส่วนตัว)		
• สูงกว่าอัตราเงินเดือนตามเกณฑ์ข้าราชการ (9,700 บาท)	6	66.67
- 30,001 - 50,000 บาท	1	11.11
- 20,001 - 30,000 บาท	2	22.23
- 9,700 - 20,000 บาท	3	33.33
• ต่ำกว่าอัตราเงินเดือนตามเกณฑ์ข้าราชการ (9,700 บาท)	3	33.33
• อัตราเงินเดือนเฉลี่ย	19,570	
(5) ความพอใจต่องานที่ทำ	10	100.00
- พอใจ	10	100.00
(6) ระยะเวลาในการได้งานทำ	10	100.00
- ได้งานทันที	4	40.00
- 1 - 3 เดือน	1	10.00
- 7 - 9 เดือน	1	10.00
- ได้งานระหว่างศึกษา	4	40.00
(7) ลักษณะงานที่ทำตรงกับสาขาวิชาที่สำเร็จการศึกษา	10	100.00
- ตรง	8	80.00
- ไม่ตรง	2	20.00
(8) การนำความรู้ไปประยุกต์ใช้กับงาน	10	100.00
- มากที่สุด	5	50.00
- มาก	2	20.00
- ปานกลาง	2	20.00
- น้อยที่สุด	1	10.00

รายละเอียดข้อมูล	จำนวน (คน)	ร้อยละ
☆ ข้อ 9 และข้อ 10 พิจารณาผู้สำเร็จการศึกษาที่ยังไม่ได้ทำงานและไม่ได้ศึกษาต่อ จำนวน 2 คน		
(9) สาเหตุที่ยังไม่ได้ทำงาน	2	100.00
- ยังไม่ประสงค์ทำงาน	1	50.00
- รอฟังคำตอบจากหน่วยงาน	1	50.00
(10) ปัญหาในการหางานทำหลังสำเร็จการศึกษา (ไม่รวมผู้ไม่ประสงค์ทำงาน)	1	100.00
- ไม่มีปัญหา	1	100.00
(11) การศึกษาต่อ		
☆ พิจารณาผู้สำเร็จการศึกษาที่ไม่ได้ศึกษาต่อ จำนวน 12 คน		
• ความต้องการศึกษาต่อ	12	100.00
- ไม่ต้องการศึกษาต่อ	8	66.67
- ต้องการศึกษาต่อ	4	33.33
• สาขาวิชาที่ต้องการศึกษาต่อ	4	100.00
- สาขาวิชาเดิม	3	75.00
- สาขาวิชาอื่นที่ไม่ใช่สาขาวิชาเดิม	1	25.00
• ประเภทของสถาบันการศึกษาที่ต้องการศึกษาต่อ	4	100.00
- รัฐบาล	3	75.00
- ต่างประเทศ	1	25.00
• เหตุผลที่ต้องการศึกษาต่อ	4	100.00
- ต้องการหาความรู้เพิ่มเติม	2	50.00
- งานที่ต้องการ ต้องใช้วุฒิการศึกษาสูงกว่าเดิม	1	25.00
- ได้รับทุนการศึกษาต่อ	1	25.00
(12) หลักสูตรของมหาวิทยาลัยที่ควรเพิ่มเติมเพื่อเอื้อประโยชน์ต่อการทำงาน*	23	100.00
- ภาษาอังกฤษ	7	30.43
- การฝึกปฏิบัติจริง	7	30.43
- เทคนิคการวิจัย	4	17.39
- คอมพิวเตอร์	3	13.05
- การใช้งานอินเทอร์เน็ต	2	8.70
* ผู้ตอบแบบสอบถามสามารถเลือกตอบได้มากกว่า 1 คำตอบ		

• การสำรวจภาวะการมีงานทำของผู้สำเร็จการศึกษาระดับปริญญาโทภาคพิเศษ

ผลการสำรวจภาวะการมีงานทำของผู้สำเร็จการศึกษาระดับปริญญาโทภาคพิเศษ ปีการศึกษา 2552 พบว่า มีผู้สำเร็จการศึกษาตอบแบบสอบถามจำนวน 107 คน คิดเป็นร้อยละ 83.59 ของจำนวนผู้สำเร็จการศึกษาระดับปริญญาโทภาคพิเศษที่เข้ารับพระราชทานปริญญาบัตร (128 คน) มีสาระสำคัญสรุปได้ดังนี้

รายละเอียดข้อมูล	จำนวน (คน)	ร้อยละ
(1) สถานภาพการทำงานของผู้สำเร็จการศึกษา	107	100.00
• ทำงานแล้ว / กำลังศึกษาต่อ	97	90.65
- ทำงานแล้ว	95	88.79
- ทำงานแล้วและกำลังศึกษาต่อ	1	0.93
- กำลังศึกษาต่อ	1	0.93
• ยังไม่ได้ทำงานและไม่ได้ศึกษาต่อ	10	9.35
◆ ความรู้ความสามารถพิเศษที่ช่วยให้ได้งานทำ	96	100.00
- ด้านภาษาต่างประเทศ	30	31.25
- ด้านการใช้คอมพิวเตอร์	27	28.13
- ด้านกิจกรรมสันทนาการ	6	6.25
- ด้านศิลปะ	5	5.21
- ด้านนาฏศิลป์/ดนตรีขับร้อง	1	1.04
- ด้านกีฬา	1	1.04
- ด้านอื่นๆ (การบริหารจัดการ, ประสบการณ์ทำงาน)	26	27.08
(2) ประเภทของหน่วยงานที่ทำ	96	100.00
- ข้าราชการ/เจ้าหน้าที่หน่วยงานของรัฐ	46	47.92
- ดำเนินธุรกิจอิสระ/เจ้าของกิจการ	26	27.08
- พนักงานบริษัท/องค์กรธุรกิจเอกชน	22	22.92
- รัฐวิสาหกิจ	1	1.04
- ธุรกิจครอบครัว	1	1.04
(3) ที่ตั้งของสถานที่ทำงาน	96	100.00
- ภาคเหนือ	63	65.63
- กรุงเทพฯ และปริมณฑล	25	26.04

รายละเอียดข้อมูล	จำนวน (คน)	ร้อยละ
- ภาคตะวันออก	4	4.17
- ภาคตะวันออกเฉียงเหนือ	1	1.04
- ภาคกลาง	1	1.04
- ไม่ระบุ	2	2.08
(4) อัตราเงินเดือนที่ได้รับ (ไม่รวมผู้สำเร็จการศึกษาที่ประกอบธุรกิจส่วนตัว)	70	100.00
• สูงกว่าอัตราเงินเดือนตามเกณฑ์ข้าราชการ (9,700 บาท)	65	92.85
- มากกว่า 50,000 บาท	3	4.28
- 30,001 - 50,000 บาท	13	18.57
- 20,001 - 30,000 บาท	21	30.00
- 9,700 - 20,000 บาท	28	40.00
• ต่ำกว่าอัตราเงินเดือนตามเกณฑ์ข้าราชการ (9,700 บาท)	3	4.29
• ไม่ระบุ	2	2.86
• อัตราเงินเดือนเฉลี่ย		27,640
(5) ความพอใจต่องานที่ทำ	96	100.00
- พอใจ	87	90.63
- ไม่พอใจ	9	9.37
• สาเหตุที่ไม่พอใจต่องานที่ทำ	9	100.00
- ไม่ได้ใช้ความรู้ที่เรียนมา	2	22.22
- ค่าตอบแทนต่ำ	2	22.22
- ขาดความมั่นคง	2	22.22
- ระบบงานไม่ดี	1	11.12
- ขาดความก้าวหน้า	1	11.11
- อื่นๆ	1	11.11
(6) ระยะเวลาในการได้งานทำ	96	100.00
- ได้งานทันที (ได้งานก่อนจบการศึกษาหรือได้ทันทีที่จบการศึกษา)	26	27.08
- 1 - 3 เดือน	5	5.21
- 4 - 6 เดือน	2	2.08
- 10 - 12 เดือน	2	2.08
- มากกว่า 1 ปี	3	3.13
- ได้งานระหว่างศึกษา	58	60.42

รายละเอียดข้อมูล	จำนวน (คน)	ร้อยละ
(7) ลักษณะงานที่ทำตรงกับสาขาวิชาที่สำเร็จการศึกษา	96	100.00
- ตรง	66	68.75
- ไม่ตรง	30	31.25
(8) การนำความรู้ไปประยุกต์ใช้กับงาน	96	100.00
- มากที่สุด	19	19.79
- มาก	40	41.67
- ปานกลาง	30	31.25
- น้อย	5	5.21
- น้อยที่สุด	2	2.08
☆ ข้อ 9 และข้อ 10 พิจารณาผู้สำเร็จการศึกษาที่ยังไม่ได้ทำงานและไม่ได้ศึกษาต่อ จำนวน 10 คน		
(9) สาเหตุที่ยังไม่ได้ทำงาน	10	100.00
- รอฟังคำตอบจากหน่วยงาน	8	80.00
- หางานทำไม่ได้	1	10.00
- ยังไม่ประสงค์จะทำงาน	1	10.00
(10) ปัญหาในการหางานทำหลังสำเร็จการศึกษา (ไม่รวมผู้ที่ไม่ประสงค์ทำงาน)	9	100.00
- ไม่มีปัญหา	7	77.78
- มีปัญหา (หางานที่ถูใจไม่ได้)	2	22.22
(11) การศึกษาต่อ		
☆ พิจารณาผู้สำเร็จการศึกษาที่กำลังศึกษาต่อ จำนวน 2 คน		
• สาขาวิชาที่กำลังศึกษาต่อ	2	100.00
- สาขาวิชาอื่นที่ไม่ใช่สาขาวิชาเดิม	2	100.00
• ประเภทของสถาบันการศึกษาที่กำลังศึกษาต่อ	2	100.00
- รัฐบาล	2	100.00
• เหตุผลที่ตัดสินใจศึกษาต่อ	2	100.00
- งานที่ต้องการ ต้องใช้วุฒิการศึกษาที่สูงขึ้น	1	50.00
- ต้องการแสวงหาความรู้เพิ่มเติม	1	50.00
• ปัญหาในการศึกษาต่อ	2	100.00
- ไม่มีปัญหา	2	100.00

รายละเอียดข้อมูล	จำนวน (คน)	ร้อยละ
☆ พิจารณาผู้สำเร็จการศึกษาที่ไม่ได้ศึกษาต่อ จำนวน 105 คน		
• ความต้องการศึกษาต่อ	105	100.00
- ไม่ต้องการศึกษาต่อ	77	73.33
- ต้องการศึกษาต่อ	28	26.67
• สาขาวิชาที่ต้องการศึกษาต่อ	28	100.00
- สาขาวิชาอื่นที่ไม่ใช่สาขาวิชาเดิม	16	57.14
- สาขาวิชาเดิม	12	42.86
• ประเภทของสถาบันการศึกษาที่ต้องการศึกษาต่อ	28	100.00
- รัฐบาล	17	60.72
- ต่างประเทศ	10	35.71
- เอกชน	1	3.57
• เหตุผลที่ต้องการศึกษาต่อ	28	100.00
- ต้องการเพิ่มเติมความรู้ เพื่อความก้าวหน้า	18	67.86
- งานที่ต้องการ ต้องใช้วุฒิการศึกษาสูงขึ้น	9	32.14
(12) หลักสูตรของมหาวิทยาลัยที่ควรเพิ่มเติมเพื่อเอื้อประโยชน์ต่อการทำงาน*	175	100.00
- การฝึกปฏิบัติจริง	46	26.28
- ภาษาอังกฤษ	44	25.14
- เทคนิคการวิจัย	33	18.86
- คอมพิวเตอร์	24	13.71
- การใช้อินเทอร์เน็ต	18	10.29
- บัญชี	4	2.29
- อื่นๆ (การศึกษาดูงาน, แลกเปลี่ยนประสบการณ์)	6	3.43
* ผู้ตอบแบบสอบถามสามารถเลือกตอบได้มากกว่า 1 คำตอบ		

๑ ข้อเสนอแนะของผู้สำเร็จการศึกษาระดับปริญญาโทด้านหลักสูตรสาขาวิชาที่เรียน การเรียนการสอน และกิจกรรมพัฒนานักศึกษา

1. ข้อเสนอแนะด้านหลักสูตร สาขาวิชาที่เรียน และการเรียนการสอน (มีผู้ให้ข้อเสนอแนะ 64 คน)

- ควรติดตามและให้ความสำคัญกับการทำวิจัยของนักศึกษาให้มากยิ่งขึ้น (9 คน)
- ควรเพิ่มอาจารย์หรือวิทยากรพิเศษที่มีความรู้ความสามารถ ในการถ่ายทอดความรู้ และประสบการณ์ให้แก่นักศึกษา (8 คน)
- ควรเน้นการเรียนรู้จากการฝึกปฏิบัติ หรือฝึกประสบการณ์จากหน่วยงานที่เกี่ยวข้อง ให้มากขึ้น (7 คน)
- ควรมีอาจารย์หรือผู้เชี่ยวชาญเฉพาะทางมาประจำที่สำนักวิชา เนื่องจากมีอุปสรรคในการขอคำปรึกษาจากอาจารย์พิเศษ (7 คน)
- ควรมีอุปกรณ์หรือเครื่องมือที่ใช้ในห้องปฏิบัติการที่มีประสิทธิภาพ (5 คน)

2. ข้อเสนอแนะด้านกิจกรรมพัฒนานักศึกษา (มีผู้ให้ข้อเสนอแนะ 14 คน)

- ควรเพิ่มกิจกรรมในการสร้างความสัมพันธ์ระหว่างนักศึกษาให้มากยิ่งขึ้น เพื่อแบ่งปัน ประสบการณ์และเพื่อเป็นการสร้างเครือข่าย (4 คน)
- ควรให้นักศึกษาระดับบัณฑิตศึกษามีส่วนร่วมกับกิจกรรมของมหาวิทยาลัยมากยิ่งขึ้น (3 คน)
- ควรมีการส่งข้อมูลข่าวสารต่างๆ ผ่านช่องทางอื่น ที่ไม่ใช่ E-Mail เพียงช่องทางเดียว (2 คน)

ข้อมูลผู้สำเร็จการศึกษาระดับปริญญาเอก

๐ ข้อมูลภาวะการมีงานทำของผู้สำเร็จการศึกษาระดับปริญญาเอก ภาคปกติ

มหาวิทยาลัยแม่ฟ้าหลวง มีผู้สำเร็จการศึกษาระดับปริญญาเอก ภาคปกติ ปีการศึกษา 2552 จำนวน 3 คน โดยเป็นผู้สำเร็จการศึกษาจากสำนักวิชาวิทยาศาสตร์ มีผู้เข้ารับพระราชทานปริญญาบัตรรวม 3 คน ซึ่งจากการรวบรวมข้อมูลภาวะการมีงานทำ ในวันซ้อมรับพระราชทานปริญญาบัตร ผู้สำเร็จการศึกษาตอบแบบสอบถามครบทุกคน

สำนักวิชา/สาขาวิชา	จำนวน ผู้สำเร็จการศึกษา	ผู้สำเร็จการศึกษาที่เข้ารับ พระราชทานปริญญาบัตร	ผู้สำเร็จการศึกษาที่ ตอบแบบสอบถาม
วิทยาศาสตร์			
เทคโนโลยีชีวภาพ	1	1	1
วิทยาศาสตร์เชิงคำนวณ	2	2	2
รวม	3	3	3

โดยจากการสำรวจภาวะการมีงานทำของผู้สำเร็จการศึกษาระดับปริญญาเอก พบว่า เป็นผู้มีงานทำแล้วทั้งหมด ประกอบอาชีพเป็นข้าราชการ/เจ้าหน้าที่หน่วยงานของรัฐ จำนวน 2 คน และเป็นผู้ช่วยสอน 1 คน ความสามารถที่ทำให้ได้งานทำคือ ด้านการใช้คอมพิวเตอร์ และด้านภาษาต่างประเทศ ทั้งหมดทำงานในเขตภาคเหนือ โดยมีความพอใจในงาน 2 คน และมีผู้ไม่พอใจในงานเนื่องจากงานขาดความมั่นคง จำนวน 1 คน ส่วนใหญ่ได้งานระหว่างศึกษา (ก่อนการศึกษาต่อ) และทำงานตรงกับที่เรียนมา มีการประยุกต์ใช้ความรู้ที่เรียนมาในระดับมาก และทั้งหมดไม่ต้องการศึกษาต่อ

นอกจากนี้ ผู้สำเร็จการศึกษาเสนอให้เพิ่มเติมหลักสูตรเกี่ยวกับ ภาษาอังกฤษ และเทคนิคการวิจัย เพื่อเอื้อประโยชน์ต่อการทำงานในอนาคต

๑ ข้อมูลภาวะการมีงานทำของผู้สำเร็จการศึกษาระดับปริญญาเอก ภาคพิเศษ

มหาวิทยาลัยแม่ฟ้าหลวง มีผู้สำเร็จการศึกษาระดับปริญญาเอก ภาคพิเศษ ปีการศึกษา 2552 จำนวน 3 คน โดยเป็นผู้สำเร็จการศึกษาจากสำนักวิชาศิลปศาสตร์ มีผู้เข้ารับพระราชทานปริญญาบัตรรวม 3 คน ซึ่งจากการรวบรวมข้อมูลภาวะการมีงานทำ ในวันซ้อมรับพระราชทานปริญญาบัตร ผู้สำเร็จการศึกษาตอบแบบสอบถามครบทุกคน

สำนักวิชา/สาขาวิชา	จำนวน ผู้สำเร็จการศึกษา	ผู้สำเร็จการศึกษาที่เข้ารับ พระราชทานปริญญาบัตร	ผู้สำเร็จการศึกษาที่ ตอบแบบสอบถาม
ศิลปศาสตร์			
สังคมศาสตร์	3	3	3
รวม	3	3	3

จากการสำรวจภาวะการมีงานทำของผู้สำเร็จการศึกษาระดับปริญญาเอก ภาคพิเศษ พบว่า มีผู้ทำงานแล้ว จำนวน 2 คน และยังไม่ได้ทำงานและไม่ได้ศึกษาต่อ จำนวน 1 คน โดยผู้ทำงานแล้วทำงานเป็นข้าราชการ/เจ้าหน้าที่หน่วยงานของรัฐ และพนักงานบริษัท/องค์กรธุรกิจเอกชน ความสามารถพิเศษที่ช่วยให้ได้งานทำคือ การทำวิจัย และการพัฒนาบุคลากร โดยทั้งหมดทำงานอยู่ในภาคเหนือ และมีเงินเดือนเฉลี่ย 45,500 บาท ทั้งหมดมีความพึงพอใจต่องานที่ทำ ได้ทำงานตรงกับสาขาที่เรียนมา และได้ประยุกต์ใช้ความรู้ในระดับมากที่สุด

ส่วนผู้ที่ยังไม่ได้ทำงานและไม่ได้ศึกษาต่อ มีเหตุผลเนื่องจากเป็นข้าราชการบำนาญ และไม่มีปัญหาในการหางานทำ

ด้านการศึกษาต่อ พบว่า มีผู้ต้องการศึกษาต่อจำนวน 2 คน ซึ่งต้องการศึกษาในสาขาวิชาอื่นในมหาวิทยาลัยของรัฐบาลหรือต่างประเทศ โดยต้องการศึกษาต่อเพื่อเพิ่มพูนความรู้ของตนเอง

นอกจากนี้ ผู้สำเร็จการศึกษาเสนอให้เพิ่มเติมหลักสูตรเกี่ยวกับ เทคนิคการวิจัย การฝึกปฏิบัติงานจริง และด้านคุณธรรม จริยธรรม ตามลำดับ และมีข้อเสนอแนะว่าควรเพิ่มการสอนเกี่ยวกับ Globalization และผลกระทบทางสังคมและวัฒนธรรม

๑) สรุปผล

จากการสำรวจภาวะการมีงานทำของผู้สำเร็จการศึกษา มหาวิทยาลัยแม่ฟ้าหลวง รุ่นปีการศึกษา 2552 โดยทำการเก็บข้อมูลในวันซ้อมรับพระราชทานปริญญาบัตร วันที่ 14 กุมภาพันธ์ 2554 พบว่า ผู้สำเร็จการศึกษาทั้งสิ้น 1,396 คน มีผู้เข้ารับพระราชทานปริญญาบัตร จำนวน 1,306 คน และมีผู้ให้ข้อมูลจำนวน 1,262 คน จำแนกเป็นผู้สำเร็จการศึกษาระดับปริญญาตรี จำนวน 1,137 คน ผู้สำเร็จการศึกษาระดับปริญญาโท จำนวน 119 คน และผู้สำเร็จการศึกษาระดับปริญญาเอก จำนวน 6 คน ผลการสำรวจมีดังต่อไปนี้

ผู้สำเร็จการศึกษาระดับปริญญาตรีภาคปกติที่มีงานทำ มีสัดส่วนเพิ่มขึ้นจากรุ่นปีการศึกษา 2551 จึงส่งผลให้ผู้ที่ยังไม่ได้ทำงานและไม่ได้ศึกษาต่อมีสัดส่วนลดลง ในขณะที่สัดส่วนผู้ที่ศึกษาต่อมีสัดส่วนเพิ่มขึ้นเล็กน้อย โดยสำนักวิชาที่มีผู้สำเร็จการศึกษาระดับปริญญาตรี มีงานทำในสัดส่วนมากที่สุดคือ สำนักวิชาอุตสาหกรรมเกษตร รองลงมาคือ สำนักวิชาเทคโนโลยีสารสนเทศ และสำนักวิชาการจัดการตามลำดับ แต่เมื่อพิจารณาตามจำนวนผู้สำเร็จการศึกษาพบว่า สำนักวิชาการจัดการ มีผู้ที่มีงานทำมากที่สุด รองลงมาคือ สำนักวิชาศิลปศาสตร์ และสำนักวิชาเทคโนโลยีสารสนเทศ ตามลำดับ

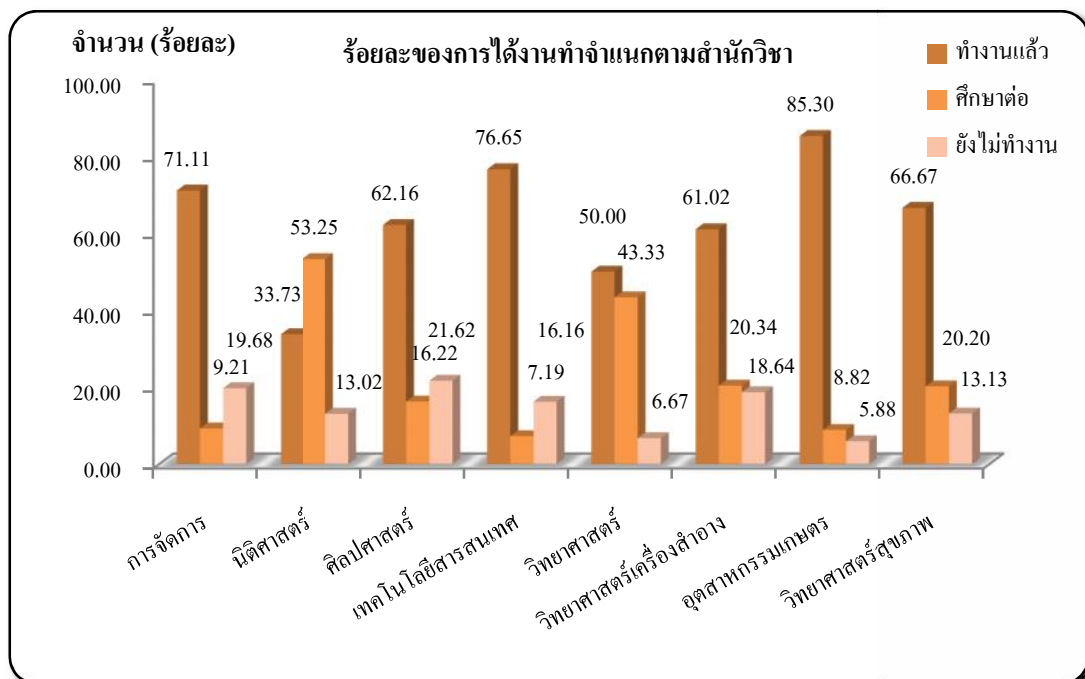

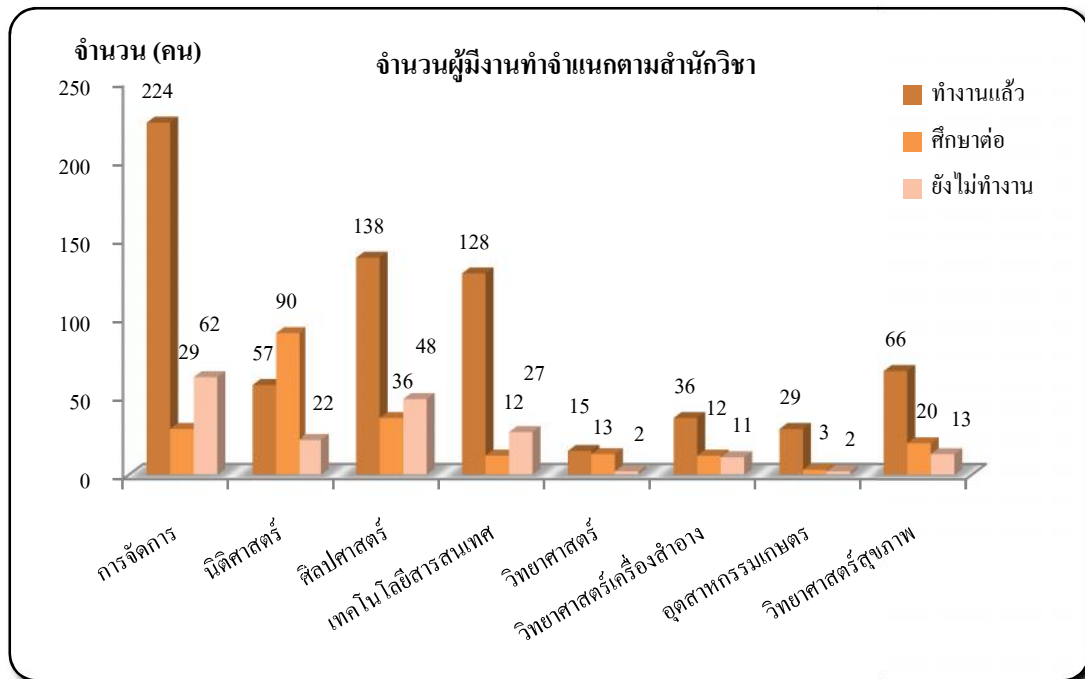

เมื่อพิจารณาเกี่ยวกับงานที่ทำ พบว่า ส่วนใหญ่ได้งานทำภายใน 1-3 เดือนหลังจากสำเร็จการศึกษา โดยที่ความสามารถด้านภาษาต่างประเทศ และด้านการใช้คอมพิวเตอร์ เป็นส่วนสำคัญที่ช่วยให้ได้งานทำ ผู้สำเร็จการศึกษาส่วนใหญ่ทำงานเป็นพนักงานบริษัท/องค์กรธุรกิจเอกชน และหน่วยงานข้าราชการและองค์กรของรัฐ ซึ่งมีสัดส่วนใกล้เคียงกับรุ่นที่สำเร็จปีการศึกษา 2551 สถานที่ทำงานอยู่ในเขตพื้นที่กรุงเทพฯ และปริมณฑล และภาคใต้เพิ่มขึ้น ทำให้อัตราเงินเดือนเฉลี่ยของผู้สำเร็จการศึกษามีอัตราสูงขึ้น แต่อย่างไรก็ตาม สาเหตุส่วนใหญ่ที่ไม่พอใจต่องานที่ทำยังคงเป็นประเด็นเกี่ยวกับค่าตอบแทนต่ำ เมื่อเปรียบเทียบกับค่าครองชีพที่สูงขึ้น

เมื่อพิจารณาผู้ที่ยังไม่ได้ทำงาน พบว่า สาเหตุส่วนใหญ่มาจากยังไม่ประสงค์ทำงานและอยู่ระหว่างการรอฟังคำตอบจากหน่วยงาน ซึ่งผู้สำเร็จการศึกษาส่วนหนึ่งให้เหตุผลว่ายังไม่ประสงค์ทำงานเนื่องจากอยู่ระหว่างรอศึกษาต่อ ส่วนสาเหตุอื่นๆ คือ อยู่ระหว่างเปลี่ยนงานหรือหางานใหม่

นอกจากนี้ ผู้สำเร็จการศึกษาแสดงความคิดเห็นเพิ่มเติมว่า ควรเพิ่มเติมในรายวิชาหรือความรู้ ด้านการฝึกปฏิบัติจริงมากที่สุด และมีสัดส่วนเพิ่มขึ้นจากปี 2551 รองลงมาคือ ด้านภาษาอังกฤษ และด้านคอมพิวเตอร์ ซึ่งสอดคล้องกับความรู้ความสามารถพิเศษที่ทำให้ได้งานทำ ดังนั้น มหาวิทยาลัยจึงควรเพิ่มเติมการเรียนรู้ผ่านการฝึกปฏิบัติงานจริง และควรใช้ภาษาอังกฤษในการเรียนการสอนอย่างจริงจังเพื่อให้บัณฑิตที่สำเร็จการศึกษามีความรู้ความสามารถตรงตามความต้องการของตลาดแรงงานในอนาคต

บทนำ

มหาวิทยาลัยแม่ฟ้าหลวงได้รับการสถาปนาเป็นมหาวิทยาลัยในกำกับของรัฐ เมื่อปี พ.ศ. 2541 มหาวิทยาลัยมีความมุ่งมั่นที่จะผลิตบัณฑิตและมหาบัณฑิตที่มีคุณภาพออกสู่ตลาดแรงงาน เพื่อนำความรู้ความสามารถที่ได้รับไปใช้ให้เกิดประโยชน์สูงสุดต่อการพัฒนาสังคมและประเทศชาติ ซึ่งตลอดระยะเวลาที่ผ่านมามหาวิทยาลัยได้ผลิตบัณฑิตและมหาบัณฑิตแล้ว 8 รุ่น ซึ่งรวมถึงรุ่นปีการศึกษา 2552 ที่เข้ารับพระราชทานปริญญาบัตรเมื่อวันที่ 15 กุมภาพันธ์ 2554 ที่ผ่านมา

ในการศึกษาภาวะการมีงานทำของผู้สำเร็จการศึกษารุ่นนี้ มีวัตถุประสงค์เพื่อศึกษาดูตามผลผู้สำเร็จการศึกษาของมหาวิทยาลัยแม่ฟ้าหลวง ในด้านภาวะการมีงานทำและปัญหาอุปสรรคในการหางานทำของผู้สำเร็จการศึกษา เพื่อนำข้อมูลไปใช้ประโยชน์ต่อการวางแผนพัฒนาศักยภาพของการเรียนการสอน และพัฒนาคุณภาพการศึกษาของมหาวิทยาลัยแม่ฟ้าหลวงให้เป็นที่ยอมรับของสังคม ตลอดจนวางแผนการผลิตบัณฑิตและมหาบัณฑิต ให้สอดคล้องกับความต้องการของตลาดแรงงานในสภาวะการณ์ปัจจุบันต่อไป โดยเนื้อหาประกอบด้วยข้อมูล 4 ส่วน ได้แก่ ข้อมูลทั่วไปของผู้สำเร็จการศึกษา ข้อมูลภาวะการมีงานทำของผู้สำเร็จการศึกษา ข้อมูลการเปรียบเทียบผลการสำรวจผู้สำเร็จการศึกษา รุ่นที่จบปีการศึกษา 2545-2552 และข้อมูลความคิดเห็นของผู้สำเร็จการศึกษาที่มีต่อหลักสูตร สาขาวิชาที่เรียน การเรียนการสอน และกิจกรรมพัฒนานักศึกษาของมหาวิทยาลัยแม่ฟ้าหลวง

วัตถุประสงค์

1. เพื่อศึกษาภาวะการมีงานทำของผู้สำเร็จการศึกษาระดับปริญญาตรี ปริญญาโท และปริญญาเอก รุ่นปีการศึกษา 2552
2. เพื่อศึกษาลักษณะอาชีพของผู้สำเร็จการศึกษา รายได้ สถานที่ทำงาน ความรู้สึกต่องาน รวมถึงการนำความรู้ไปประยุกต์ใช้กับหน่วยงาน
3. เพื่อศึกษาสาเหตุของการไม่มีงานทำ รวมถึงปัญหาและอุปสรรคในการมีงานทำของผู้สำเร็จการศึกษา
4. เพื่อศึกษาความคิดเห็นของผู้สำเร็จการศึกษาที่มีต่อการจัดการเรียนการสอนของมหาวิทยาลัยแม่ฟ้าหลวง

ขอบเขตของการศึกษา

การศึกษาภาวะการมีงานทำของผู้สำเร็จการศึกษา รุ่นปีการศึกษา 2552 ในครั้งนี้ ทำการสำรวจโดยใช้แบบสอบถาม ในวันซ้อมรับพระราชทานปริญญาบัตร คือ วันที่ 14 กุมภาพันธ์ 2554 โดยมีผู้เข้ารับพระราชทานปริญญาบัตรทั้งหมด จำนวน 1,302 คน (ไม่รวมปริญญาคุณวุฒิบัณฑิตกิตติมศักดิ์ จำนวน 4 คน) แบ่งเป็นผู้สำเร็จการศึกษาระดับปริญญาตรี จำนวน 1,172 คน ปริญญาโท จำนวน 124 คน และปริญญาเอก จำนวน 6 คน รายละเอียดมีดังนี้

ระดับปริญญาตรี ประกอบด้วย 8 สำนักวิชา ได้แก่

1. สำนักวิชาการจัดการ มีผู้สำเร็จการศึกษา 5 สาขาวิชา ได้แก่ สาขาวิชาการบัญชี สาขาวิชาเศรษฐศาสตร์ สาขาวิชาบริหารธุรกิจ สาขาวิชาการจัดการการท่องเที่ยว และสาขาวิชาการจัดการอุตสาหกรรมบริการ
2. สำนักวิชาเทคโนโลยีสารสนเทศ มีผู้สำเร็จการศึกษา 6 สาขาวิชา ได้แก่ สาขาวิชาการจัดการเทคโนโลยีสารสนเทศ สาขาวิชาวิทยาการคอมพิวเตอร์ สาขาวิชาวิศวกรรมซอฟต์แวร์ สาขาวิชาเทคโนโลยีมัลติมีเดียและการสร้างภาพเคลื่อนไหว สาขาวิชาวิศวกรรมคอมพิวเตอร์ และสาขาวิชาวิศวกรรมการสื่อสารและสารสนเทศ
3. สำนักวิชาอุตสาหกรรมเกษตร มีผู้สำเร็จการศึกษา 2 สาขาวิชา ได้แก่ สาขาวิชาเทคโนโลยีการอาหาร และสาขาวิชาเทคโนโลยีหลังการเก็บเกี่ยวและบรรจุภัณฑ์
4. สำนักวิชานิติศาสตร์ มีผู้สำเร็จการศึกษา 1 สาขาวิชา ได้แก่ สาขาวิชานิติศาสตร์
5. สำนักวิชาวิทยาศาสตร์เครื่องสำอาง มีผู้สำเร็จการศึกษา 1 สาขาวิชา ได้แก่ สาขาวิชาวิทยาศาสตร์เครื่องสำอาง
6. สำนักวิชาวิทยาศาสตร์สุขภาพ มีผู้สำเร็จการศึกษา 2 สาขาวิชา ได้แก่ สาขาวิชาการแพทย์แผนไทยประยุกต์ และสาขาวิชาสาธารณสุขศาสตร์
7. สำนักวิชาศิลปศาสตร์ มีผู้สำเร็จการศึกษา 3 สาขาวิชา ได้แก่ สาขาวิชาภาษาอังกฤษ สาขาวิชาภาษาจีนธุรกิจ และสาขาวิชาการปกครองท้องถิ่น
8. สำนักวิชาวิทยาศาสตร์ มีผู้สำเร็จการศึกษา 2 สาขาวิชา ได้แก่ สาขาวิชาเคมีประยุกต์ และสาขาวิชาวิทยาศาสตร์ชีวภาพ

ระดับปริญญาโท ประกอบด้วย 7 สำนักวิชา ได้แก่

1. สำนักวิชาการจัดการ มีผู้สำเร็จการศึกษา 2 สาขาวิชา ได้แก่ สาขาวิชาบริหารธุรกิจ และสาขาวิชาการจัดการโลจิสติกส์และซัพพลายเชน
2. สำนักวิชานิติศาสตร์ มีผู้สำเร็จการศึกษา 1 สาขาวิชา ได้แก่ สาขาวิชานิติศาสตร์
3. สำนักวิชาศิลปศาสตร์ มีผู้สำเร็จการศึกษา 4 สาขาวิชา ได้แก่ สาขาวิชารัฐประศาสนศาสตร์ สาขาวิชาบริหารการศึกษา สาขาวิชาวัฒนธรรมศึกษา และสาขาวิชาการแปลและการล่ามภาษาจีน-ไทย
4. สำนักวิชาวิทยาศาสตร์ มีผู้สำเร็จการศึกษา 4 สาขาวิชา ได้แก่ สาขาวิชาเทคโนโลยีชีวภาพ สาขาวิชาวัสดุศาสตร์ สาขาวิชาเทคโนโลยีอุตสาหกรรมเซรามิก และสาขาวิชาการจัดการทรัพยากรธรรมชาติและสิ่งแวดล้อม
5. สำนักวิชาวิทยาศาสตร์เครื่องสำอาง มีผู้สำเร็จการศึกษา 1 สาขาวิชา ได้แก่ สาขาวิชาวิทยาศาสตร์เครื่องสำอาง
6. สำนักวิชาอุตสาหกรรมเกษตร มีผู้สำเร็จการศึกษา 1 สาขาวิชา ได้แก่ สาขาวิชาเทคโนโลยีการอาหาร
7. สำนักวิชาเวชศาสตร์ชะลอวัยและฟื้นฟูสุขภาพ มีผู้สำเร็จการศึกษา 1 สาขาวิชา ได้แก่ สาขาวิชาตจวิทยา

ระดับปริญญาเอก ประกอบด้วย 2 สำนักวิชา ได้แก่

1. สำนักวิชาศิลปศาสตร์ มีผู้สำเร็จการศึกษา 1 สาขาวิชา ได้แก่ สาขาวิชาสังคมศาสตร์
2. สำนักวิชาวิทยาศาสตร์ มีผู้สำเร็จการศึกษา 2 สาขาวิชา ได้แก่ สาขาวิชาเทคโนโลยีชีวภาพ และสาขาวิชาวิทยาศาสตร์เชิงคำนวณ

คำจำกัดความ

1. **ผู้สำเร็จการศึกษา** หมายถึง บุคคลที่สำเร็จการศึกษาตามหลักสูตรปริญญาตรี ปริญญาโท และปริญญาเอก ในปีการศึกษา 2552 จากมหาวิทยาลัยแม่ฟ้าหลวง
2. **ผู้เข้ารับพระราชทานปริญญาบัตร** หมายถึง ผู้สำเร็จการศึกษาที่แจ้งความจำนงเข้ารับพระราชทานปริญญาบัตรและมารายงานตัวเข้าช้อมครบตามระยะเวลาที่มหาวิทยาลัยกำหนด
3. **มหาวิทยาลัย** หมายถึง มหาวิทยาลัยแม่ฟ้าหลวง
4. **การมีงานทำ** หมายถึง การทำกิจการใด ๆ ที่ได้รับค่าตอบแทนจากหน่วยงานที่ทำ
5. **การไม่มีงานทำ** หมายถึง การไม่ได้ทำงานในกิจการใดกิจการหนึ่งที่ให้ผลตอบแทน

6. **ผู้ที่ทำงานและศึกษาต่อ** หมายถึง ผู้สำเร็จการศึกษาที่ทำกิจการใด ๆ ที่ก่อให้เกิดรายได้ในขณะเดียวกันกับการศึกษาต่อ

7. **ภูมิอำนาจและภูมิภาค** หมายถึง การแบ่งพื้นที่ของประเทศไทยตามสภาพภูมิศาสตร์ประกอบด้วย

กรุงเทพมหานครและ ปริมณฑล	หมายถึง	กรุงเทพฯ นนทบุรี ปทุมธานี นครปฐม สมุทรปราการ สมุทรสาคร
ภาคกลาง	หมายถึง	ชัยนาท ลพบุรี สระบุรี สิงห์บุรี อ่างทอง อยุธยา
ภาคเหนือ	หมายถึง	กำแพงเพชร เชียงใหม่ เชียงราย ตาก น่าน นครสวรรค์ พิจิตร พิษณุโลก เพชรบูรณ์ แพร่ แม่ฮ่องสอน ลำปาง ลำพูน สุโขทัย อุทัยธานี อุตรดิตถ์
ภาคใต้	หมายถึง	กระบี่ ชุมพร ตรัง นครศรีธรรมราช นราธิวาส พัทลุง ภูเก็ต พังงา ยะลา ระนอง สงขลา สตูล สุราษฎร์ธานี ปัตตานี
ภาคตะวันออก	หมายถึง	จันทบุรี ฉะเชิงเทรา ชลบุรี ตราด นครนายก ปราจีนบุรี ระยอง สระแก้ว
ภาคตะวันออกเฉียงเหนือ	หมายถึง	กาฬสินธุ์ ขอนแก่น ชัยภูมิ นครพนม นครราชสีมา เลย บุรีรัมย์ มหาสารคาม มุกดาหาร ยโสธร ร้อยเอ็ด ศรีสะเกษ สกลนคร สุรินทร์ หนองคาย อุดรธานี อุบลราชธานี หนองบัวลำภู อำนาจเจริญ
ภาคตะวันตก	หมายถึง	กาญจนบุรี ประจวบคีรีขันธ์ เพชรบุรี ราชบุรี สุพรรณบุรี สมุทรสงคราม
ต่างประเทศ	หมายถึง	พื้นที่ที่มีใจเขตประเทศไทย

วิธีดำเนินการศึกษา

1. ประชากรที่ใช้ในการศึกษา ได้แก่ ผู้สำเร็จการศึกษาระดับปริญญาตรี ระดับปริญญาโท และระดับปริญญาเอก ปีการศึกษา 2552 ที่เข้าชื่อรับพระราชทานปริญญาบัตร ในวันที่ 14 กุมภาพันธ์ 2554

2. เครื่องมือที่ใช้ในการเก็บรวบรวมข้อมูล ได้แก่ แบบสอบถามภาวะการปฏิบัติงาน มหาวิทยาลัยแม่ฟ้าหลวง ปีการศึกษา 2552 โดยอ้างอิงตามแบบสอบถามภาวะการปฏิบัติงานของสำนักงานคณะกรรมการการอุดมศึกษา (สกอ.)

3. การเก็บรวบรวมข้อมูล รวบรวมข้อมูลจากการตอบแบบสอบถามภาวะการปฏิบัติงานของผู้สำเร็จการศึกษา (อ้างอิงตามแบบสอบถามภาวะการปฏิบัติงานของ สกอ.) ในวันที่ 14 กุมภาพันธ์ 2554 ซึ่งเป็นวันชื่อรับพระราชทานปริญญาบัตร

4. การวิเคราะห์ข้อมูล สถิติที่ใช้ในการวิเคราะห์ได้แก่ ค่าความถี่ (Frequency) และร้อยละ (Percentage) ด้วยโปรแกรมสำเร็จรูป Microsoft Excel และสถิติเชิงพรรณนาสำหรับข้อมูลความคิดเห็นของผู้สำเร็จการศึกษาที่มีต่อมหาวิทยาลัยแม่ฟ้าหลวงในด้านหลักสูตร สาขาวิชาที่เรียน การเรียนการสอน และกิจกรรมพัฒนานักศึกษา

ประโยชน์ที่คาดว่าจะได้รับ

1. ทราบถึงสถานภาพการทำงานของผู้สำเร็จการศึกษา
2. ทราบถึงลักษณะอาชีพ รายได้ และทัศนคติต่องานที่ทำของผู้สำเร็จการศึกษา
3. ทราบถึงปัญหา และสาเหตุของผู้สำเร็จการศึกษาที่ยังไม่ได้งานทำ
4. ใช้เป็นแนวทางในการพัฒนาและการวางแผนการผลิตบัณฑิตและมหาบัณฑิตในสาขาวิชาต่างๆ ของมหาวิทยาลัยแม่ฟ้าหลวง

ผลการวิเคราะห์

ดังนี้

การสำรวจภาวะการทำงานทำของผู้สำเร็จการศึกษา รุ่นปีการศึกษา 2552 มีรายละเอียด

- **ข้อมูลผู้สำเร็จการศึกษาระดับปริญญาตรี**
ภาพรวมผู้สำเร็จการศึกษาระดับปริญญาตรี *ภาคปกติ*
ผู้สำเร็จการศึกษาระดับปริญญาตรี ภาคปกติ จำแนกตามสำนักวิชา

ภาพรวมผู้สำเร็จการศึกษาระดับปริญญาตรี *ภาคพิเศษ*
ผู้สำเร็จการศึกษาระดับปริญญาตรี ภาคพิเศษ จำแนกตามสำนักวิชา
- **ข้อมูลผู้สำเร็จการศึกษาระดับปริญญาโท**
ภาพรวมผู้สำเร็จการศึกษาระดับปริญญาโท *ภาคปกติ*
ผู้สำเร็จการศึกษาระดับปริญญาโท ภาคปกติ จำแนกตามสำนักวิชา

ภาพรวมผู้สำเร็จการศึกษาระดับปริญญาโท *ภาคพิเศษ*
ผู้สำเร็จการศึกษาระดับปริญญาโท ภาคพิเศษ จำแนกตามสำนักวิชา
- **ข้อมูลผู้สำเร็จการศึกษาระดับปริญญาเอก**
ภาพรวมผู้สำเร็จการศึกษาระดับปริญญาเอก *ภาคปกติ*
ผู้สำเร็จการศึกษาระดับปริญญาเอก ภาคปกติ จำแนกตามสำนักวิชา

ภาพรวมผู้สำเร็จการศึกษาระดับปริญญาเอก *ภาคพิเศษ*
ผู้สำเร็จการศึกษาระดับปริญญาเอก ภาคพิเศษ จำแนกตามสำนักวิชา

ข้อมูลผู้สำเร็จการศึกษาระดับปริญญาตรี

ปีการศึกษา 2552 มีผู้สำเร็จการศึกษาในระดับปริญญาตรี จำนวนทั้งสิ้น 1,230 คน เป็นผู้สำเร็จการศึกษาระดับปริญญาตรีภาคปกติ จำนวน 1,181 คน และผู้สำเร็จการศึกษาระดับปริญญาตรีภาคพิเศษ จำนวน 49 คน ซึ่งมีผู้เข้ารับพระราชทานปริญญาบัตรรวม 1,172 คน และมีผู้ให้ข้อมูลจำนวน 1,137 คน คิดเป็นร้อยละ 97.01 ของจำนวนผู้สำเร็จการศึกษาที่เข้ารับพระราชทานปริญญาบัตร โดยทำการรวบรวมข้อมูลในวันซ้อมรับพระราชทานปริญญาบัตร วันที่ 14 กุมภาพันธ์ 2554

ภาพรวมผู้สำเร็จการศึกษาระดับปริญญาตรีภาคปกติ

1. จำนวนผู้สำเร็จการศึกษาระดับปริญญาตรีภาคปกติ

มหาวิทยาลัยแม่ฟ้าหลวง มีผู้สำเร็จการศึกษาระดับปริญญาตรีภาคปกติ ปีการศึกษา 2552 จำนวน 1,181 คน เป็นเพศชาย 383 คน (ร้อยละ 32.43) เป็นเพศหญิง 798 คน (ร้อยละ 67.57)

แผนภูมิที่ 1 ข้อมูลผู้สำเร็จการศึกษาระดับปริญญาตรีภาคปกติ จำแนกตามสำนักวิชา

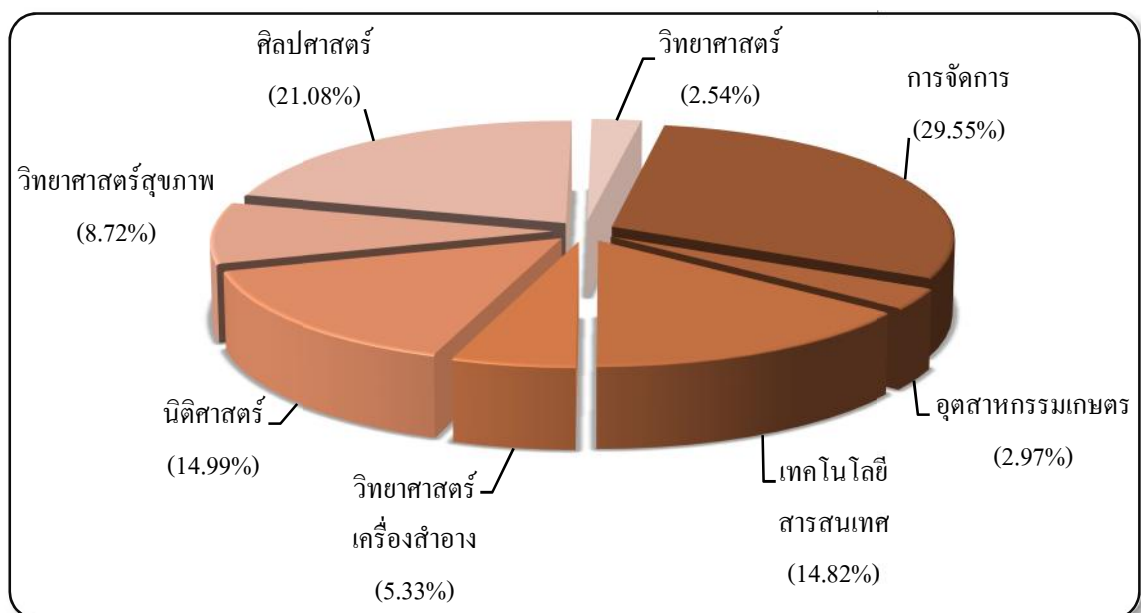

จากแผนภูมิที่ 1 พบว่า สำนักวิชาที่มีผู้สำเร็จการศึกษามากที่สุด คือ สำนักวิชาการจัดการ (ร้อยละ 29.55) รองลงมาคือ สำนักวิชาศิลปศาสตร์ (ร้อยละ 21.08) และสำนักศึกษานิติศาสตร์ (ร้อยละ 14.99) ส่วนสำนักวิชาที่มีผู้สำเร็จการศึกษาน้อยที่สุด คือ สำนักวิชาอุตสาหกรรมเกษตร (ร้อยละ 2.97) และสำนักวิชาวิทยาศาสตร์ (ร้อยละ 2.54) ตามลำดับ

2. จำนวนผู้ตอบแบบสอบถามระดับปริญญาตรีภาคปกติ

ในปีการศึกษา 2552 มหาวิทยาลัยแม่ฟ้าหลวง มีผู้เข้ารับพระราชทานปริญญาบัตร จำนวน 1,128 คน จากการสำรวจข้อมูลโดยใช้แบบสอบถามภาวะการมีงานทำของผู้สำเร็จการศึกษา วันที่ 14 กุมภาพันธ์ 2554 ซึ่งเป็นวันซ้อมรับพระราชทานปริญญาบัตร พบว่ามีผู้ตอบแบบสอบถาม รวม 1,095 คน คิดเป็นร้อยละ 97.07 ของจำนวนผู้สำเร็จการศึกษาที่เข้ารับพระราชทานปริญญาบัตร

สำนักวิชา/สาขาวิชา	จำนวน ผู้สำเร็จการศึกษา*	ผู้สำเร็จการศึกษาที่เข้ารับ พระราชทานปริญญาบัตร*	ผู้สำเร็จการศึกษาที่ ตอบแบบสอบถาม**
การจัดการ	349	331	315
- การบัญชี	32	31	31
- เศรษฐศาสตร์	30	29	29
- บริหารธุรกิจ	89	86	79
- การจัดการการท่องเที่ยว	125	117	112
- การจัดการอุตสาหกรรมบริการ	73	68	64
เทคโนโลยีสารสนเทศ	175	170	167
- การจัดการเทคโนโลยีสารสนเทศ	19	19	19
- วิทยาการคอมพิวเตอร์	25	23	22
- วิศวกรรมซอฟต์แวร์	35	34	33
- เทคโนโลยีมัลติมีเดียและ การสร้างภาพเคลื่อนไหว	52	52	52
- วิศวกรรมคอมพิวเตอร์	23	21	20
- วิศวกรรมการสื่อสารและสารสนเทศ	21	21	21
อุตสาหกรรมเกษตร	35	34	34
- เทคโนโลยีการอาหาร	23	23	23
- เทคโนโลยีหลังการเก็บเกี่ยวและบรรจุภัณฑ์	12	11	11
นิติศาสตร์	177	171	169
- นิติศาสตร์	177	171	169

สำนักวิชา/สาขาวิชา	จำนวน ผู้สำเร็จการศึกษา*	ผู้สำเร็จการศึกษาที่เข้ารับ พระราชทานปริญญาบัตร*	ผู้สำเร็จการศึกษาที่ ตอบแบบสอบถาม**
วิทยาศาสตร์เครื่องสำอาง	63	59	59
- วิทยาศาสตร์เครื่องสำอาง	63	59	59
วิทยาศาสตร์สุขภาพ	103	100	99
- การแพทย์แผนไทยประยุกต์	80	77	76
- สาธารณสุขศาสตร์	23	23	23
ศิลปศาสตร์	249	233	222
- ภาษาอังกฤษ	130	117	110
- ภาษาจีนธุรกิจ	119	116	112
วิทยาศาสตร์	30	30	30
- เคมีประยุกต์	5	5	5
- วิทยาศาสตร์ชีวภาพ	25	25	25
รวม	1,181	1,128	1,095

หมายเหตุ. * ข้อมูลจากส่วนทะเบียนและประมวลผล

** ข้อมูลจากการสำรวจ

3. ภาวะการมีงานทำของผู้สำเร็จการศึกษาระดับปริญญาตรี ภาคปกติ

3.1 สถานภาพการทำงานของผู้สำเร็จการศึกษาระดับปริญญาตรีภาคปกติ

จากการสำรวจสถานภาพการทำงานของผู้สำเร็จการศึกษาที่ให้ข้อมูล พบว่าเป็นผู้สำเร็จการศึกษาที่ทำงานแล้วจำนวน 693 คน (ร้อยละ 63.29 นับรวมผู้ที่ทำงานอย่างเดี๋ยวนและผู้ที่ทำงานพร้อมทั้งศึกษาต่อ) กำลังศึกษาต่อจำนวน 215 คน (ร้อยละ 19.63) และยังไม่ได้ทำงานและไม่ได้ศึกษาต่อมีจำนวน 187 คน (ร้อยละ 17.08) (หมายรวมถึงผู้ที่ไม่ประสงค์ทำงาน และรอฟังคำตอบจากหน่วยงาน)

แผนภูมิที่ 2 สถานภาพการทำงานของผู้สำเร็จการศึกษาระดับปริญญาตรีภาคปกติ จำแนกสำนักวิชา

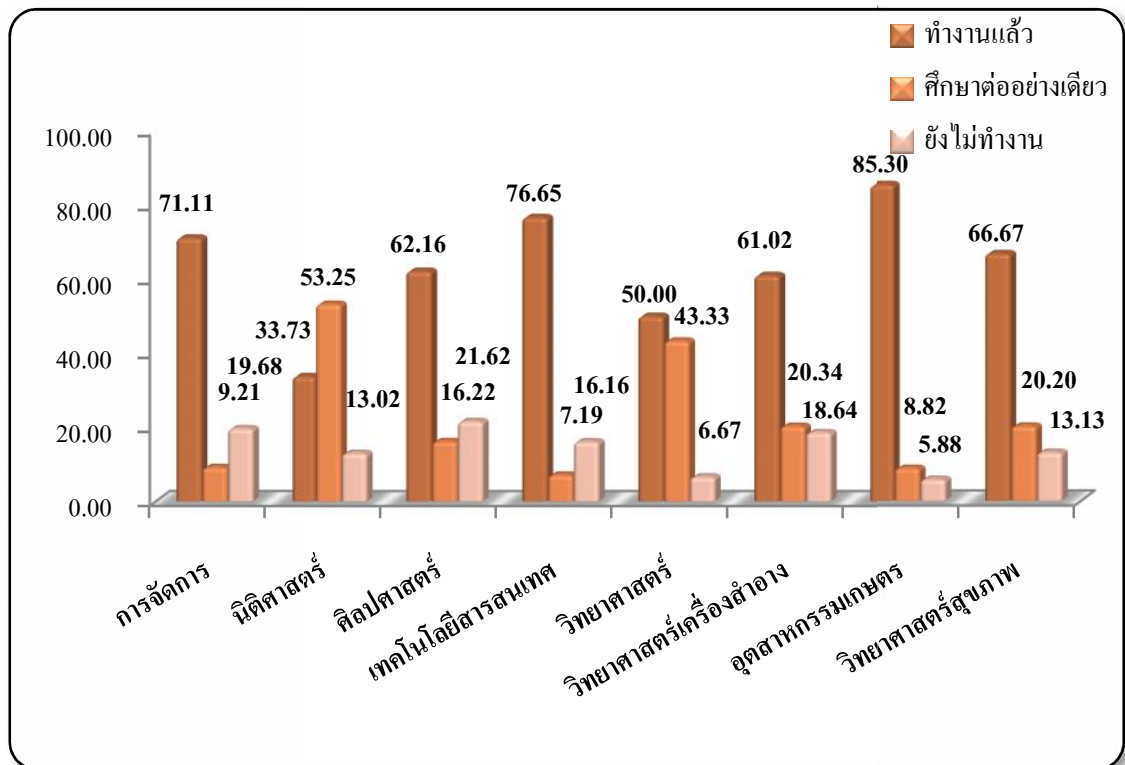

จากแผนภูมิที่ 2 พบว่าสำนักวิชาอุตสาหกรรมเกษตรมีร้อยละของบัณฑิตมีงานทำมากที่สุด รองลงมาคือสำนักวิชาเทคโนโลยีสารสนเทศ สำนักวิชาการจัดการ สำนักวิชาวิทยาศาสตร์สุขภาพ สำนักวิชาศิลปศาสตร์ สำนักวิชาวิทยาศาสตร์เครื่องสำอาง สำนักวิชาวิทยาศาสตร์ และสำนักวิชานิติศาสตร์ ตามลำดับ

การสำรวจความรู้ความสามารถพิเศษที่ช่วยให้ได้งานทำของผู้สำเร็จการศึกษาที่มีงานทำ จำนวน 693 คน ดังนี้

• ด้านภาษาต่างประเทศ	จำนวน	373 คน	ร้อยละ	53.82
• ด้านการใช้คอมพิวเตอร์	จำนวน	200 คน	ร้อยละ	28.86
• ด้านกิจกรรมสันทนาการ	จำนวน	33 คน	ร้อยละ	4.76
• ด้านศิลปะ	จำนวน	7 คน	ร้อยละ	1.01
• ด้านกีฬา	จำนวน	5 คน	ร้อยละ	0.72
• ด้านนาฏศิลป์/ดนตรีขับร้อง	จำนวน	1 คน	ร้อยละ	0.14
• อื่นๆ (เช่น ความรู้ในวิชาชีพและ	จำนวน	74 คน	ร้อยละ	10.69

สาขาวิชาที่เรียนมา)

แผนภูมิที่ 3 ความรู้ความสามารถพิเศษที่ช่วยให้ได้งานทำของผู้สำเร็จการศึกษาระดับปริญญาตรี ภาคปกติ

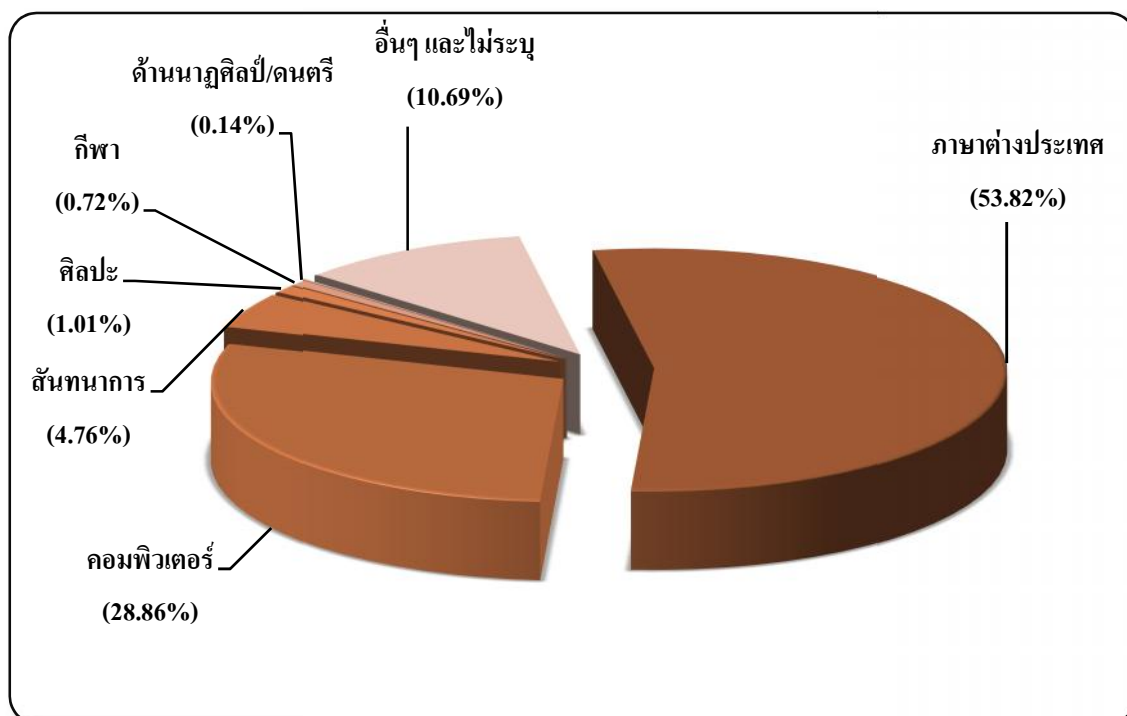

จากแผนภูมิที่ 3 พบว่า ความรู้ความสามารถพิเศษที่ช่วยให้ผู้สำเร็จได้งานทำมากที่สุดคือ ด้านภาษาต่างประเทศ รองลงมาคือ ด้านการใช้คอมพิวเตอร์ ด้านกิจกรรมสันตนาการ ด้านศิลปะ ด้านนาฏศิลป์/ดนตรี และด้านกีฬา ตามลำดับ

ผู้สำเร็จการศึกษาที่ยังไม่ได้ทำงานและไม่ได้ศึกษาต่อ จำนวน 187 คน สามารถจำแนกสาเหตุต่างๆ โดยเรียงลำดับจากมากไปน้อย ได้ดังนี้

• ยังไม่ประสงค์จะทำงาน	จำนวน	62 คน	ร้อยละ	33.16
• รอฟังคำตอบจากหน่วยงาน	จำนวน	54 คน	ร้อยละ	28.88
• หางานทำไม่ได้	จำนวน	27 คน	ร้อยละ	14.44
• อื่นๆ (เช่น อยู่ระหว่างหางานใหม่)	จำนวน	44 คน	ร้อยละ	23.52

แผนภูมิที่ 4 สาเหตุที่ยังไม่ได้ทำงานของผู้สำเร็จการศึกษาระดับปริญญาตรีภาคปกติที่ยังไม่ได้ทำงานและไม่ได้ศึกษาต่อ

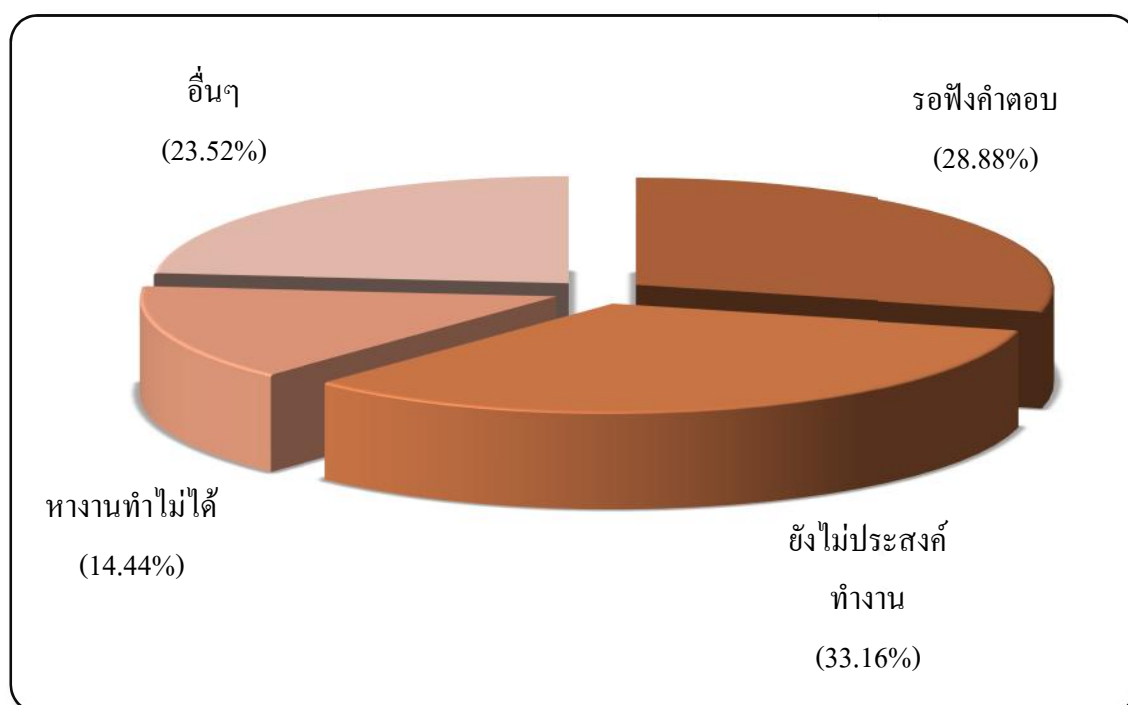

จากแผนภูมิที่ 4 พบว่า สาเหตุที่ผู้สำเร็จการศึกษาไม่ได้ทำงานมากที่สุดคือ ไม่ประสงค์จะทำงาน รองลงมาคือ รอฟังคำตอบจากหน่วยงาน และหางานทำไม่ได้ ตามลำดับ

3.2 ลักษณะอาชีพที่ทำ

ผู้สำเร็จการศึกษาที่มีงานทำ จำนวน 693 คน จำแนกตามลักษณะอาชีพที่ทำมีดังนี้

• พนักงานบริษัท/องค์กรธุรกิจเอกชน	จำนวน	497 คน	ร้อยละ	71.72
• ข้าราชการ/เจ้าหน้าที่หน่วยงานของรัฐ	จำนวน	85 คน	ร้อยละ	12.27
• ดำเนินธุรกิจอิสระ/เจ้าของกิจการ	จำนวน	64 คน	ร้อยละ	9.24
• รัฐวิสาหกิจ	จำนวน	18 คน	ร้อยละ	2.60
• พนักงานองค์กรต่างประเทศ/ระหว่างประเทศ	จำนวน	8 คน	ร้อยละ	1.15
• งานประเภทอื่น (เช่น ลูกจ้างชั่วคราว ครูอัตราจ้าง)	จำนวน	21 คน	ร้อยละ	3.02

แผนภูมิที่ 5 ลักษณะอาชีพที่ทำของผู้สำเร็จการศึกษาระดับปริญญาตรีภาคปกติ

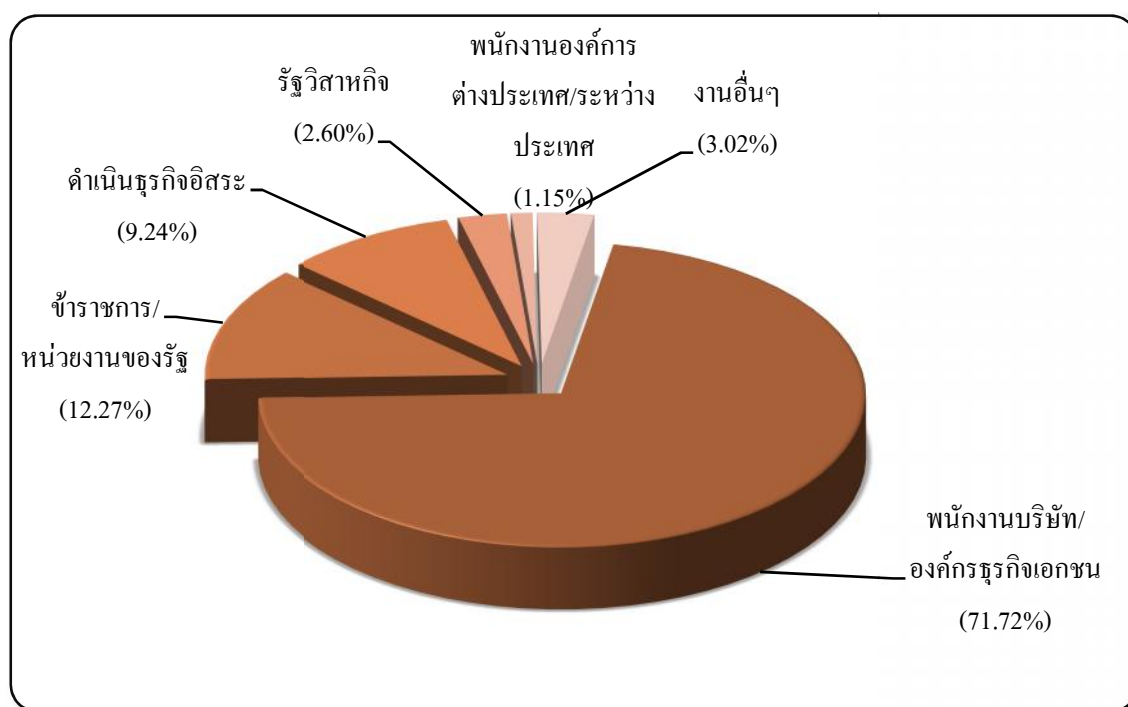

จากแผนภูมิที่ 5 พบว่า ผู้สำเร็จการศึกษาส่วนใหญ่มีอาชีพเป็นพนักงานบริษัท/องค์กรธุรกิจเอกชนมากที่สุด รองลงมา ประกอบอาชีพข้าราชการ/เจ้าหน้าที่หน่วยงานของรัฐ ดำเนินธุรกิจอิสระ/เจ้าของกิจการ พนักงานรัฐวิสาหกิจ และพนักงานองค์กรต่างประเทศ/ระหว่างประเทศ ตามลำดับ

3.3 สถานที่ตั้งของสถานที่ทำงาน

ผู้สำเร็จการศึกษาที่มีงานทำจำนวน 693 คน สามารถจำแนกที่ตั้งของสถานที่ทำงาน ปัจจุบันตามตำแหน่งภูมิศาสตร์ โดยเรียงลำดับจากมากไปน้อยได้ดังนี้

• กรุงเทพฯ และปริมณฑล	จำนวน	300 คน	ร้อยละ	43.29
• ภาคเหนือ	จำนวน	225 คน	ร้อยละ	32.47
• ภาคใต้	จำนวน	40 คน	ร้อยละ	5.77
• ภาคตะวันออก	จำนวน	37 คน	ร้อยละ	5.34
• ภาคตะวันออกเฉียงเหนือ	จำนวน	22 คน	ร้อยละ	3.17
• ภาคกลาง	จำนวน	20 คน	ร้อยละ	2.89
• ภาคตะวันตก	จำนวน	18 คน	ร้อยละ	2.60
• ต่างประเทศ	จำนวน	1 คน	ร้อยละ	0.14
• ไม่ระบุ	จำนวน	30 คน	ร้อยละ	4.33

แผนภูมิที่ 6 ที่ตั้งของสถานที่ทำงานของผู้สำเร็จการศึกษาระดับปริญญาตรีภาคปกติ

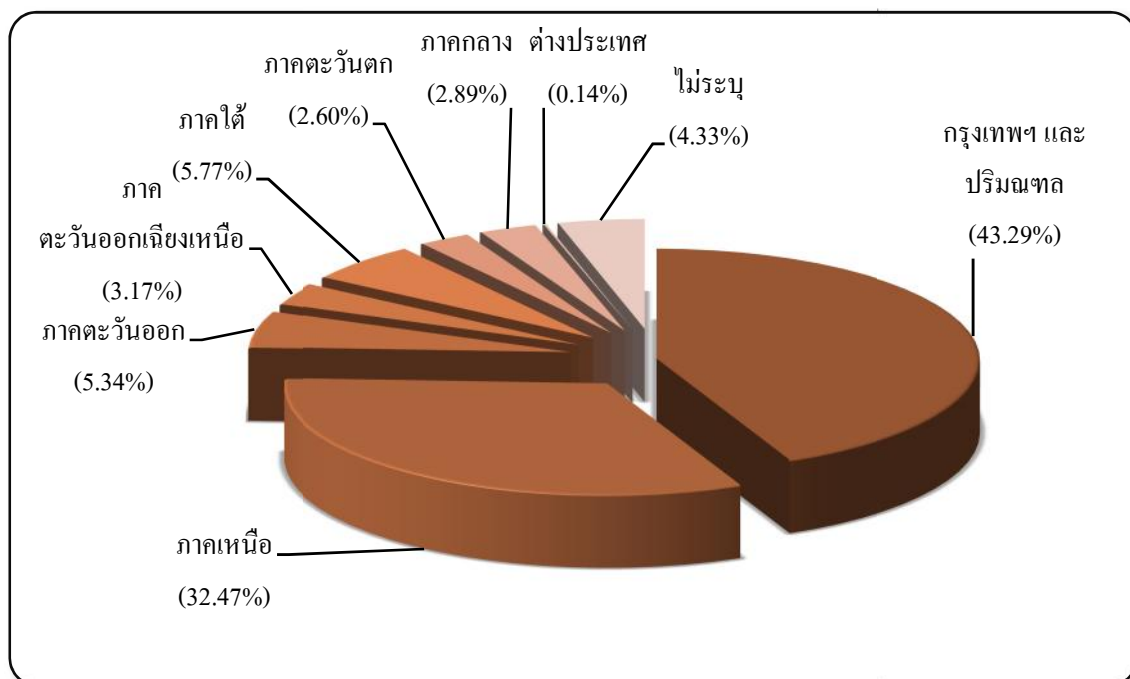

จากแผนภูมิที่ 6 พบว่า ผู้สำเร็จการศึกษาส่วนใหญ่มีสถานที่ทำงานอยู่ในเขตกรุงเทพฯ และปริมณฑลมากที่สุด รองลงมาคือ ภาคเหนือ ภาคใต้ ภาคตะวันออก ภาคตะวันออกเฉียงเหนือ ภาคกลาง ภาคตะวันตก และต่างประเทศ ตามลำดับ

3.4 อัตราเงินเดือนที่ได้รับ

ผู้สำเร็จการศึกษาที่มีงานทำ จำแนกตามอัตราเงินเดือนที่ได้รับ ดังนี้

• สูงกว่าอัตราเงินเดือนตามเกณฑ์ข้าราชการ (7,940 บาท)	จำนวน	546 คน	ร้อยละ	86.81
• มากกว่า 15,000 บาท	จำนวน	99 คน	ร้อยละ	15.74
• 12,001 - 15,000 บาท	จำนวน	144 คน	ร้อยละ	22.90
• 10,001 - 12,000 บาท	จำนวน	136 คน	ร้อยละ	21.62
• 7,940 - 10,000 บาท	จำนวน	167 คน	ร้อยละ	26.55
• ต่ำกว่าอัตราเงินเดือนตามเกณฑ์ข้าราชการ (7,940 บาท)	จำนวน	66 คน	ร้อยละ	10.49
• ไม่ระบุ	จำนวน	17 คน	ร้อยละ	2.70

หมายเหตุ: การจำแนกอัตราเงินเดือนที่ได้รับไม่นับรวมผู้สำเร็จการศึกษาที่ประกอบธุรกิจส่วนตัว จำนวน 64 คน

แผนภูมิที่ 7 ช่วงของอัตราเงินเดือนที่ผู้สำเร็จการศึกษาระดับปริญญาตรีภาคปกติได้รับจากการทำงาน

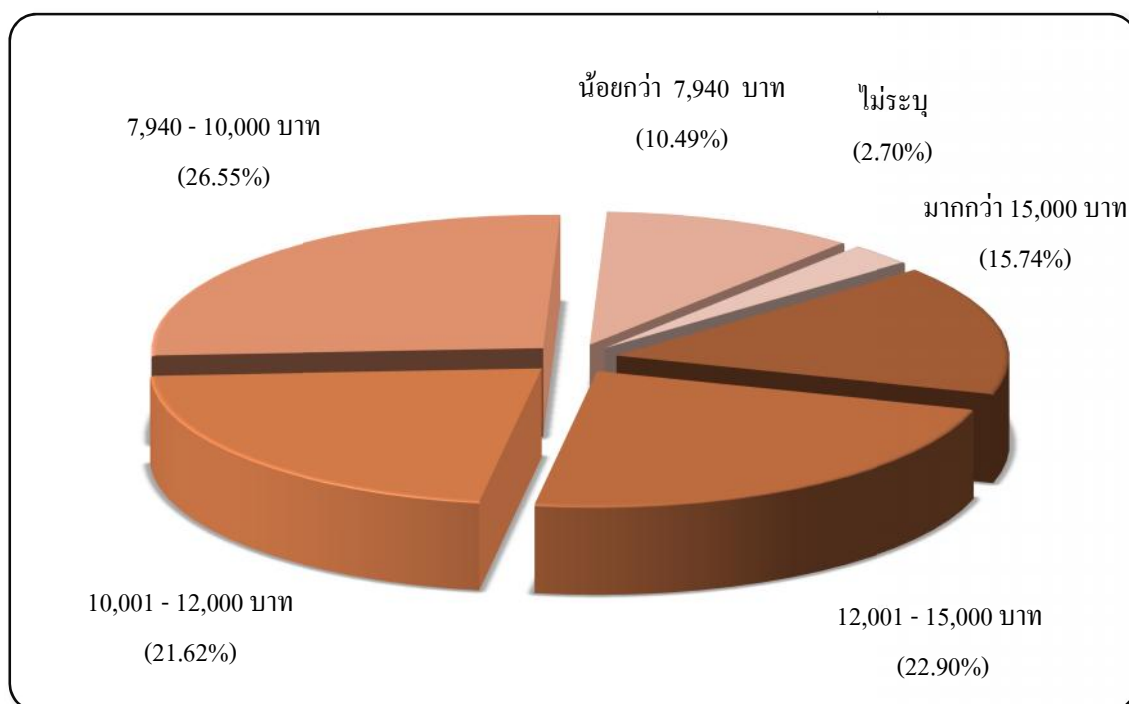

จากแผนภูมิที่ 7 พบว่าผู้สำเร็จการศึกษาส่วนมากมีอัตราเงินเดือนสูงกว่าอัตราเงินเดือนตามเกณฑ์ข้าราชการ (7,940 บาท) มากที่สุดคือ ระหว่าง 7,940 - 10,000 บาท รองลงมาคือระหว่าง 12,001 - 15,000 บาท และ 10,001 - 12,000 บาท ตามลำดับ

อัตราเงินเดือนเฉลี่ยทุกสาขาวิชา		12,300 บาท	
อัตราเงินเดือนเฉลี่ยจำแนกตามสาขาวิชา	จำนวน(บาท)		
	ต่ำสุด	สูงสุด	เฉลี่ย
• อัตราเงินเดือน	3,500	40,000	12,300
กลุ่มสาขาวิชาสังคมศาสตร์			
• สาขาวิชาภาษาจีนธุรกิจ	4,800	30,000	13,270
• สาขาวิชาภาษาอังกฤษ	4,000	30,000	12,400
• สาขาวิชาบริหารธุรกิจ	3,500	30,000	12,065
• สาขาวิชาเศรษฐศาสตร์	9,000	18,500	12,040
• สาขาวิชาการจัดการการท่องเที่ยว	7,000	40,000	11,850
• สาขาวิชาการจัดการอุตสาหกรรมบริการ	5,000	36,000	11,820
• สาขาวิชาการบัญชี	5,000	18,000	11,125
• สาขาวิชานิติศาสตร์	5,000	28,000	9,030
กลุ่มสาขาวิชาวิทยาศาสตร์และเทคโนโลยี			
• สาขาวิชาวิศวกรรมซอฟต์แวร์	7,900	25,000	15,520
• สาขาวิชาวิศวกรรมคอมพิวเตอร์	7,940	19,500	14,670
• สาขาวิชาวิศวกรรมการสื่อสารและสารสนเทศ	6,000	21,000	14,210
• สาขาวิชาวิทยาศาสตร์เครื่องสำอาง	10,000	25,000	14,180
• สาขาวิชาวิทยาการคอมพิวเตอร์	7,940	18,000	13,735
• สาขาวิชาเทคโนโลยีมีเดียและการสร้าง	7,500	30,000	13,110
ภาพเคลื่อนไหว			
• สาขาวิชาการจัดการเทคโนโลยีสารสนเทศ	7,940	18,000	12,440
• สาขาวิชาเทคโนโลยีการอาหาร	7,940	20,000	11,500
• สาขาวิชาวิทยาศาสตร์ชีวภาพ	7,000	12,000	10,240
• สาขาวิชาเคมีประยุกต์	10,000	10,000	10,000
• สาขาวิชาเทคโนโลยีหลังการเก็บเกี่ยวและบรรจุภัณฑ์	6,000	13,000	9,930
กลุ่มสาขาวิชาวิทยาศาสตร์สุขภาพ			
• สาขาวิชาแพทย์แผนไทยประยุกต์	7,000	35,000	12,800
• สาขาวิชาสาธารณสุขศาสตร์	8,200	14,000	11,235

เมื่อพิจารณาอัตราเงินเดือนเฉลี่ยทุกสาขาวิชา พบว่า ผู้สำเร็จการศึกษาระดับปริญญาตรี ภาคปกติ มีอัตราเงินเดือนเฉลี่ย 12,300 บาท โดยสาขาวิชาวิศวกรรมซอฟต์แวร์ ได้รับเงินเดือนเฉลี่ย ในอัตราสูงที่สุด รองลงมาคือ สาขาวิชาวิศวกรรมคอมพิวเตอร์ สาขาวิชาวิศวกรรมการสื่อสารและ สารสนเทศ และสาขาวิชาวิทยาศาสตร์เครื่องสำอาง ตามลำดับ

3.5 ความพอใจต่องานที่ทำ

ผู้สำเร็จการศึกษาที่มีงานทำ สามารถจำแนกความพอใจต่องานที่ทำ ได้ดังนี้

• พอใจต่องานที่ทำ	จำนวน	512 คน	ร้อยละ	73.88
• ไม่พอใจต่องาน	จำนวน	181 คน	ร้อยละ	26.12

สาเหตุความไม่พอใจ

• ค่าตอบแทนต่ำ	จำนวน	41 คน	ร้อยละ	22.65
• ระบบงานไม่ดี	จำนวน	39 คน	ร้อยละ	21.55
• ขาดความก้าวหน้า	จำนวน	34 คน	ร้อยละ	18.78
• ขาดความมั่นคง	จำนวน	26 คน	ร้อยละ	14.36
• ไม่ได้ใช้ความรู้ที่เรียนมา	จำนวน	23 คน	ร้อยละ	12.71
• ผู้ร่วมงานไม่ดี	จำนวน	8 คน	ร้อยละ	4.42
• อื่นๆ (เช่น ไม่ใช่งานที่ต้องการ)	จำนวน	10 คน	ร้อยละ	5.53

แผนภูมิที่ 8 สาเหตุความไม่พอใจต่องานที่ทำของผู้สำเร็จการศึกษาระดับปริญญาตรีภาคปกติ

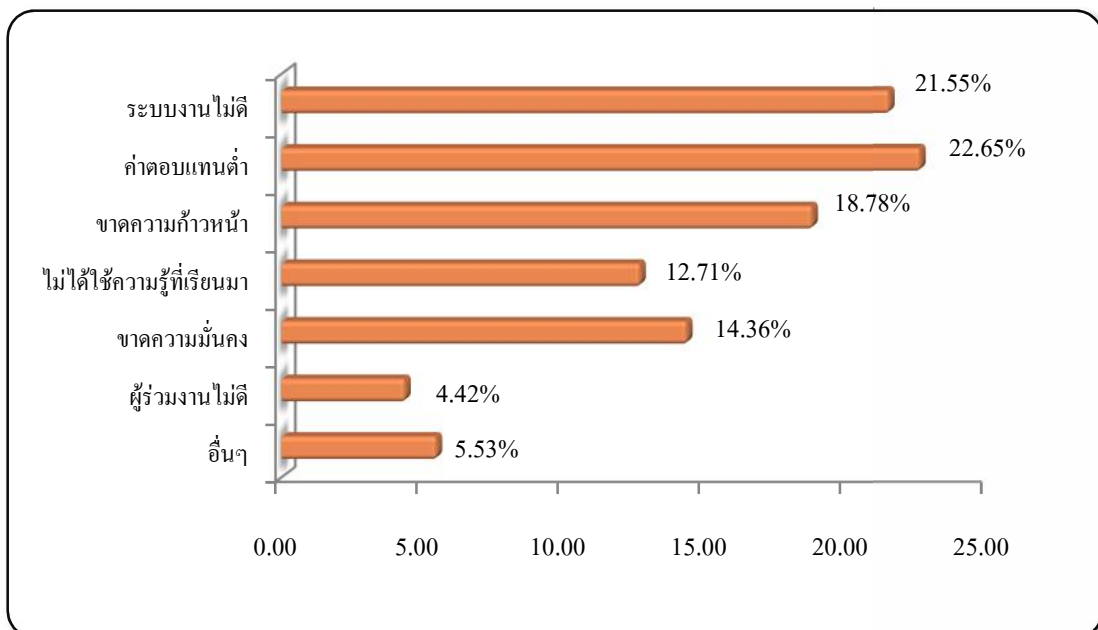

ความพอใจของบัณฑิตต่องานที่ทำ พบว่า ผู้สำเร็จการศึกษาส่วนใหญ่พอใจในงานที่ทำ จำนวน 512 คน และไม่พอใจในงานที่ทำ จำนวน 181 คน และจากแผนภูมิที่ 8 พบว่าสาเหตุที่ไม่พอใจในงานที่ทำอันดับแรกคือ ค่าตอบแทนต่ำ รองลงมาคือ ระบบงานไม่ดี ขาดความก้าวหน้า ขาดความมั่นคง ไม่ได้ใช้ความรู้ที่เรียนมา และผู้ร่วมงานไม่ดี ตามลำดับ

3.6 ระยะเวลาในการได้งานทำ

ผู้สำเร็จการศึกษาที่มีงานทำ ใช้ระยะเวลาในการหางานทำหลังสำเร็จการศึกษา ดังนี้

• ได้งานทันที	จำนวน	224 คน	ร้อยละ	32.32
• ระยะเวลา 1 - 3 เดือน	จำนวน	298 คน	ร้อยละ	43.00
• ระยะเวลา 4 - 6 เดือน	จำนวน	114 คน	ร้อยละ	16.45
• ระยะเวลา 7 - 9 เดือน	จำนวน	33 คน	ร้อยละ	4.76
• ระยะเวลา 10 - 12 เดือน	จำนวน	13 คน	ร้อยละ	1.88
• ระยะเวลามากกว่า 1 ปี	จำนวน	2 คน	ร้อยละ	0.29
• ได้งานระหว่างศึกษา	จำนวน	9 คน	ร้อยละ	1.30

แผนภูมิที่ 9 ระยะเวลาในการหางานทำหลังสำเร็จการศึกษาของผู้สำเร็จการศึกษาระดับปริญญาตรี ภาคปกติ

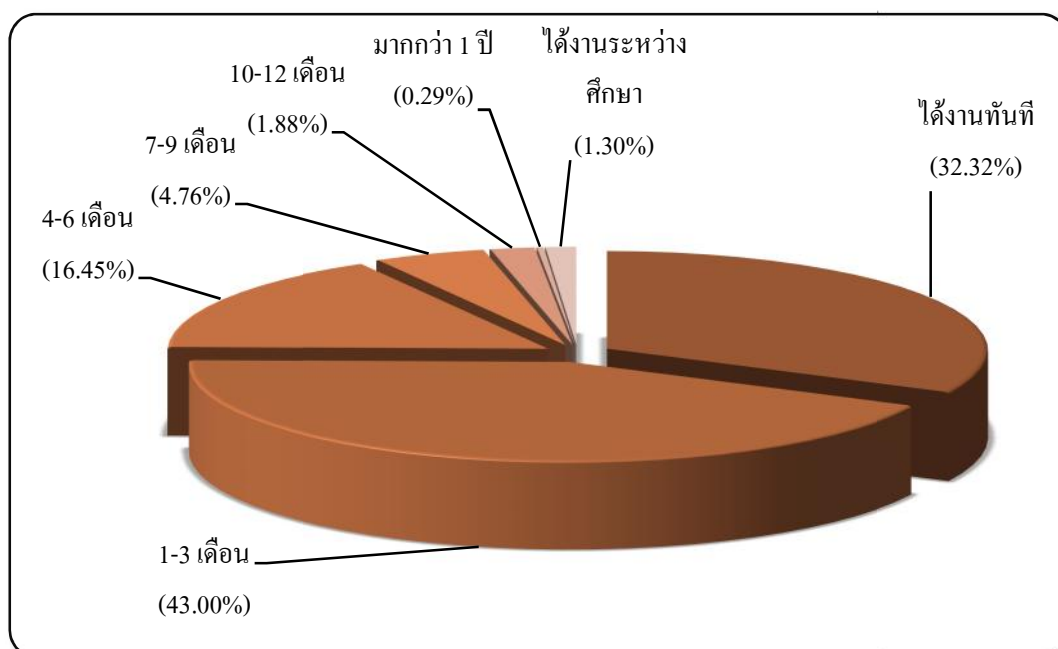

จากแผนภูมิที่ 9 พบว่าผู้สำเร็จการศึกษาส่วนใหญ่ได้งานทำในระยะเวลาต่ำกว่า 6 เดือน โดยได้งานทำระหว่าง 1 - 3 เดือนมากที่สุด รองลงมาคือ ได้งานทันที และ 4 - 6 เดือนตามลำดับ

3.7 ลักษณะงานที่ทำตรงกับสาขาวิชาที่สำเร็จการศึกษา

ผู้สำเร็จการศึกษาที่มีงานทำ พิจารณาลักษณะงานที่ทำตรงกับสาขาวิชาที่สำเร็จการศึกษา จำแนกได้ดังนี้

• ตรง	จำนวน	442 คน	ร้อยละ	63.78
• ไม่ตรง	จำนวน	251 คน	ร้อยละ	36.22

แผนภูมิที่ 10 ลักษณะงานที่ทำตรงกับสาขาวิชาที่สำเร็จการศึกษาของผู้สำเร็จการศึกษาระดับปริญญาตรีภาคปกติ

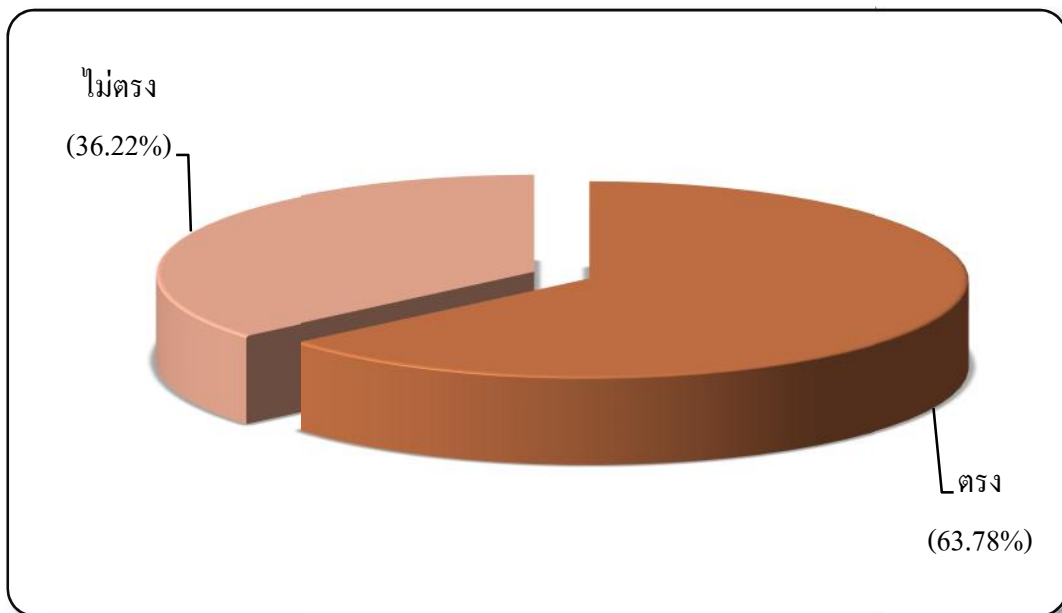

จากแผนภูมิที่ 10 พบว่า ผู้สำเร็จการศึกษาส่วนใหญ่มีลักษณะงานที่ทำตรงกับสาขาวิชาที่สำเร็จการศึกษา

3.8 การนำความรู้ไปประยุกต์ใช้กับการทำงาน

ผู้สำเร็จการศึกษาที่มีงานทำและสามารถนำความรู้ไปประยุกต์ใช้ในงานที่ทำ รายละเอียดดังนี้

• มากที่สุด	จำนวน	158 คน	ร้อยละ	22.80
• มาก	จำนวน	227 คน	ร้อยละ	32.76
• ปานกลาง	จำนวน	224 คน	ร้อยละ	32.32
• น้อย	จำนวน	68 คน	ร้อยละ	9.81
• น้อยที่สุด	จำนวน	16 คน	ร้อยละ	2.31

แผนภูมิที่ 11 การนำความรู้ประยุกต์ใช้กับงานที่ทำของผู้สำเร็จการศึกษาระดับปริญญาตรีภาคปกติ

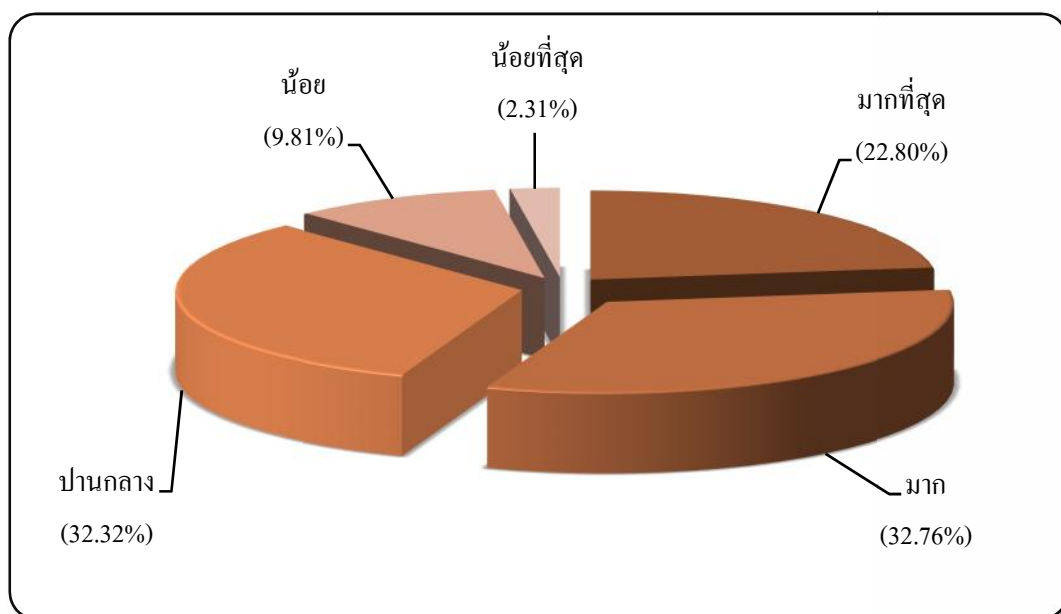

จากแผนภูมิที่ 11 พบว่า ผู้สำเร็จการศึกษาส่วนใหญ่สามารถนำความรู้จากสาขาวิชาที่เรียนมาประยุกต์ใช้กับหน้าที่การงานได้ในระดับมาก รองลงมาอยู่ในระดับปานกลาง และมากที่สุด ตามลำดับ

3.9 ปัญหาในการหางานทำหลังสำเร็จการศึกษา

จากการสำรวจปัญหาในการหางานทำหลังสำเร็จการศึกษาของผู้สำเร็จการศึกษาระดับปริญญาตรีภาคปกติ จำนวน 125 คน (สำรวจจากกลุ่มยังไม่ได้ทำงานและไม่ได้ศึกษาต่อ ไม่รวมผู้ที่ยังไม่ประสงค์ทำงาน) พบว่าไม่มีปัญหาในการหางานทำ ร้อยละ 49.60 และมีปัญหาในการหางานทำ ร้อยละ 50.40 ซึ่งจำแนกปัญหาที่พบตามลักษณะของปัญหาเรียงลำดับจากมากไปน้อยได้ดังนี้

• ไม่มีปัญหาในการหางานทำ	จำนวน	62 คน	ร้อยละ	49.60
• มีปัญหาในการหางานทำ	จำนวน	63 คน	ร้อยละ	50.40

ปัญหาที่พบ

• งานที่ถูกละทิ้งไม่ได้	จำนวน	28 คน	ร้อยละ	44.44
• สอบเข้าทำงานไม่ได้	จำนวน	9 คน	ร้อยละ	14.29
• เงินเดือนน้อย	จำนวน	8 คน	ร้อยละ	12.70
• ไม่ทราบแหล่งงาน	จำนวน	7 คน	ร้อยละ	11.11
• หน่วยงานไม่ต้องการ	จำนวน	5 คน	ร้อยละ	7.95
• ขาดคนสนับสนุน	จำนวน	2 คน	ร้อยละ	3.17
• ขาดคนหรือเงินค้ำประกัน	จำนวน	2 คน	ร้อยละ	3.17
• อื่น ๆ (เช่น ไม่พร้อมที่ทำงาน)	จำนวน	2 คน	ร้อยละ	3.17

แผนภูมิที่ 12 ปัญหาการหางานทำหลังสำเร็จการศึกษาของผู้สำเร็จการศึกษาระดับปริญญาตรีภาคปกติ

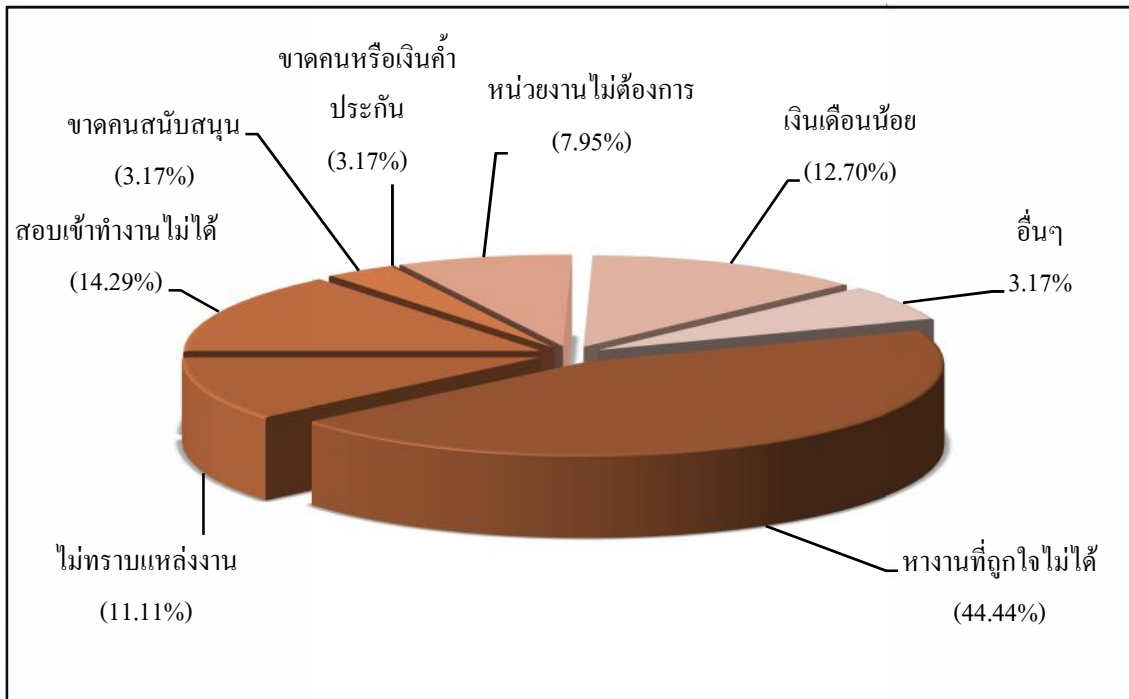

จากแผนภูมิที่ 12 พบว่า ผู้สำเร็จการศึกษาที่มีปัญหาการหางานหลังสำเร็จการศึกษามากที่สุดคือ หางานที่ถูกต้องไม่ได้ รองลงมาคือ สอบเข้าทำงานไม่ได้ เงินเดือนน้อย ไม่ทราบแหล่งงาน หน่วยงานไม่ต้องการ ขาดคนสนับสนุน และขาดคนหรือเงินค่าประกัน ตามลำดับ

3.10 การศึกษาต่อ

3.10.1) ผู้สำเร็จการศึกษาที่กำลังศึกษาต่อ จำนวน 281 คน รายละเอียดการศึกษาต่อมีดังนี้

สาขาวิชาที่กำลังศึกษาต่อ

• สาขาวิชาเดิม	จำนวน	169 คน	ร้อยละ	60.14
• สาขาวิชาอื่นที่ไม่ใช่สาขาวิชาเดิม	จำนวน	112 คน	ร้อยละ	39.86

ประเภทของสถาบันการศึกษาที่กำลังศึกษาต่อ

• รัฐบาล	จำนวน	228 คน	ร้อยละ	81.14
• เอกชน	จำนวน	37 คน	ร้อยละ	13.17
• ต่างประเทศ	จำนวน	16 คน	ร้อยละ	5.69

เหตุผลที่ตัดสินใจศึกษาต่อ

• งานที่ต้องการ ต้องใช้วุฒิการศึกษาสูงกว่าเดิม	จำนวน	140 คน	ร้อยละ	49.82
• เป็นความต้องการของบิดา/มารดา ผู้ปกครอง	จำนวน	67 คน	ร้อยละ	23.84
• ได้รับทุนการศึกษา	จำนวน	19 คน	ร้อยละ	6.76
• อื่นๆ (เช่น ต้องการเพิ่มเติมความรู้)	จำนวน	55 คน	ร้อยละ	19.58

เมื่อพิจารณาผู้สำเร็จการศึกษาที่กำลังศึกษาต่อ จำนวน 281 คน พบว่า ส่วนใหญ่ศึกษาต่อในสาขาวิชาเดิมที่สำเร็จการศึกษาและต้องการศึกษาต่อในสถาบันการศึกษาของรัฐบาลมากที่สุด โดยมีเหตุผลในการศึกษาต่อเรียงลำดับจากมากไปน้อย คือ งานที่ต้องการ ต้องใช้วุฒิการศึกษาสูงกว่าเดิม เป็นความต้องการของบิดา/มารดา ผู้ปกครอง และได้รับทุนการศึกษา ตามลำดับ ทั้งนี้บางส่วนให้เหตุผลว่าต้องการเพิ่มเติมความรู้ในสาขาวิชาที่ตนเองสนใจ

ปัญหาในการศึกษาต่อ

• ไม่มีปัญหา	จำนวน	219 คน	ร้อยละ	77.94
• มีปัญหา	จำนวน	62 คน	ร้อยละ	22.06

ปัญหาที่พบในการศึกษาต่อ

• ขาดแคลนเงินทุน	จำนวน	28 คน	ร้อยละ	45.16
• ขาดความรู้พื้นฐานในการศึกษาต่อ	จำนวน	12 คน	ร้อยละ	19.35
• ข้อมูลสถานที่ศึกษาต่อไม่เพียงพอ	จำนวน	11 คน	ร้อยละ	17.74
• คุณสมบัติในการสมัครเรียน	จำนวน	5 คน	ร้อยละ	8.06
• อื่นๆ (เช่น เวลาเรียนตรงกับทำงาน)	จำนวน	6 คน	ร้อยละ	9.69

ประเภทของสถาบันการศึกษาที่ต้องการศึกษาต่อ

• รัฐบาล	จำนวน	401 คน	ร้อยละ	69.38
• ต่างประเทศ	จำนวน	147 คน	ร้อยละ	25.43
• เอกชน	จำนวน	30 คน	ร้อยละ	5.19

เหตุผลที่ต้องการศึกษาต่อ

• งานที่ต้องการ ต้องใช้วุฒิการศึกษาสูงกว่าเดิม	จำนวน	238 คน	ร้อยละ	41.18
• เป็นความต้องการของบิดา/มารดา ผู้ปกครอง	จำนวน	72 คน	ร้อยละ	12.46
• ได้รับทุนการศึกษาต่อ	จำนวน	10 คน	ร้อยละ	1.73
• อื่นๆ (เช่น เพิ่มเติมความรู้ เพื่อความก้าวหน้าในงาน)	จำนวน	258 คน	ร้อยละ	44.63

เมื่อพิจารณาความต้องการศึกษาต่อของผู้สำเร็จการศึกษาที่ไม่ได้ศึกษาต่อ จำนวน 814 คน พบว่าในจำนวน 578 คน ที่ต้องการศึกษาต่อ โดยส่วนใหญ่ต้องการศึกษาต่อในสาขาวิชาอื่นที่ไม่ใช่สาขาวิชาเดิมที่สำเร็จการศึกษาและต้องการศึกษาต่อในสถาบันการศึกษาของรัฐบาลมากที่สุด โดยมีเหตุผลในการศึกษาต่อเรียงลำดับจากมากไปน้อย คือ งานที่ต้องการต้องใช้วุฒิการศึกษาสูงกว่าเดิม เป็นความต้องการของบิดา/มารดา ผู้ปกครอง และได้รับทุนการศึกษาต่อ ตามลำดับ ทั้งนี้ บางส่วนให้เหตุผลเพิ่มเติมความรู้ และเพื่อความก้าวหน้าในงาน

3.11 หลักสูตรของมหาวิทยาลัยที่ควรเพิ่มเติมเพื่อเอื้อประโยชน์ต่อการทำงาน

จากการรวบรวมแบบสอบถามของผู้สำเร็จการศึกษาระดับปริญญาตรี ภาคปกติ จำนวน 1,095 คน ในด้านหลักสูตรที่มหาวิทยาลัยควรเพิ่มเติมเพื่อเอื้อประโยชน์ต่อการทำงาน ซึ่งผู้ตอบแบบสอบถามสามารถเลือกตอบได้มากกว่า 1 คำตอบ เรียงลำดับจากมากไปน้อยได้ดังนี้

• การฝึกปฏิบัติจริง	จำนวน	750 คน	ร้อยละ	36.48
• ภาษาอังกฤษ	จำนวน	497 คน	ร้อยละ	24.17
• คอมพิวเตอร์	จำนวน	304 คน	ร้อยละ	14.79
• เทคนิคการวิจัย	จำนวน	217 คน	ร้อยละ	10.55
• การใช้งานอินเทอร์เน็ต	จำนวน	120 คน	ร้อยละ	5.84
• บัญชี	จำนวน	107 คน	ร้อยละ	5.20
• อื่นๆ (เช่น ภาษาอื่นๆ ทักษะที่จำเป็นต่อการทำงาน)	จำนวน	61 คน	ร้อยละ	2.97

แผนภูมิที่ 14 หลักสูตรของมหาวิทยาลัยที่ควรเพิ่มเติมเพื่อเอื้อประโยชน์ต่อการทำงาน

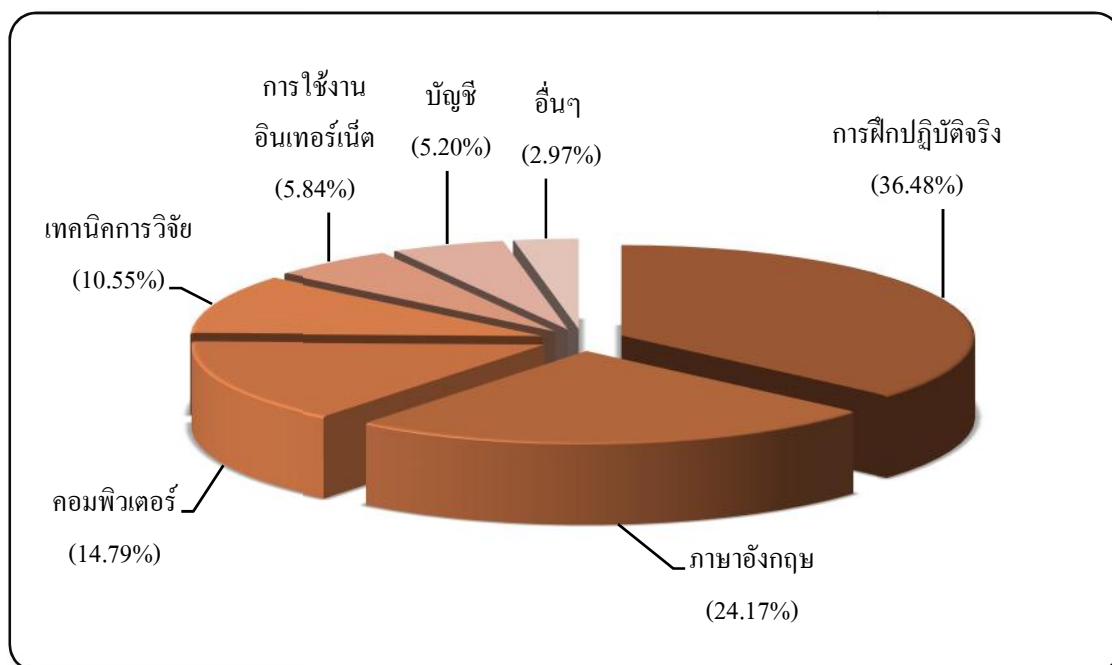

จากแผนภูมิที่ 14 พบว่า ส่วนใหญ่เห็นว่า หลักสูตรของมหาวิทยาลัยที่ควรเพิ่มเติมเพื่อเอื้อประโยชน์ต่อการทำงานคือ การฝึกปฏิบัติจริงมีประโยชน์ต่อการทำงานมากที่สุด รองลงมาคือด้านภาษาอังกฤษ คอมพิวเตอร์ เทคนิคการวิจัย การใช้งานอินเทอร์เน็ต และบัญชี ตามลำดับ

4. ภาวะการมีงานทำของผู้สำเร็จการศึกษาระดับปริญญาตรีภาคปกติจำแนกตามสำนักวิชา

จากการสำรวจภาวะการมีงานทำของผู้สำเร็จการศึกษาในระดับปริญญาตรีภาคปกติจำแนกตามสำนักวิชา มีรายละเอียดดังต่อไปนี้

1. สำนักวิชาการจัดการ

สำนักวิชาการจัดการมีผู้สำเร็จการศึกษา ประกอบด้วย 5 สาขาวิชาได้แก่ สาขาวิชาการบัญชี สาขาวิชาเศรษฐศาสตร์ สาขาวิชาบริหารธุรกิจ สาขาวิชาการจัดการการท่องเที่ยว และสาขาวิชาการจัดการอุตสาหกรรมบริการ โดยสำนักวิชาการจัดการมีผู้สำเร็จการศึกษา จำนวน 349 คน เข้ารับพระราชทานปริญญาบัตร จำนวน 331 คน และตอบแบบสอบถาม จำนวน 315 คน (ร้อยละ 95.17 ของจำนวนผู้เข้ารับพระราชทานปริญญาบัตร) สรุปสาระสำคัญได้ดังนี้

รายละเอียดข้อมูล	จำนวน (คน)	ร้อยละ
1. สถานภาพการทำงานของผู้สำเร็จการศึกษา	315	100.00
● ทำงานแล้ว / กำลังศึกษาต่อ	253	80.32
- ทำงานแล้ว	214	67.94
- ทำงานแล้วและกำลังศึกษาต่อ	10	3.17
- กำลังศึกษาต่อ	29	9.21
● ยังไม่ได้ทำงานและไม่ได้ศึกษาต่อ	62	19.68
◆ ความรู้ความสามารถพิเศษที่ช่วยให้ได้งานทำ	224	100.00
- ด้านภาษาต่างประเทศ	150	66.95
- ด้านการใช้คอมพิวเตอร์	49	21.88
- ด้านกิจกรรมสันทนาการ	9	4.02
- ด้านศิลปะ	1	0.45
- ด้านนาฏศิลป์/ดนตรีขับร้อง	1	0.45
- อื่นๆ (เช่น ความรู้ด้านบัญชี, การตลาด, การบริหารธุรกิจ)	14	6.25
2. ประเภทของหน่วยงานที่ทำ	224	100.00
- พนักงานบริษัท/องค์กรธุรกิจเอกชน	176	78.57
- ดำเนินธุรกิจอิสระ/เจ้าของกิจการ	26	11.61
- ข้าราชการ/เจ้าหน้าที่หน่วยงานของรัฐ	10	4.46
- รัฐวิสาหกิจ	5	2.23
- พนักงานองค์กรต่างประเทศ/ระหว่างประเทศ	5	2.23
- อื่นๆ (เช่น ลูกจ้างชั่วคราว)	2	0.90

รายละเอียดข้อมูล	จำนวน (คน)	ร้อยละ
3. ที่ตั้งของสถานที่ทำงาน	224	100.00
- กรุงเทพฯ และปริมณฑล	96	42.86
- ภาคเหนือ	74	33.04
- ภาคใต้	16	7.14
- ภาคตะวันออก	11	4.91
- ภาคตะวันตก	6	2.68
- ภาคกลาง	6	2.68
- ภาคตะวันออกเฉียงเหนือ	5	2.23
- ต่างประเทศ	1	0.45
- ไม่ระบุ	9	4.01
4. อัตราเงินเดือนที่ได้รับ (ไม่รวมผู้สำเร็จการศึกษาที่ประกอบธุรกิจส่วนตัว)	198	100.00
• สูงกว่าอัตราเงินเดือนตามเกณฑ์ข้าราชการ (7,940 บาท)	172	86.87
- มากกว่า 15,000 บาท	21	10.61
- 12,001 - 15,000 บาท	42	21.21
- 10,001 - 12,000 บาท	50	25.25
- 7,940 - 10,000 บาท	59	29.80
• ต่ำกว่าอัตราเงินเดือนตามเกณฑ์ข้าราชการ (7,940 บาท)	23	11.62
• ไม่ระบุ	3	1.51
• อัตราเงินเดือนเฉลี่ย	11,800 บาท	
5. ความพอใจต่องานที่ทำ	224	100.00
- พอใจ	162	72.32
- ไม่พอใจ	62	27.68
• สาเหตุที่ไม่พอใจต่องานที่ทำ	62	100.00
- ระบบงานไม่ดี	14	22.58
- ค่าตอบแทนต่ำ	12	19.35
- ขาดความก้าวหน้า	10	16.13
- ไม่ได้ใช้ความรู้ที่เรียนมา	9	14.52
- ขาดความมั่นคง	7	11.29
- ผู้ร่วมงานไม่ดี	6	9.68
- อื่นๆ (เช่น เป็นหน่วยงานเปิดใหม่ยังไม่มีความพร้อม, มีวันหยุดน้อย, ไม่ใช่งานที่ต้องการ)	4	6.45

รายละเอียดข้อมูล	จำนวน (คน)	ร้อยละ
6. ระยะเวลาในการได้งานทำ	224	100.00
- ได้งานทันที (ได้งานก่อนจบการศึกษาหรือได้ทันทีที่จบการศึกษา)	51	22.77
- 1 - 3 เดือน	116	51.78
- 4 - 6 เดือน	43	19.20
- 7 - 9 เดือน	6	2.68
- 10 - 12 เดือน	6	2.68
- ได้งานระหว่างศึกษา	2	0.89
7. ลักษณะงานที่ทำตรงกับสาขาวิชาที่สำเร็จการศึกษา	224	100.00
- ตรง	133	59.38
- ไม่ตรง	91	40.62
8. การนำความรู้ไปประยุกต์ใช้กับงาน	224	100.00
- มากที่สุด	29	12.95
- มาก	90	40.18
- ปานกลาง	81	36.16
- น้อย	20	8.93
- น้อยที่สุด	4	1.78
☆ ข้อ 9 และข้อ 10 พิจารณาผู้สำเร็จการศึกษาที่ยังไม่ได้ทำงานและไม่ได้ศึกษาต่อ จำนวน 62 คน		
9. สาเหตุที่ยังไม่ได้ทำงาน	62	100.00
- รอฟังคำตอบจากหน่วยงาน	18	29.03
- ยังไม่ประสงค์ทำงาน	23	37.10
- หางานทำไม่ได้	8	12.90
- อื่นๆ (เช่น อยู่ระหว่างเปลี่ยนงาน, ตัดภารกิจทางบ้าน)	13	20.97
10. ปัญหาในการหางานทำหลังสำเร็จการศึกษา (ไม่รวมผู้ที่ไม่ประสงค์ทำงาน)	39	100.00
- ไม่มีปัญหา	18	46.15
- มีปัญหา	21	53.85
• ปัญหาที่พบ	21	100.00
- หางานที่ถูกต้องใจไม่ได้	7	33.33
- สอบเข้าทำงานไม่ได้	5	23.81
- ไม่ทราบแหล่งงาน	4	19.05
- หน่วยงานไม่ต้องการ	2	9.52
- ขาดคนหรือเงินค่าประกัน	1	4.76
- อื่นๆ (เช่น ยังไม่พร้อมเข้าทำงาน, รอคะแนนสอบ)	2	9.53

รายละเอียดข้อมูล	จำนวน (คน)	ร้อยละ
11. การศึกษาต่อ		
☆ พิจารณาผู้สำเร็จการศึกษาที่กำลังศึกษาต่อ จำนวน 39 คน		
• สาขาวิชาที่กำลังศึกษาต่อ	39	100.00
- สาขาวิชาอื่นที่ไม่ใช่สาขาวิชาเดิม	21	53.85
- สาขาวิชาเดิม	18	46.15
• ประเภทของสถาบันการศึกษาที่กำลังศึกษาต่อ	39	100.00
- รัฐบาล	24	61.54
- ต่างประเทศ	12	30.77
- เอกชน	3	7.69
• เหตุผลที่ตัดสินใจศึกษาต่อ	39	100.00
- เป็นความต้องการของบิดา มารดา/ผู้ปกครอง	15	38.46
- งานที่ต้องการ ต้องใช้วุฒิการศึกษาสูงกว่าระดับปริญญาตรี	8	20.52
- ได้รับทุนการศึกษาต่อ	1	2.56
- อื่นๆ (เช่น ต้องการเพิ่มเติมความรู้)	15	38.46
• ปัญหาในการศึกษาต่อ	39	100.00
- ไม่มีปัญหา	35	89.74
- มีปัญหา	4	10.26
• ปัญหาที่พบในการศึกษาต่อ	4	100.00
- ขาดความรู้พื้นฐานในการศึกษาต่อ	1	25.00
- คุณสมบัติในการสมัครเรียน	1	25.00
- ขาดแคลนเงินทุน	2	50.00
☆ พิจารณาผู้สำเร็จการศึกษาที่ไม่ได้ศึกษาต่อ จำนวน 276 คน		
• ความต้องการศึกษาต่อ	276	100.00
- ไม่ต้องการศึกษาต่อ	80	29.00
- ต้องการศึกษาต่อ	196	71.00
• สาขาวิชาที่ต้องการศึกษาต่อ	196	100.00
- สาขาวิชาอื่นที่ไม่ใช่สาขาวิชาเดิม	122	62.24
- สาขาวิชาเดิม	74	37.76
• ประเภทของสถาบันการศึกษาที่ต้องการศึกษาต่อ	196	100.00
- รัฐบาล	138	70.41
- ต่างประเทศ	50	25.51
- เอกชน	8	4.08

รายละเอียดข้อมูล	จำนวน (คน)	ร้อยละ
• เหตุผลที่ต้องการศึกษาต่อ	196	100.00
- งานที่ต้องการ ต้องใช้วุฒิการศึกษาสูงกว่าระดับปริญญาตรี	78	39.80
- เป็นความต้องการของบิดา มารดา/ผู้ปกครอง	28	14.28
- อื่นๆ (เช่น เพิ่มเติมความรู้, พัฒนาตนเองในการทำงาน)	90	45.92
12. หลักสูตรของมหาวิทยาลัยที่ควรเพิ่มเติมเพื่อเอื้อประโยชน์ต่อการทำงาน*	581	100.00
- การฝึกปฏิบัติจริง	227	39.07
- ภาษาอังกฤษ	144	24.78
- คอมพิวเตอร์	84	14.46
- เทคนิคการวิจัย	38	6.54
- การใช้อินเทอร์เน็ต	34	5.85
- บัญชี	28	4.82
- อื่นๆ (เช่น ภาษาอื่นๆ, บุคลิกภาพ, ทักษะการสนทนา, การเข้าสังคม)	26	4.48
* ผู้ตอบแบบสอบถามสามารถเลือกตอบได้มากกว่า 1 คำตอบ		

๐ ข้อเสนอแนะของผู้สำเร็จการศึกษาระดับปริญญาตรี สำนักวิชาการจัดการ ด้านหลักสูตร สาขาวิชาที่เรียน การเรียนการสอน และกิจกรรมพัฒนานักศึกษา

➤ ข้อเสนอแนะด้านหลักสูตร สาขาวิชาที่เรียน และการเรียนการสอน (168 คน)

- ควรเพิ่มการฝึกปฏิบัติจริงในแต่ละรายวิชาควบคู่ไปกับการเรียนทฤษฎี (68 คน)
- ควรเพิ่มรายวิชาที่เลือกให้มีความหลากหลายขึ้น (26 คน)
- อาจารย์ควรมีความรู้ความสามารถในการถ่ายทอดเนื้อหาวิชาให้สามารถเข้าใจง่าย มีเทคนิคการสอนที่น่าสนใจ และมีความรู้จริงในรายวิชาที่สอน (18 คน)
- เพิ่มรายวิชาใหม่ให้ตรงกับความต้องการของผู้ประกอบการและพัฒนารายวิชาเดิมให้มีความเข้มข้นขึ้น เช่น โปรแกรมทางบัญชี ISO MICE ผลิตภัณฑ์ทางการเงิน การลงทุน (13 คน)
- เน้นการเรียนการสอนภาษาอังกฤษให้เข้มข้นขึ้นเช่น เรียนจากเจ้าของภาษา มีการสอนโดยใช้ภาษาอังกฤษเต็มรูปแบบ (9 คน)
- เพิ่มการสอนภาษาต่างประเทศอื่นๆ เข้าไปในหลักสูตร อาทิ จีน ญี่ปุ่น เยอรมันเพื่อให้ นักศึกษามีความรู้ทางภาษาเพิ่มเติม (7 คน)
- ควรเพิ่มจำนวนอาจารย์ผู้สอนให้เพียงพอ (6 คน)

➤ ข้อเสนอแนะด้านกิจกรรมพัฒนานักศึกษา (28 คน)

- เพิ่มกิจกรรมให้มากขึ้น ทั้งในสถานที่และนอกสถานที่ (8 คน)
- เพิ่มกิจกรรมประเภทที่มีประโยชน์ต่อนักศึกษาเมื่อจบออกไปทำงาน และวางตัวในสังคม (7 คน)
- เพิ่มกิจกรรมให้ความรู้ด้านกฎระเบียบกติกา มารยาทของมหาวิทยาลัยและสังคม (4 คน)
- เพิ่มการประชาสัมพันธ์กิจกรรมให้เข้าถึงนักศึกษา (4 คน)
- ควรจัดกิจกรรมให้เหมาะสมกับเวลาเพื่อไม่ให้กระทบต่อการเรียนของนักศึกษา (2 คน)

2. สำนักวิชาเทคโนโลยีสารสนเทศ

สำนักวิชาเทคโนโลยีสารสนเทศมีผู้สำเร็จการศึกษา ประกอบด้วย 8 สาขาวิชา ได้แก่ สาขาวิชาการจัดการเทคโนโลยีสารสนเทศ สาขาวิชาวิทยาการคอมพิวเตอร์ สาขาวิชาวิศวกรรมซอฟต์แวร์ สาขาวิชาเทคโนโลยีมัลติมีเดียและการสร้างภาพเคลื่อนไหว สาขาวิชาวิศวกรรมคอมพิวเตอร์ และสาขาวิชาวิศวกรรมการสื่อสารและสารสนเทศ โดยสำนักวิชาเทคโนโลยีสารสนเทศมีผู้สำเร็จการศึกษาจำนวน 175 คน เข้ารับพระราชทานปริญญาบัตร จำนวน 170 คน และมีผู้ตอบแบบสอบถาม จำนวน 167 คน (ร้อยละ 98.24 ของจำนวนผู้เข้ารับพระราชทานปริญญาบัตร) สรุปสาระสำคัญได้ดังนี้

รายละเอียดข้อมูล	จำนวน (คน)	ร้อยละ
1. สถานภาพการทำงานของผู้สำเร็จการศึกษา	167	100.00
● ทำงานแล้ว / กำลังศึกษาต่อ	140	83.83
- ทำงานแล้ว	115	68.86
- ทำงานแล้วและกำลังศึกษาต่อ	13	7.78
- กำลังศึกษาต่อ	12	7.19
● ยังไม่ได้ทำงานและไม่ได้ศึกษาต่อ	27	16.17
◆ ความรู้ความสามารถพิเศษที่ช่วยให้ได้งานทำ	128	100.00
- ด้านการใช้คอมพิวเตอร์	86	67.19
- ด้านภาษาต่างประเทศ	25	19.53
- ด้านกิจกรรมสันตนาการ	3	2.34
- ด้านศิลปะ	5	3.91
- อื่นๆ (เช่น ความตั้งใจและอดทน, มนุษยสัมพันธ์, บุคลิกภาพ)	9	7.03
2. ประเภทของหน่วยงานที่ทำ	128	100.00
- พนักงานบริษัท/องค์กรธุรกิจเอกชน	93	72.66
- ดำเนินธุรกิจอิสระ/เจ้าของกิจการ	15	11.72
- ข้าราชการ/เจ้าหน้าที่หน่วยงานของรัฐ	10	7.81
- รัฐวิสาหกิจ	7	5.47
- อื่นๆ (เช่น ครูอัตราจ้าง, เจ้าหน้าที่โครงการหลวง)	3	2.34

รายละเอียดข้อมูล	จำนวน (คน)	ร้อยละ
3. ที่ตั้งของสถานที่ทำงาน	128	100.00
- กรุงเทพฯ และปริมณฑล	69	53.90
- ภาคเหนือ	39	30.47
- ภาคกลาง	6	4.69
- ภาคตะวันออกเฉียงเหนือ	4	3.13
- ภาคใต้	3	2.34
- ไม่ระบุ	7	5.47
4. อัตราเงินเดือนที่ได้รับ (ไม่รวมผู้สำเร็จการศึกษาที่ประกอบธุรกิจส่วนตัว)	113	100.00
• สูงกว่าอัตราเงินเดือนตามเกณฑ์ข้าราชการ (7,940 บาท)	103	91.16
- มากกว่า 15,000 บาท	40	35.40
- 12,001 - 15,000 บาท	24	21.24
- 10,001 - 12,000 บาท	15	13.28
- 7,940 - 10,000 บาท	24	21.24
• ต่ำกว่าอัตราเงินเดือนตามเกณฑ์ข้าราชการ (7,940 บาท)	5	4.42
• ไม่ระบุ	5	4.42
• อัตราเงินเดือนเฉลี่ย	14,000 บาท	
5. ความพอใจต่องานที่ทำ	128	100.00
- พอใจ	100	78.13
- ไม่พอใจ	28	21.87
• สาเหตุที่ไม่พอใจต่องานที่ทำ	28	100.00
- ค่าตอบแทนต่ำ	9	32.14
- ไม่ได้ใช้ความรู้ที่เรียนมา	6	21.43
- ขาดความมั่นคง	5	17.86
- ระบบงานไม่ดี	4	14.29
- ขาดความก้าวหน้า	3	10.71
- ไม่มีความท้าทาย	1	3.57
6. ระยะเวลาในการได้งานทำ	128	100.00
- ได้งานทันที (ได้งานก่อนจบการศึกษาหรือได้ทันทีที่จบการศึกษา)	45	35.16
- 1 - 3 เดือน	50	39.06
- 4 - 6 เดือน	20	15.63
- 7 - 9 เดือน	7	5.47
- 10 - 12 เดือน	4	3.12
- ได้งานระหว่างศึกษา	2	1.56

รายละเอียดข้อมูล	จำนวน (คน)	ร้อยละ
7. ลักษณะงานที่ทำตรงกับสาขาวิชาที่สำเร็จการศึกษา	128	100.00
- ตรง	85	66.41
- ไม่ตรง	43	33.59
8. การนำความรู้ไปประยุกต์ใช้กับงาน	128	100.00
- มากที่สุด	27	21.09
- มาก	35	27.35
- ปานกลาง	53	41.41
- น้อย	11	8.59
- น้อยที่สุด	2	1.56
☆ ข้อ 9 และข้อ 10 พิจารณาผู้สำเร็จการศึกษาที่ยังไม่ได้ทำงานและไม่ได้ศึกษาต่อ จำนวน 27 คน		
9. สาเหตุที่ยังไม่ได้ทำงาน	27	100.00
- รอฟังคำตอบจากหน่วยงาน	11	40.74
- ยังไม่ประสงค์ทำงาน	8	29.63
- หางานทำไม่ได้	2	7.41
- อื่นๆ (เช่น อยู่ระหว่างเปลี่ยนงาน, ช่วยธุรกิจครอบครัว)	6	22.22
10. ปัญหาในการหางานทำหลังสำเร็จการศึกษา (ไม่รวมผู้ที่ไม่ประสงค์ทำงาน)	19	100.00
- ไม่มีปัญหา	11	57.89
- มีปัญหา	8	42.11
• ปัญหาที่พบ	8	100.00
- หางานที่ถูกใจไม่ได้	3	37.50
- หน่วยงานไม่ต้องการ	3	37.50
- เงินเดือนน้อย	1	12.50
- สอบเข้าทำงาน ไม่ได้	1	12.50
11. การศึกษาต่อ		
☆ พิจารณาผู้สำเร็จการศึกษาที่กำลังศึกษาต่อ จำนวน 25 คน		
• สาขาวิชาที่กำลังศึกษาต่อ	25	100.00
- สาขาวิชาอื่นที่ไม่ใช่สาขาวิชาเดิม	14	56.00
- สาขาวิชาเดิม	11	44.00
• ประเภทของสถาบันการศึกษาที่ต้องการศึกษาต่อ	25	100.00
- รัฐบาล	21	84.00
- เอกชน	2	8.00
- ต่างประเทศ	2	8.00

รายละเอียดข้อมูล	จำนวน (คน)	ร้อยละ
<ul style="list-style-type: none"> ● เหตุผลที่ตัดสินใจศึกษาต่อ <ul style="list-style-type: none"> - งานที่ต้องการ ต้องใช้วุฒิการศึกษาสูงกว่าระดับปริญญาตรี - เป็นความต้องการของบิดา มารดา/ผู้ปกครอง - ได้รับทุนการศึกษา - อื่นๆ (เช่น ต้องการเพิ่มเติมความรู้) ● ปัญหาในการศึกษาต่อ <ul style="list-style-type: none"> - ไม่มีปัญหา - มีปัญหา ● ปัญหาที่พบในการศึกษาต่อ <ul style="list-style-type: none"> - ขาดแคลนเงินทุน - ข้อมูลสถานศึกษาไม่เพียงพอ - ขาดความรู้พื้นฐานในการศึกษาต่อ - อื่นๆ (เช่น เวลาเรียนตรงกับเวลาทำงาน) 	<p>25</p> <p>9</p> <p>7</p> <p>4</p> <p>5</p> <p>25</p> <p>19</p> <p>6</p> <p>6</p> <p>2</p> <p>1</p> <p>1</p> <p>2</p>	<p>100.00</p> <p>36.00</p> <p>28.00</p> <p>16.00</p> <p>20.00</p> <p>100.00</p> <p>76.00</p> <p>24.00</p> <p>100.00</p> <p>33.33</p> <p>16.67</p> <p>16.67</p> <p>33.33</p>
<p>★ พิจารณาผู้สำเร็จการศึกษาที่ไม่ได้ศึกษาต่อ จำนวน 142 คน</p>		
<ul style="list-style-type: none"> ● ความต้องการศึกษาต่อ <ul style="list-style-type: none"> - ต้องการศึกษาต่อ - ไม่ต้องการศึกษาต่อ ● สาขาวิชาที่ต้องการศึกษาต่อ <ul style="list-style-type: none"> - สาขาวิชาอื่นที่ไม่ใช่สาขาวิชาเดิม - สาขาวิชาเดิม ● ประเภทของสถาบันการศึกษาที่ต้องการศึกษาต่อ <ul style="list-style-type: none"> - รัฐบาล - ต่างประเทศ - เอกชน ● เหตุผลที่ต้องการศึกษาต่อ <ul style="list-style-type: none"> - งานที่ต้องการ ต้องใช้วุฒิการศึกษาสูงกว่าระดับปริญญาตรี - เป็นความต้องการของบิดา มารดา/ผู้ปกครอง - ได้รับทุนการศึกษาต่อ - อื่นๆ (เช่น ต้องการเพิ่มเติมความรู้และประสบการณ์ไปใช้ที่ทำงาน) 	<p>142</p> <p>89</p> <p>53</p> <p>89</p> <p>51</p> <p>38</p> <p>89</p> <p>63</p> <p>23</p> <p>3</p> <p>89</p> <p>36</p> <p>13</p> <p>2</p> <p>38</p>	<p>100.00</p> <p>62.68</p> <p>37.32</p> <p>100.00</p> <p>57.30</p> <p>42.70</p> <p>100.00</p> <p>70.79</p> <p>25.84</p> <p>3.37</p> <p>100.00</p> <p>40.45</p> <p>14.61</p> <p>2.25</p> <p>42.69</p>

รายละเอียดข้อมูล	จำนวน (คน)	ร้อยละ
12. หลักสูตรของมหาวิทยาลัยที่ควรเพิ่มเติมเพื่อเอื้อประโยชน์ต่อการทำงาน*	292	100.00
- การฝึกปฏิบัติจริง	111	38.01
- คอมพิวเตอร์	64	21.92
- ภาษาอังกฤษ	59	20.20
- เทคนิคการวิจัย	27	9.25
- การใช้อินเทอร์เน็ต	15	5.14
- บัญชี	9	3.08
- อื่นๆ (เช่น การตั้งเป้าหมายการประกอบอาชีพ, การเป็นผู้ประกอบการ)	7	2.40

* ผู้ตอบแบบสอบถามสามารถเลือกตอบได้มากกว่า 1 คำตอบ

๐ ข้อเสนอแนะของผู้สำเร็จการศึกษาระดับปริญญาตรี สำนักวิชาเทคโนโลยีสารสนเทศ
ด้านหลักสูตรสาขาวิชาที่เรียน การเรียนการสอน และกิจกรรมพัฒนานักศึกษา

➤ ข้อเสนอแนะด้านหลักสูตร สาขาวิชาที่เรียน และการเรียนการสอน (104 คน)

- เน้นการฝึกปฏิบัติควบคู่กับการเรียนภาคทฤษฎีเพื่อให้เกิดความเข้าใจ (40 คน)
- เพิ่มรายวิชาที่จำเป็นต่อการทำงานในปัจจุบัน และปรับลดรายวิชาที่ไม่เกี่ยวข้องและไม่ได้ใช้ประโยชน์จริงในการทำงานออก (32 คน)
- เพิ่มเติมเนื้อหาวิชา ให้เข้มข้นและหลากหลายขึ้น เช่น Coding Programming Linux Database (14 คน)
- เพิ่มเทคนิคการสอนที่น่าสนใจ เข้าใจง่าย (10 คน)

➤ ข้อเสนอแนะด้านกิจกรรมพัฒนานักศึกษา (24 คน)

- เพิ่มกิจกรรมศึกษาดูงาน และทัศนศึกษา (3 คน)
- ควรให้นักศึกษามีส่วนร่วมในการออกแบบ ดูแล จัดการกิจกรรมต่างๆ ให้มากยิ่งขึ้น (5 คน)
- เพิ่มกิจกรรมด้านกีฬา (2 คน)
- ควรลดกิจกรรมที่มีความซ้ำซ้อน (4 คน)
- เพิ่มกิจกรรมที่เป็นประโยชน์ต่อการทำงานและการแนะแนวการศึกษาต่อ (3 คน)

3. สำนักวิชาอุตสาหกรรมเกษตร

สำนักวิชาอุตสาหกรรมเกษตรมีผู้สำเร็จการศึกษา ประกอบด้วย 2 สาขาวิชา ได้แก่ สาขาวิชาเทคโนโลยีการอาหาร และสาขาวิชาเทคโนโลยีหลังการเก็บเกี่ยวและบรรจุภัณฑ์ โดยสำนักวิชาอุตสาหกรรมเกษตรมีผู้สำเร็จการศึกษา จำนวน 35 คน เข้ารับพระราชทานปริญญาบัตร จำนวน 34 คน และมีผู้ตอบแบบสอบถามครบทุกคน สรุปสาระสำคัญได้ดังนี้

รายละเอียดข้อมูล	จำนวน (คน)	ร้อยละ
1. สถานภาพการทำงานของผู้สำเร็จการศึกษา	34	100.00
● ทำงานแล้ว / กำลังศึกษาต่อ	32	94.12
- ทำงานแล้ว	27	79.42
- ทำงานแล้วและกำลังศึกษาต่อ	2	5.88
- กำลังศึกษาต่อ	3	8.82
● ยังไม่ได้ทำงานและไม่ได้ศึกษาต่อ	2	5.88
◆ ความรู้ความสามารถพิเศษที่ช่วยให้ได้งานทำ	29	100.00
- ด้านภาษาต่างประเทศ	16	55.17
- ด้านกิจกรรมสันทนาการ	2	6.90
- ด้านการใช้คอมพิวเตอร์	7	24.14
- ด้านกีฬา	1	3.45
- ด้านอื่นๆ (เช่น การปฏิบัติงานในสาขาวิชาชีพที่เรียนมา)	3	10.34
2. ประเภทของหน่วยงานที่ทำ	29	100.00
- พนักงานบริษัท/องค์กรธุรกิจเอกชน	25	86.20
- ดำเนินธุรกิจอิสระ/เจ้าของกิจการ	2	6.90
- รัฐวิสาหกิจ	1	3.45
- รับจ้างทั่วไป	1	3.45
3. ที่ตั้งของสถานที่ทำงาน	29	100.00
- กรุงเทพฯ และปริมณฑล	12	41.38
- ภาคเหนือ	12	41.38
- ภาคกลาง	1	3.45
- ภาคใต้	1	3.45
- ภาคตะวันตก	1	3.45
- ภาคตะวันออก	1	3.45
- ไม่ระบุ	1	3.44

รายละเอียดข้อมูล	จำนวน (คน)	ร้อยละ
4. อัตราเงินเดือนที่ได้รับ (ไม่รวมผู้สำเร็จการศึกษาที่ประกอบธุรกิจส่วนตัว)	27	100.00
• สูงกว่าอัตราเงินเดือนตามเกณฑ์ข้าราชการ (7,940 บาท)	26	96.30
- มากกว่า 15,000 บาท	3	11.11
- 12,001 - 15,000 บาท	4	14.82
- 10,001 - 12,000 บาท	5	18.52
- 7,940 - 10,000 บาท	14	51.85
• ต่ำกว่าอัตราเงินเดือนตามเกณฑ์ข้าราชการ (7,940 บาท)	1	3.70
• อัตราเงินเดือนเฉลี่ย	11,100 บาท	
5. ความพอใจต่องานที่ทำ	29	100.00
- พอใจ	21	72.41
- ไม่พอใจ	8	27.59
• สาเหตุที่ไม่พอใจต่องานที่ทำ	8	100.00
- ค่าตอบแทนต่ำ	2	25.00
- ขาดความก้าวหน้า	2	25.00
- ระบบงานไม่ดี	1	12.50
- ไม่ได้ใช้ความรู้ที่เรียนมา	1	12.50
- ขาดความมั่นคง	1	12.50
- ไม่ใช่งานที่ต้องการ	1	12.50
6. ระยะเวลาในการได้งานทำ	29	100.00
- ได้งานทันที (ได้งานก่อนจบการศึกษาหรือได้ทันทีที่จบการศึกษา)	13	44.83
- 1 - 3 เดือน	10	34.48
- 4 - 6 เดือน	4	13.79
- 7 - 9 เดือน	2	6.90
7. ลักษณะงานที่ทำตรงกับสาขาวิชาที่สำเร็จการศึกษา	29	100.00
- ตรง	23	79.31
- ไม่ตรง	6	20.69
8. การนำความรู้ไปประยุกต์ใช้กับงาน	29	100.00
- มากที่สุด	10	34.48
- มาก	8	27.59
- ปานกลาง	8	27.59
- น้อย	3	10.34

รายละเอียดข้อมูล	จำนวน (คน)	ร้อยละ
☆ ข้อ 9 พิจารณาผู้สำเร็จการศึกษาที่ยังไม่ได้ทำงานและไม่ได้ศึกษาต่อ จำนวน 2 คน		
9. สาเหตุที่ยังไม่ได้ทำงาน	2	100.00
- ยังไม่ประสงค์ทำงาน	2	100.00
10. การศึกษาต่อ		
☆ พิจารณาผู้สำเร็จการศึกษาที่กำลังศึกษาต่อ จำนวน 5 คน		
• สาขาวิชาที่กำลังศึกษาต่อ	5	100.00
- สาขาวิชาอื่นที่ไม่ใช่สาขาวิชาเดิม	3	60.00
- สาขาวิชาเดิม	2	40.00
• ประเภทของสถาบันการศึกษาที่ต้องการศึกษาต่อ	5	100.00
- รัฐบาล	5	100.00
• เหตุผลที่ตัดสินใจศึกษาต่อ	5	100.00
- เป็นความต้องการของบิดา มารดา/ผู้ปกครอง	2	40.00
- งานที่ต้องการ ต้องใช้วุฒิการศึกษาสูงกว่าระดับปริญญาตรี	2	40.00
- ต้องการเพิ่มเติมความรู้	1	20.00
• ปัญหาในการศึกษาต่อ	5	100.00
- ไม่มีปัญหา	4	80.00
- มีปัญหา (เกรดเฉลี่ยต่ำ)	1	20.00
☆ พิจารณาผู้สำเร็จการศึกษาที่ไม่ได้ศึกษาต่อ จำนวน 29 คน		
• ความต้องการศึกษาต่อ	29	100.00
- ไม่ต้องการศึกษาต่อ	6	20.69
- ต้องการศึกษาต่อ	23	79.31
• สาขาวิชาที่ต้องการศึกษาต่อ	23	100.00
- สาขาวิชาอื่นที่ไม่ใช่สาขาวิชาเดิม	19	82.61
- สาขาวิชาเดิม	4	17.39
• ประเภทของสถาบันการศึกษาที่ต้องการศึกษาต่อ	23	100.00
- รัฐบาล	22	95.65
- เอกชน	1	4.35
• เหตุผลที่ต้องการศึกษาต่อ	23	100.00
- งานที่ต้องการ ต้องใช้วุฒิการศึกษาสูงกว่าระดับปริญญาตรี	11	47.83
- เป็นความต้องการของบิดา มารดา/ผู้ปกครอง	1	4.34
- อื่นๆ (เช่น เพิ่มเติมความรู้, พัฒนาตนเองอย่างต่อเนื่อง)	11	47.83

รายละเอียดข้อมูล	จำนวน (คน)	ร้อยละ
11. หลักสูตรของมหาวิทยาลัยที่ควรเพิ่มเติมเพื่อเอื้อประโยชน์ต่อการทำงาน*	61	100.00
- การฝึกปฏิบัติจริง	21	34.43
- ภาษาอังกฤษ	13	21.31
- เทคนิคการวิจัย	12	19.67
- คอมพิวเตอร์	9	14.75
- การใช้อินเทอร์เน็ต	3	4.92
- บัญชี	2	3.28
- อื่นๆ (เช่น การทัศนศึกษาดูงาน)	1	1.64

* ผู้ตอบแบบสอบถามสามารถเลือกตอบได้มากกว่า 1 คำตอบ

๐ ข้อเสนอแนะของผู้สำเร็จการศึกษาระดับปริญญาตรี สำนักวิชาอุตสาหกรรมเกษตร
ด้านหลักสูตรสาขาวิชาที่เรียน การเรียนการสอน และกิจกรรมพัฒนานักศึกษา

➤ ข้อเสนอแนะด้านหลักสูตร สาขาวิชาที่เรียน และการเรียนการสอน (26 คน)

- ปรับปรุงรายวิชาให้เหมาะสมกับสถานการณ์ปัจจุบันและเพิ่มองค์ความรู้ใหม่ (9 คน)
- ควรปรับวิธีการสอนในการถ่ายทอดความรู้ให้นักศึกษาเข้าใจได้ง่ายขึ้น (4 คน)
- เพิ่มการฝึกปฏิบัติจริง (3 คน)
- ควรเพิ่มอุปกรณ์และเครื่องมือให้เพียงพอต่อการเรียนการสอน (3 คน)
- ควรใช้ภาษาอังกฤษในการเรียนการสอนอย่างเต็มรูปแบบ (2 คน)
- เพิ่มการศึกษานอกสถานที่เพื่อเพิ่มประสบการณ์ (2 คน)

➤ ข้อเสนอแนะด้านกิจกรรมพัฒนานักศึกษา (7 คน)

- เพิ่มกิจกรรมด้านการอยู่ร่วมกันในสังคม การฝึกความอดทนและการใช้ภาษาอังกฤษ (3 คน)
- เพิ่มการประชาสัมพันธ์กิจกรรมให้มากยิ่งขึ้น (1 คน)
- จัดระยะเวลาในการทำกิจกรรมและเวลาเรียนให้เหมาะสม (1 คน)
- ควรมีการนัดพบนักศึกษาทุกเดือน (1 คน)
- ควรเพิ่มความสม่ำเสมอและความเข้มงวดในการตรวจเครื่องแบบนักศึกษา (1 คน)

4. สำนักวิชานิติศาสตร์

สำนักวิชานิติศาสตร์ (ภาคปกติ) มีผู้สำเร็จการศึกษา จำนวน 177 คน เข้ารับพระราชทานปริญญาบัตร จำนวน 171 คน และมีผู้ตอบแบบสอบถามจำนวน 169 คน (ร้อยละ 98.83 ของจำนวนผู้เข้ารับพระราชทานปริญญาบัตร) สรุปสาระสำคัญได้ดังนี้

รายละเอียดข้อมูล	จำนวน (คน)	ร้อยละ
1. สถานภาพการทำงานของผู้สำเร็จการศึกษา	169	100.00
● ทำงานแล้ว / กำลังศึกษาต่อ	147	86.98
- ทำงานแล้ว	36	21.30
- ทำงานและศึกษาต่อ	21	12.43
- กำลังศึกษาต่อ	90	53.25
● ยังไม่ได้ทำงานและไม่ได้ศึกษาต่อ	22	13.02
◆ ความรู้ความสามารถพิเศษที่ช่วยให้ได้งานทำ	57	100.00
- ด้านภาษาต่างประเทศ	20	35.09
- ด้านการใช้คอมพิวเตอร์	18	31.58
- ด้านกิจกรรมสันทนาการ	7	12.28
- ด้านกีฬา	2	3.51
- ด้านอื่นๆ (เช่น ความรู้ในสาขาวิชาชีพ, มนุษยสัมพันธ์)	10	17.54
2. ประเภทของหน่วยงานที่ทำ	57	100.00
- พนักงานบริษัท/องค์กรธุรกิจเอกชน	34	59.65
- ข้าราชการ/เจ้าหน้าที่หน่วยงานของรัฐ	9	15.79
- ดำเนินธุรกิจอิสระ/เจ้าของกิจการ	5	8.77
- รัฐวิสาหกิจ	1	1.75
- อื่นๆ (เช่น ลูกจ้างชั่วคราว, สถาบันกวดวิชา)	8	14.04
3. ที่ตั้งของสถานที่ทำงาน	57	100.00
- กรุงเทพฯ และปริมณฑล	23	40.35
- ภาคเหนือ	25	43.86
- ภาคใต้	1	1.75
- ภาคตะวันออก	2	3.51
- ภาคตะวันออกเฉียงเหนือ	1	1.75
- ภาคตะวันตก	1	1.75
- ไม่ระบุ	4	7.03

รายละเอียดข้อมูล	จำนวน (คน)	ร้อยละ
4. อัตราเงินเดือนที่ได้รับ (ไม่รวมผู้สำเร็จการศึกษาที่ประกอบธุรกิจส่วนตัว)	52	100.00
• สูงกว่าอัตราเงินเดือนตามเกณฑ์ข้าราชการ (7,940 บาท)	34	65.38
- มากกว่า 15,000 บาท	2	3.84
- 12,001 - 15,000 บาท	3	5.77
- 10,001 - 12,000 บาท	3	5.77
- 7,940 - 10,000 บาท	26	50.00
• ต่ำกว่าอัตราเงินเดือนตามเกณฑ์ข้าราชการ (7,940 บาท)	16	30.77
• ไม่ระบุ	2	3.85
• อัตราเงินเดือนเฉลี่ย		9,000 บาท
5. ความพอใจต่องานที่ทำ	57	100.00
- พอใจ	39	68.42
- ไม่พอใจ	18	31.58
• สาเหตุที่ไม่พอใจต่องานที่ทำ	18	100.00
- ขาดความมั่นคง	7	38.89
- ไม่ได้ใช้ความรู้ที่เรียนมา	4	22.22
- ค่าตอบแทนต่ำ	3	16.66
- ขาดความก้าวหน้า	2	11.11
- ระบบงานไม่ดี	1	5.56
- ต้องการงานที่ตรงกับสายอาชีพ	1	5.56
6. ระยะเวลาในการได้งานทำ	57	100.00
- ได้งานทันที (ได้งานก่อนจบการศึกษาหรือได้ทันทีที่จบการศึกษา)	16	28.07
- 1 - 3 เดือน	19	33.33
- 4 - 6 เดือน	14	24.56
- 7 - 9 เดือน	4	7.02
- 10 - 12 เดือน	1	1.75
- ได้งานระหว่างศึกษา	3	5.27
7. ลักษณะงานที่ทำตรงกับสาขาวิชาที่สำเร็จการศึกษา	57	100.00
- ตรง	18	31.58
- ไม่ตรง	39	68.42

รายละเอียดข้อมูล	จำนวน (คน)	ร้อยละ
8. การนำความรู้ไปประยุกต์ใช้กับงาน	57	100.00
- มากที่สุด	6	10.53
- มาก	15	26.31
- ปานกลาง	13	22.81
- น้อย	19	33.33
- น้อยที่สุด	4	7.02
☆ ข้อ 9 และข้อ 10 พิจารณาผู้สำเร็จการศึกษาที่ยังไม่ได้ทำงานและไม่ได้ศึกษาต่อ จำนวน 22 คน		
9. สาเหตุที่ยังไม่ได้ทำงาน	22	100.00
- หางานทำไม่ได้	8	36.36
- รอฟังคำตอบจากหน่วยงาน	7	31.82
- ยังไม่ประสงค์ทำงาน	4	18.18
- อื่นๆ (เช่น รอศึกษาต่อ)	3	13.64
10. ปัญหาในการหางานทำหลังสำเร็จการศึกษา (ไม่รวมผู้ที่ไม่ประสงค์ทำงาน)	22	100.00
- ไม่มีปัญหา	12	54.55
- มีปัญหา	10	45.45
• ปัญหาที่พบ	10	100.00
- ไม่ทราบแหล่งงาน	2	20.00
- หางานที่ถูกต้องไม่ได้	4	40.00
- ขาดคนสนับสนุน	1	10.00
- สอบเข้าทำงานไม่ได้	1	10.00
- ขาดคนหรือเงินค้ำประกัน	1	10.00
- เงินเดือนน้อย	1	10.00
11. การศึกษาต่อ		
☆ พิจารณาผู้สำเร็จการศึกษาที่กำลังศึกษาต่อ จำนวน 111 คน		
• สาขาวิชาที่กำลังศึกษาต่อ	111	100.00
- สาขาวิชาเดิม	97	87.39
- สาขาวิชาอื่นที่ไม่ใช่สาขาวิชาเดิม	14	12.61
• ประเภทของสถาบันการศึกษาที่กำลังศึกษาต่อ	111	100.00
- รัฐบาล	102	91.89
- ต่างประเทศ	5	4.51
- เอกชน	4	3.60

รายละเอียดข้อมูล	จำนวน (คน)	ร้อยละ
• เหตุผลที่ตัดสินใจศึกษาต่อ	111	100.00
- งานที่ต้องการ ต้องใช้วุฒิการศึกษาสูงกว่าระดับปริญญาตรี	89	80.18
- เป็นความต้องการของบิดา มารดา/ผู้ปกครอง	11	9.91
- ได้รับทุนการศึกษา	4	3.60
- อื่นๆ (เช่น ต้องการเพิ่มเติมความรู้)	7	6.31
• ปัญหาในการศึกษาต่อ	111	100.00
- ไม่มีปัญหา	80	72.07
- มีปัญหา	31	27.93
• ปัญหาที่พบในการศึกษาต่อ	31	100.00
- ขาดแคลนเงินทุน	15	48.38
- ขาดความรู้พื้นฐานในการศึกษาต่อ	7	22.58
- ข้อมูลสถานที่ศึกษาต่อไม่เพียงพอ	7	22.58
- คุณสมบัติในการสมัครเรียน	1	3.23
- เรียนยาก	1	3.23

★ พิจารณาผู้สำเร็จการศึกษาที่ไม่ได้ศึกษาต่อ จำนวน 58 คน

• ความต้องการศึกษาต่อ	58	100.00
- ต้องการศึกษาต่อ	47	81.03
- ไม่ต้องการศึกษาต่อ	11	18.97
• สาขาวิชาที่ต้องการศึกษาต่อ	47	100.00
- สาขาวิชาเดิม	29	61.70
- สาขาวิชาอื่นที่ไม่ใช่สาขาวิชาเดิม	18	38.30
• ประเภทของสถาบันการศึกษาที่ต้องการศึกษาต่อ	47	100.00
- รัฐบาล	42	89.36
- ต่างประเทศ	4	8.51
- เอกชน	1	2.13
• เหตุผลที่ต้องการศึกษาต่อ	47	100.00
- งานที่ต้องการ ต้องใช้วุฒิการศึกษาสูงกว่าระดับปริญญาตรี	27	57.45
- เป็นความต้องการของบิดา มารดา/ผู้ปกครอง	4	8.51
- อื่นๆ (เช่น ต้องการเพิ่มเติมความรู้)	16	34.04

รายละเอียดข้อมูล	จำนวน (คน)	ร้อยละ
12. หลักสูตรของมหาวิทยาลัยที่ควรเพิ่มเติมเพื่อเอื้อประโยชน์ต่อการทำงาน*	293	100.00
- การฝึกปฏิบัติจริง	120	40.96
- ภาษาอังกฤษ	79	26.96
- คอมพิวเตอร์	38	12.97
- บัญชี	19	6.48
- การใช้อินเทอร์เน็ต	18	6.14
- เทคนิคการวิจัย	15	5.12
- อื่นๆ (เช่น เจาะลึกในรายละเอียดของงานและวิชาชีพ)	4	1.37

* ผู้ตอบแบบสอบถามสามารถเลือกตอบได้มากกว่า 1 คำตอบ

๐ ข้อเสนอแนะของผู้สำเร็จการศึกษาระดับปริญญาตรี สำนักวิชานิติศาสตร์ ด้านหลักสูตร สาขาวิชาที่เรียน การเรียนการสอน และกิจกรรมพัฒนานักศึกษา

➤ ข้อเสนอแนะด้านหลักสูตร สาขาวิชาที่เรียน และการเรียนการสอน (75 คน)

- เพิ่มจำนวนอาจารย์ให้เพียงพอ โดยเฉพาะอาจารย์ที่มีคุณภาพและมีประสบการณ์การทำงานจริง (15 คน)
- เน้นการเรียนการสอนภาษาอังกฤษควบคู่กับวิชาหลัก (11 คน)
- เพิ่มการฝึกปฏิบัติจริงเพิ่มเติมจากทฤษฎี (10 คน)
- เพิ่มรายวิชาให้หลากหลายขึ้นเช่น สิทธิมนุษยชน และรายวิชาที่สอนในเนติบัณฑิต (8 คน)
- เปิดสอนภาคฤดูร้อนสำหรับนักศึกษาที่สอบไม่ผ่านเพื่อ ไม่นักศึกษาเสียโอกาสทางการเรียน (5 คน)
- ไม่ควรจัดตารางเวลาสอบแน่นเกินไป (5 คน)
- ควรเพิ่มตอนเรียน เนื่องจากเรียนรวมกันจำนวนมากทำให้ประสิทธิภาพในการเรียน และรับรู้ลดลง (4 คน)
- เพิ่มความรู้ด้านคอมพิวเตอร์และเทคโนโลยีให้มากขึ้น (4 คน)

➤ ข้อเสนอแนะด้านกิจกรรมพัฒนานักศึกษา (14 คน)

- จัดกิจกรรมที่สร้างความสัมพันธ์ระหว่างนักศึกษา (6 คน)
- จัดกิจกรรมให้ความรู้ด้านกฎหมาย (2 คน)

5. สำนักวิชาวิทยาศาสตร์เครื่องสำอาง

สำนักวิชาวิทยาศาสตร์เครื่องสำอางมีผู้สำเร็จการศึกษา ประกอบด้วย 1 สาขาวิชาคือ สาขาวิชาวิทยาศาสตร์เครื่องสำอาง มีผู้สำเร็จการศึกษา จำนวน 63 คน เข้ารับพระราชทานปริญญาบัตร จำนวน 59 คน และมีผู้ตอบแบบสอบถามครบทุกคน สรุปสาระสำคัญได้ดังนี้

รายละเอียดข้อมูล	จำนวน (คน)	ร้อยละ
1. สถานภาพการทำงานของผู้สำเร็จการศึกษา	59	100.00
● ทำงานแล้ว / กำลังศึกษาต่อ	48	81.36
- ทำงานแล้ว	34	57.63
- ทำงานและศึกษาต่อ	2	3.39
- กำลังศึกษาต่อ	12	20.34
● ยังไม่ได้ทำงานและไม่ได้ศึกษาต่อ	11	18.64
◆ ความรู้ความสามารถพิเศษที่ช่วยให้ได้งานทำ	36	100.00
- ด้านภาษาต่างประเทศ	14	38.89
- ด้านการใช้คอมพิวเตอร์	5	13.89
- ด้านกิจกรรมสันตนาการ	5	13.89
- ด้านอื่นๆ (เช่น ความรู้ในสาขาวิชาชีพ)	12	33.33
2. ประเภทของหน่วยงานที่ทำ	36	100.00
- พนักงานบริษัท/องค์กรธุรกิจเอกชน	32	88.89
- ดำเนินธุรกิจอิสระ/เจ้าของกิจการ	3	8.33
- รัฐวิสาหกิจ	1	2.78
3. ที่ตั้งของสถานที่ทำงาน	36	100.00
- กรุงเทพฯ และปริมณฑล	26	72.22
- ภาคเหนือ	4	11.11
- ภาคตะวันออก	2	5.56
- ภาคตะวันตก	1	2.78
- ไม่ระบุ	3	8.33

รายละเอียดข้อมูล	จำนวน (คน)	ร้อยละ
4. อัตราเงินเดือนที่ได้รับ (ไม่รวมผู้สำเร็จการศึกษาที่ประกอบธุรกิจส่วนตัว)	33	100.00
• สูงกว่าอัตราเงินเดือนตามเกณฑ์ข้าราชการ (7,940 บาท)	32	96.97
- มากกว่า 15,000 บาท	4	12.12
- 12,001 - 15,000 บาท	20	60.61
- 10,001 - 12,000 บาท	7	21.21
- 7,940 - 10,000 บาท	1	3.03
• ไม่ระบุ	1	3.03
• อัตราเงินเดือนเฉลี่ย	14,180 บาท	
5. ความพอใจต่องานที่ทำ	36	100.00
- พอใจ	26	72.22
- ไม่พอใจ	10	27.78
• สาเหตุที่ไม่พอใจต่องานที่ทำ	10	100.00
- ระบบงานไม่ดี	3	30.00
- ค่าตอบแทนต่ำ	3	30.00
- ขาดความก้าวหน้า	1	10.00
- ผู้ร่วมงานไม่ดี	1	10.00
- อื่นๆ (เช่น สวัสดิการไม่เพียงพอ)	2	20.00
6. ระยะเวลาในการได้งานทำ	36	100.00
- ได้งานทันที (ได้งานก่อนจบการศึกษาหรือได้ทันทีที่จบการศึกษา)	10	27.78
- 1 - 3 เดือน	20	55.55
- 4 - 6 เดือน	4	11.11
- 7 - 9 เดือน	1	2.78
- 10 - 12 เดือน	1	2.78
7. ลักษณะงานที่ทำตรงกับสาขาวิชาที่สำเร็จการศึกษา	36	100.00
- ตรง	27	75.00
- ไม่ตรง	9	25.00
8. การนำความรู้ไปประยุกต์ใช้กับงาน	36	100.00
- มากที่สุด	12	33.33
- มาก	10	27.78
- ปานกลาง	12	33.33
- น้อย	2	5.56

รายละเอียดข้อมูล	จำนวน (คน)	ร้อยละ
9. การศึกษาต่อ		
☆ พิจารณาผู้สำเร็จการศึกษาที่กำลังศึกษาต่อ จำนวน 14 คน		
• สาขาวิชาที่กำลังศึกษาต่อ	14	100.00
- สาขาวิชาอื่นที่ไม่ใช่สาขาวิชาเดิม	11	78.57
- สาขาวิชาเดิม	3	21.43
• ประเภทของสถาบันการศึกษาที่กำลังศึกษาต่อ	14	100.00
- รัฐบาล	12	85.72
- เอกชน	1	7.14
- ต่างประเทศ	1	7.14
• เหตุผลที่ตัดสินใจศึกษาต่อ	14	100.00
- งานที่ต้องการ ต้องใช้วุฒิการศึกษาสูงกว่าระดับปริญญาตรี	6	42.86
- เป็นความต้องการของบิดา มารดา/ผู้ปกครอง	5	35.71
- ได้รับทุนการศึกษาต่อ	1	7.14
- อื่นๆ (เช่น เพิ่มเติมความรู้)	2	14.29
• ปัญหาในการศึกษาต่อ	14	100.00
- ไม่มีปัญหา	11	78.57
- มีปัญหา (ขาดแคลนเงินทุน)	3	21.43
☆ พิจารณาผู้สำเร็จการศึกษาที่ไม่ได้ศึกษาต่อ จำนวน 45 คน		
• ความต้องการศึกษาต่อ	45	100.00
- ไม่ต้องการศึกษาต่อ	16	35.56
- ต้องการศึกษาต่อ	29	64.44
• สาขาวิชาที่ต้องการศึกษาต่อ	29	100.00
- สาขาวิชาอื่นที่ไม่ใช่สาขาวิชาเดิม	24	82.76
- สาขาวิชาเดิม	5	17.24
• ประเภทของสถาบันการศึกษาที่ต้องการศึกษาต่อ	29	100.00
- รัฐบาล	23	79.31
- ต่างประเทศ	5	17.24
- เอกชน	1	3.45

รายละเอียดข้อมูล	จำนวน (คน)	ร้อยละ
• เหตุผลที่ต้องการศึกษาต่อ	29	100.00
- งานที่ต้องการ ต้องใช้วุฒิการศึกษาสูงกว่าระดับปริญญาตรี	14	48.28
- เป็นความต้องการของบิดา มารดา/ผู้ปกครอง	4	13.79
- อื่นๆ (เช่น ต้องการเพิ่มเติมความรู้)	11	37.93
12. หลักสูตรของมหาวิทยาลัยที่ควรเพิ่มเติมเพื่อเอื้อประโยชน์ต่อการทำงาน*	119	100.00
- เทคนิคการวิจัย	35	29.41
- ภาษาอังกฤษ	30	25.21
- การฝึกปฏิบัติจริง	37	31.09
- การใช้อินเทอร์เน็ต	3	2.52
- คอมพิวเตอร์	10	8.41
- บัญชี	1	0.84
- อื่นๆ (เช่น ภาษาอังกฤษ และความรู้ทั่วไป)	3	2.52

* ผู้ตอบแบบสอบถามสามารถเลือกตอบได้มากกว่า 1 คำตอบ

◎ ข้อเสนอแนะของผู้สำเร็จการศึกษาระดับปริญญาตรี สำนักวิชาวิทยาศาสตร์เครื่องสำอาง
ด้านหลักสูตรสาขาวิชาที่เรียน การเรียนการสอน และกิจกรรมพัฒนานักศึกษา

➤ ข้อเสนอแนะด้านหลักสูตร สาขาวิชาที่เรียน และการเรียนการสอน (13 คน)

- เน้นการเรียนการสอนที่สามารถนำความรู้ไปใช้ได้จริงในการทำงาน (3 คน)
- เพิ่มการศึกษาคุณาเพื่อเพิ่มประสบการณ์ให้กับนักศึกษา (4 คน)
- ใช้ภาษาอังกฤษในการเรียนการสอนอย่างเต็มรูปแบบ (2 คน)

➤ ข้อเสนอแนะด้านกิจกรรมพัฒนานักศึกษา (7 คน)

- ควรกำหนดช่วงเวลาในการจัดกิจกรรมที่แน่นอน (3 คน)
- เพิ่มกิจกรรมด้านการสร้างความสามัคคีระหว่างนักศึกษา ความสัมพันธ์กับชุมชน และ
การแนะแนวการศึกษา (3 คน)

• กำหนดขั้นตอน กฎระเบียบ การติดต่อประสานงานของแต่ละหน่วยงานภายในให้
ชัดเจนและประชาสัมพันธ์ให้ทราบโดยทั่วถึงกัน (1 คน)

6. สำนักวิชาวิทยาศาสตร์สุขภาพ

สำนักวิชาวิทยาศาสตร์สุขภาพมีผู้สำเร็จการศึกษา ประกอบด้วย 2 สาขาวิชาคือ สาขาวิชาการแพทย์แผนไทยประยุกต์ และสาขาวิชาสาธารณสุขศาสตร์ มีผู้สำเร็จการศึกษา จำนวน 103 คน เข้ารับพระราชทานปริญญาบัตร จำนวน 100 คน และมีผู้ตอบแบบสอบถาม จำนวน 99 คน (ร้อยละ 99.00 ของจำนวนผู้เข้ารับพระราชทานปริญญาบัตร) สรุปสาระสำคัญได้ดังนี้

รายละเอียดข้อมูล	จำนวน (คน)	ร้อยละ
1. สถานภาพการทำงานของผู้สำเร็จการศึกษา	99	100.00
● ทำงานแล้ว / กำลังศึกษาต่อ	86	86.87
- ทำงานแล้ว	61	61.62
- ทำงานและศึกษาต่อ	5	5.05
- กำลังศึกษาต่อ	20	20.20
● ยังไม่ได้ทำงานและไม่ได้ศึกษาต่อ	13	13.13
◆ ความรู้ความสามารถพิเศษที่ช่วยให้ได้งานทำ	66	100.00
- ด้านภาษาต่างประเทศ	25	37.88
- ด้านการใช้คอมพิวเตอร์	16	24.24
- ด้านกิจกรรมสันตนาการ	4	6.06
- ด้านกีฬา	1	1.52
- ด้านอื่นๆ (เช่น ความสามารถด้านวิชาชีพ)	20	30.30
2. ประเภทของหน่วยงานที่ทำ	66	100.00
- ข้าราชการ/เจ้าหน้าที่หน่วยงานของรัฐ	41	62.12
- พนักงานบริษัท/องค์กรธุรกิจเอกชน	20	30.30
- ดำเนินธุรกิจอิสระ/เจ้าของกิจการ	1	1.52
- พนักงานองค์กรต่างประเทศ/ระหว่างประเทศ	2	3.03
- อื่นๆ (เช่น ลูกจ้างโรงพยาบาล)	2	3.03
3. ที่ตั้งของสถานที่ทำงาน	66	100.00
- ภาคเหนือ	22	33.33
- กรุงเทพฯ และปริมณฑล	17	25.76
- ภาคตะวันออกเฉียงเหนือ	9	13.63

รายละเอียดข้อมูล	จำนวน (คน)	ร้อยละ
- ภาคตะวันตก	6	9.09
- ภาคกลาง	4	6.06
- ภาคตะวันออก	3	4.55
- ภาคใต้	2	3.03
- ไม่ระบุ	3	4.55
4. อัตรารายเดือนที่ได้รับ (ไม่รวมผู้สำเร็จการศึกษาที่ประกอบธุรกิจส่วนตัว)	65	100.00
• สูงกว่าอัตรารายเดือนตามเกณฑ์ข้าราชการ (7,940 บาท)	62	95.38
- มากกว่า 15,000 บาท	4	6.15
- 12,001 - 15,000 บาท	17	26.15
- 10,001 - 12,000 บาท	28	43.08
- 7,940 - 10,000 บาท	13	20.00
• ต่ำกว่าอัตรารายเดือนตามเกณฑ์ข้าราชการ (7,940 บาท)	1	1.54
• ไม่ระบุ	2	3.08
• อัตรารายเดือนเฉลี่ย		12,450 บาท
5. ความพอใจต่องานที่ทำ	66	100.00
- พอใจ	52	78.79
- ไม่พอใจ	14	21.21
• สาเหตุที่ไม่พอใจต่องานที่ทำ	14	100.00
- ระบบงานไม่ดี	5	35.71
- ขาดความก้าวหน้า	4	28.57
- ค่าตอบแทนต่ำ	3	21.43
- ขาดความมั่นคง	2	14.29
6. ระยะเวลาในการได้งานทำ	66	100.00
- ได้งานทันที (ได้งานก่อนจบการศึกษาหรือได้ทันทีที่จบการศึกษา)	20	30.30
- 1 - 3 เดือน	27	40.91
- 4 - 6 เดือน	11	16.66
- 7 - 9 เดือน	6	9.09
- 10 - 12 เดือน	1	1.52
- มากกว่า 1 ปี	1	1.52

รายละเอียดข้อมูล	จำนวน (คน)	ร้อยละ
7. ลักษณะงานที่ทำตรงกับสาขาวิชาที่สำเร็จการศึกษา	66	100.00
- ตรง	51	77.27
- ไม่ตรง	15	22.73
8. การนำความรู้ไปประยุกต์ใช้กับงาน	66	100.00
- มากที่สุด	22	33.33
- มาก	24	36.36
- ปานกลาง	15	22.73
- น้อย	3	4.55
- น้อยที่สุด	2	3.03
☆ ข้อ 9 และข้อ 10 พิจารณาผู้สำเร็จการศึกษาที่ยังไม่ได้ทำงานและไม่ได้ศึกษาต่อ จำนวน 13 คน		
9. สาเหตุที่ยังไม่ได้ทำงาน	13	100.00
- รอฟังคำตอบจากหน่วยงาน	4	30.77
- ยังไม่ประสงค์ทำงาน	3	23.08
- หางานทำไม่ได้	2	15.38
- อื่นๆ (เช่น รอสอบเพื่อเข้าศึกษาต่อ)	4	30.77
10. ปัญหาในการหางานทำหลังสำเร็จการศึกษา (ไม่รวมผู้ที่ไม่ประสงค์ทำงาน)	13	100.00
- ไม่มีปัญหา	9	69.23
- มีปัญหา	4	30.77
• ปัญหาที่พบ	4	100.00
- หางานที่ถูกใจไม่ได้	2	50.00
- ไม่ทราบแหล่งงาน	1	25.00
- สอบเข้าทำงาน ไม่ได้	1	25.00
11. การศึกษาต่อ		
☆ พิจารณาผู้สำเร็จการศึกษาที่กำลังศึกษาต่อ จำนวน 25 คน		
• สาขาวิชาที่กำลังศึกษาต่อ	25	100.00
- สาขาวิชาเดิม	11	44.00
- สาขาวิชาอื่นที่ไม่ใช่สาขาวิชาเดิม	14	56.00
• ประเภทของสถาบันการศึกษาที่กำลังศึกษาต่อ	25	100.00
- รัฐบาล	25	100.00
• เหตุผลที่ตัดสินใจศึกษาต่อ	25	100.00
- งานที่ต้องการ ต้องใช้วุฒิการศึกษาสูงกว่าระดับปริญญาตรี	13	52.00
- เป็นความต้องการของบิดา มารดา/ผู้ปกครอง	5	20.00
- อื่นๆ (เช่น เพิ่มเติมความรู้เพื่อพัฒนาอาชีพการงาน)	7	28.00

รายละเอียดข้อมูล	จำนวน (คน)	ร้อยละ
<ul style="list-style-type: none"> ● ปัญหาในการศึกษาต่อ 	25	100.00
<ul style="list-style-type: none"> - ไม่มีปัญหา 	20	80.00
<ul style="list-style-type: none"> - มีปัญหา 	5	20.00
<ul style="list-style-type: none"> ● ปัญหาที่พบในการศึกษาต่อ 	5	100.00
<ul style="list-style-type: none"> - ขาดแคลนเงินทุน 	2	40.00
<ul style="list-style-type: none"> - ขาดความรู้พื้นฐานในการศึกษาต่อ 	1	20.00
<ul style="list-style-type: none"> - ข้อมูลสถานศึกษาต่อไม่เพียงพอ 	1	20.00
<ul style="list-style-type: none"> - คุณสมบัติในการสมัครเรียน 	1	20.00
<p>★ พิจารณาผู้สำเร็จการศึกษาที่ไม่ได้ศึกษาต่อ จำนวน 74 คน</p>		
<ul style="list-style-type: none"> ● ความต้องการศึกษาต่อ 	74	100.00
<ul style="list-style-type: none"> - ต้องการศึกษาต่อ 	54	72.97
<ul style="list-style-type: none"> - ไม่ต้องการศึกษาต่อ 	20	27.03
<ul style="list-style-type: none"> ● สาขาวิชาที่ต้องการศึกษาต่อ 	54	100.00
<ul style="list-style-type: none"> - สาขาวิชาอื่นที่ไม่ใช่สาขาวิชาเดิม 	29	53.70
<ul style="list-style-type: none"> - สาขาวิชาเดิม 	25	46.30
<ul style="list-style-type: none"> ● ประเภทของสถาบันการศึกษาที่ต้องการศึกษาต่อ 	54	100.00
<ul style="list-style-type: none"> - รัฐบาล 	44	81.48
<ul style="list-style-type: none"> - ต่างประเทศ 	5	9.26
<ul style="list-style-type: none"> - เอกชน 	5	9.26
<ul style="list-style-type: none"> ● เหตุผลที่ต้องการศึกษาต่อ 	54	100.00
<ul style="list-style-type: none"> - งานที่ต้องการ ต้องใช้วุฒิการศึกษาสูงกว่าระดับปริญญาตรี 	21	38.89
<ul style="list-style-type: none"> - เป็นความต้องการของบิดา มารดา/ผู้ปกครอง 	3	5.55
<ul style="list-style-type: none"> - อื่นๆ (เช่น เพิ่มเติมความรู้) 	30	55.56
12. หลักสูตรของมหาวิทยาลัยที่ควรเพิ่มเติมเพื่อเอื้อประโยชน์ต่อการทำงาน*	219	100.00
<ul style="list-style-type: none"> - การฝึกปฏิบัติจริง 	71	32.42
<ul style="list-style-type: none"> - ภาษาอังกฤษ 	50	22.83
<ul style="list-style-type: none"> - เทคนิคการวิจัย 	48	21.92
<ul style="list-style-type: none"> - คอมพิวเตอร์ 	26	11.87
<ul style="list-style-type: none"> - การใช้อินเทอร์เน็ต 	11	5.02
<ul style="list-style-type: none"> - บัญชี 	6	2.74
<ul style="list-style-type: none"> - อื่นๆ (เช่น จริยธรรม ศีลธรรม, การปฏิบัติคลินิก) 	7	3.20
<p>* ผู้ตอบแบบสอบถามสามารถเลือกตอบได้มากกว่า 1 คำตอบ</p>		

- ◎ ข้อเสนอแนะของผู้สำเร็จการศึกษาระดับปริญญาตรี สำนักวิชาวิทยาศาสตร์สุขภาพ
ด้านหลักสูตรสาขาวิชาที่เรียน การเรียนการสอน และกิจกรรมพัฒนานักศึกษา
 - ข้อเสนอแนะด้านหลักสูตร สาขาวิชาที่เรียน และการเรียนการสอน (56 คน)
 - เน้นการฝึกปฏิบัติจริง (17 คน)
 - เพิ่มเนื้อหาในรายวิชาหลักให้มีความเข้มข้นขึ้น (13 คน)
 - ควรเพิ่มจำนวนเครื่องมือ อุปกรณ์ และบุคลากรให้เพียงพอกับจำนวนนักศึกษา (10 คน)
 - เพิ่มการเรียนในวิชาวิจัยให้เข้มข้น (4 คน)
 - ควรมีหลักสูตรที่แน่นอนไม่เปลี่ยนแปลงบ่อย (4 คน)
 - เน้นการเรียน โดยใช้ภาษาอังกฤษให้เต็มรูปแบบ (2 คน)
 - ข้อเสนอแนะด้านกิจกรรมพัฒนานักศึกษา (8 คน)
 - เพิ่มกิจกรรมสร้างความสามัคคีระหว่างนักศึกษา และระหว่างสำนักวิชา (2 คน)
 - เพิ่มกิจกรรมที่เกี่ยวข้องกับสังคมชุมชน (3 คน)

7. สำนักวิชาศิลปศาสตร์

สำนักวิชาศิลปศาสตร์มีผู้สำเร็จการศึกษา ประกอบด้วย 2 สาขาวิชาคือ สาขาวิชาภาษาอังกฤษ และสาขาวิชาภาษาจีนธุรกิจ มีผู้สำเร็จการศึกษา จำนวน 249 คน เข้ารับพระราชทานปริญญาบัตร จำนวน 233 คน และมีผู้ตอบแบบสอบถาม จำนวน 222 คน (ร้อยละ 95.28 ของจำนวนผู้เข้ารับพระราชทานปริญญาบัตร) สรุปสาระสำคัญได้ดังนี้

รายละเอียดข้อมูล	จำนวน (คน)	ร้อยละ
1. สถานภาพการทำงานของผู้สำเร็จการศึกษา	222	100.00
● ทำงานแล้ว / กำลังศึกษาต่อ	174	78.38
- ทำงานแล้ว	127	57.21
- ทำงานและศึกษาต่อ	11	4.95
- กำลังศึกษาต่อ	36	16.22
● ยังไม่ได้ทำงานและไม่ได้ศึกษาต่อ	48	21.62
◆ ความรู้ความสามารถพิเศษที่ช่วยให้ได้งานทำ	138	100.00
- ด้านภาษาต่างประเทศ	117	84.78
- ด้านการใช้คอมพิวเตอร์	16	11.59
- ด้านกิจกรรมสันตนาการ	3	2.17
- ด้านศิลปะ	1	0.73
- ด้านบุคลิกภาพ	1	0.73
2. ประเภทของหน่วยงานที่ทำ	138	100.00
- พนักงานบริษัท/องค์กรธุรกิจเอกชน	108	78.26
- ข้าราชการ/เจ้าหน้าที่หน่วยงานของรัฐ	11	7.97
- รัฐวิสาหกิจ	3	2.17
- ดำเนินธุรกิจอิสระ/เจ้าของกิจการ	11	7.97
- พนักงานองค์กรต่างประเทศ/ระหว่างประเทศ	1	0.73
- อื่นๆ (เช่น สถาบันกวดวิชา, องค์กรอิสระทางวิชาการ)	4	2.90
3. ที่ตั้งของสถานที่ทำงาน	138	100.00
- กรุงเทพฯ และปริมณฑล	51	36.96
- ภาคเหนือ	44	31.89
- ภาคใต้	17	12.32
- ภาคตะวันออก	15	10.87

รายละเอียดข้อมูล	จำนวน (คน)	ร้อยละ
- ภาคกลาง	3	2.17
- ภาคตะวันออกเฉียงเหนือ	3	2.17
- ภาคตะวันตก	2	1.45
- ไม่ระบุ	3	2.17
4. อัตราเงินเดือนที่ได้รับ (ไม่รวมผู้สำเร็จการศึกษาที่ประกอบธุรกิจส่วนตัว)	127	100.00
• สูงกว่าอัตราเงินเดือนตามเกณฑ์ข้าราชการ (7,940 บาท)	106	83.47
- มากกว่า 15,000 บาท	25	19.69
- 12,001 - 15,000 บาท	34	26.77
- 10,001 - 12,000 บาท	22	17.32
- 7,940 - 10,000 บาท	25	19.69
• ต่ำกว่าอัตราเงินเดือนตามเกณฑ์ข้าราชการ (7,940 บาท)	19	14.96
• ไม่ระบุ	2	1.57
• อัตราเงินเดือนเฉลี่ย		12,800 บาท
5. ความพอใจต่องานที่ทำ	138	100.00
- พอใจ	101	73.19
- ไม่พอใจ	37	26.81
• สาเหตุที่ไม่พอใจต่องานที่ทำ	37	100.00
- ขาดความก้าวหน้า	11	29.73
- ระบบงานไม่ดี	10	27.03
- ค่าตอบแทนต่ำ	8	21.62
- ไม่ได้ใช้ความรู้ที่เรียนมา	3	8.11
- ขาดความมั่นคง	3	8.11
- ผู้ร่วมงานไม่ดี	1	2.70
- ไม่ใช่งานที่ชอบ	1	2.70
6. ระยะเวลาในการได้งานทำ	138	100.00
- ได้งานทันที (ได้งานก่อนจบการศึกษาหรือได้ทันทีที่จบการศึกษา)	64	46.38
- 1 - 3 เดือน	50	36.23
- 4 - 6 เดือน	15	10.87
- 7 - 9 เดือน	6	4.35
- 10 - 12 เดือน	1	0.72
- ได้งานระหว่างศึกษา	2	1.45

รายละเอียดข้อมูล	จำนวน (คน)	ร้อยละ
7. ลักษณะงานที่ทำตรงกับสาขาวิชาที่สำเร็จการศึกษา	138	100.00
- ตรง	94	68.12
- ไม่ตรง	44	31.88
8. การนำความรู้ไปประยุกต์ใช้กับงาน	138	100.00
- มากที่สุด	49	35.51
- มาก	37	26.81
- ปานกลาง	40	28.98
- น้อย	8	5.80
- น้อยที่สุด	4	2.90
☆ ข้อ 9 และข้อ 10 พิจารณาผู้สำเร็จการศึกษาที่ยังไม่ได้ทำงานและไม่ได้ศึกษาต่อ จำนวน 48 คน		
9. สาเหตุที่ยังไม่ได้ทำงาน	48	100.00
- ยังไม่ประสงค์ทำงาน	18	37.50
- รอฟังคำตอบจากหน่วยงาน	9	18.75
- หางานทำไม่ได้	5	10.42
- อื่นๆ (เช่น อยู่ระหว่างเปลี่ยนงาน, รอศึกษาต่อ)	16	33.33
10. ปัญหาในการหางานทำหลังสำเร็จการศึกษา (ไม่รวมผู้ที่ไม่ประสงค์ทำงาน)	30	100.00
- มีปัญหา	16	53.33
- ไม่มีปัญหา	14	46.67
• ปัญหาที่พบ	16	100.00
- หางานที่ถูกต้องใจไม่ได้	9	56.25
- เงินเดือนน้อย	6	37.50
- ไม่ทราบแหล่งงาน	1	6.25
11. การศึกษาต่อ		
☆ พิจารณาผู้สำเร็จการศึกษาที่กำลังศึกษาต่อ จำนวน 47 คน		
• สาขาวิชาที่กำลังศึกษาต่อ	47	100.00
- สาขาวิชาอื่นที่ไม่ใช่สาขาวิชาเดิม	28	59.57
- สาขาวิชาเดิม	19	40.43
• ประเภทของสถาบันการศึกษาที่กำลังศึกษาต่อ	47	100.00
- รัฐบาล	25	53.19
- ต่างประเทศ	16	34.04
- เอกชน	6	12.77

รายละเอียดข้อมูล	จำนวน (คน)	ร้อยละ
<ul style="list-style-type: none"> ● เหตุผลที่ตัดสินใจศึกษาต่อ 	47	100.00
<ul style="list-style-type: none"> - งานที่ต้องการ ต้องใช้วุฒิการศึกษาสูงกว่าระดับปริญญาตรี 	10	21.27
<ul style="list-style-type: none"> - เป็นความต้องการของบิดา มารดา/ผู้ปกครอง 	14	29.79
<ul style="list-style-type: none"> - ได้รับทุนการศึกษา 	9	19.15
<ul style="list-style-type: none"> - อื่นๆ (เช่น ต้องการหาความรู้เพิ่มเติม) 	14	29.79
<ul style="list-style-type: none"> ● ปัญหาในการศึกษาต่อ 	47	100.00
<ul style="list-style-type: none"> - ไม่มีปัญหา 	37	78.72
<ul style="list-style-type: none"> - มีปัญหา 	10	21.28
<ul style="list-style-type: none"> ● ปัญหาที่พบในการศึกษาต่อ 	10	100.00
<ul style="list-style-type: none"> - ข้อมูลสถานศึกษาต่อไม่เพียงพอ 	2	20.00
<ul style="list-style-type: none"> - ขาดความรู้พื้นฐานในการศึกษาต่อ 	2	20.00
<ul style="list-style-type: none"> - คุณสมบัติในการสมัครเรียน 	2	20.00
<ul style="list-style-type: none"> - ขาดแคลนเงินทุน 	3	30.00
<ul style="list-style-type: none"> - ไม่มีประสบการณ์ในสาขาที่เรียน 	1	10.00
<p>★ พิจารณาผู้สำเร็จการศึกษาที่ไม่ได้ศึกษาต่อ จำนวน 175 คน</p>		
<ul style="list-style-type: none"> ● ความต้องการศึกษาต่อ 	175	100.00
<ul style="list-style-type: none"> - ไม่ต้องการศึกษาต่อ 	44	25.14
<ul style="list-style-type: none"> - ต้องการศึกษาต่อ 	131	74.86
<ul style="list-style-type: none"> ● สาขาวิชาที่ต้องการศึกษาต่อ 	131	100.00
<ul style="list-style-type: none"> - สาขาวิชาอื่นที่ไม่ใช่สาขาวิชาเดิม 	87	66.41
<ul style="list-style-type: none"> - สาขาวิชาเดิม 	44	33.59
<ul style="list-style-type: none"> ● ประเภทของสถาบันการศึกษาที่ต้องการศึกษาต่อ 	131	100.00
<ul style="list-style-type: none"> - รัฐบาล 	61	46.56
<ul style="list-style-type: none"> - ต่างประเทศ 	59	45.04
<ul style="list-style-type: none"> - เอกชน 	11	8.40
<ul style="list-style-type: none"> ● เหตุผลที่ต้องการศึกษาต่อ 	131	100.00
<ul style="list-style-type: none"> - งานที่ต้องการ ต้องใช้วุฒิการศึกษาสูงกว่าระดับปริญญาตรี 	46	35.11
<ul style="list-style-type: none"> - เป็นความต้องการของบิดา มารดา/ผู้ปกครอง 	18	13.74
<ul style="list-style-type: none"> - ได้รับทุนการศึกษาต่อ 	8	6.11
<ul style="list-style-type: none"> - อื่นๆ (เช่น ต้องการหาความรู้เพิ่มเติม) 	59	45.04

รายละเอียดข้อมูล	จำนวน (คน)	ร้อยละ
12. หลักสูตรของมหาวิทยาลัยที่ควรเพิ่มเติมเพื่อเอื้อประโยชน์ต่อการทำงาน*	419	100.00
- การฝึกปฏิบัติจริง	144	34.37
- ภาษาอังกฤษ	105	25.06
- คอมพิวเตอร์	64	15.28
- บัญชี	36	8.59
- การใช้อินเทอร์เน็ต	30	7.16
- เทคนิคการวิจัย	27	6.44
- อื่นๆ (เช่น การสื่อสารโดยใช้ภาษาอื่นๆ นอกเหนือจากภาษาอังกฤษ)	13	3.10

* ผู้ตอบแบบสอบถามสามารถเลือกตอบได้มากกว่า 1 คำตอบ

๐ ข้อเสนอแนะของผู้สำเร็จการศึกษาระดับปริญญาตรี สำนักวิชาศิลปศาสตร์ ด้านหลักสูตร สาขาวิชาที่เรียน การเรียนการสอน และกิจกรรมพัฒนานักศึกษา

➤ ข้อเสนอแนะด้านหลักสูตร สาขาวิชาที่เรียน และการเรียนการสอน (115 คน)

- ควรปรับปรุงรายวิชาที่ไม่จำเป็นออกและเพิ่มความเข้มข้นของรายวิชาที่สามารถนำไปใช้ประโยชน์ในการทำงานได้จริง (41 คน)
- ควรปรับมาตรฐานการสอนของบุคลากรให้สูงขึ้น โดยเน้นให้เจ้าของภาษาเป็นผู้สอน (22 คน)
- เพิ่มรายวิชาที่เกี่ยวข้องกับการบริหารธุรกิจให้มากขึ้นในหลักสูตรของสาขาวิชาเงินธุรกิจ (18 คน)
- เน้นการใช้ภาษาอังกฤษและภาษาจีนในการเรียนการสอนเพิ่มขึ้น (11 คน)
- เน้นการฝึกปฏิบัติจริง (7 คน)
- ไม่ควรมีการเปลี่ยนแปลงหลักสูตรบ่อย (3 คน)
- หนังสือมีจำนวนไม่เพียงพอ (3 คน)

➤ ข้อเสนอแนะด้านกิจกรรมพัฒนานักศึกษา (16 คน)

- เพิ่มกิจกรรมทางด้านภาษา เช่น ทักษะศึกษาต่างประเทศ อบรมภาษาอังกฤษ (6 คน)
- เพิ่มช่องทางการประชาสัมพันธ์กิจกรรมให้เข้าถึงนักศึกษา (3 คน)
- ควรเพิ่มความอิสระในการทำกิจกรรมของนักศึกษา (2 คน)

8. สำนักวิชาวิทยาศาสตร์

สำนักวิชาวิทยาศาสตร์มีผู้สำเร็จการศึกษา ประกอบด้วย 2 สาขาวิชาคือ สาขาวิชาเคมีประยุกต์ และสาขาวิชาวิทยาศาสตร์ชีวภาพ จำนวน 30 คน เข้ารับพระราชทานปริญญาบัตร จำนวน 30 คน และมีผู้ตอบแบบสอบถามครบทุกคน สรุปสาระสำคัญได้ดังนี้

รายละเอียดข้อมูล	จำนวน (คน)	ร้อยละ
1. สถานภาพการทำงานของผู้สำเร็จการศึกษา	30	100.00
● ทำงานแล้ว / กำลังศึกษาต่อ	28	93.33
- ทำงานแล้ว	13	43.33
- ทำงานแล้วและกำลังศึกษาต่อ	2	6.67
- กำลังศึกษาต่อ	13	43.33
● ยังไม่ได้ทำงานและไม่ได้ศึกษาต่อ	2	6.67
◆ ความรู้ความสามารถพิเศษที่ช่วยให้ได้งานทำ	15	100.00
- ด้านภาษาต่างประเทศ	6	40.00
- ด้านการใช้คอมพิวเตอร์	3	20.00
- ด้านกีฬา	1	6.67
- ด้านอื่นๆ (เช่น ความรู้ด้านวิทยาศาสตร์)	5	33.33
2. ประเภทของหน่วยงานที่ทำ	15	100.00
- พนักงานบริษัท/องค์กรธุรกิจเอกชน	9	60.00
- ข้าราชการ/เจ้าหน้าที่หน่วยงานของรัฐ	4	26.66
- ดำเนินธุรกิจอิสระ/เจ้าของกิจการ	1	6.67
- มุลนิธิ	1	6.67
3. ที่ตั้งของสถานที่ทำงาน	15	100.00
- กรุงเทพฯ และปริมณฑล	6	40.00
- ภาคเหนือ	5	33.33
- ภาคตะวันออก	3	20.00
- ภาคตะวันตก	1	6.67

รายละเอียดข้อมูล	จำนวน (คน)	ร้อยละ
4. อัตราเงินเดือนที่ได้รับ (ไม่รวมผู้สำเร็จการศึกษาที่ประกอบธุรกิจส่วนตัว)	14	100.00
• สูงกว่าอัตราเงินเดือนตามเกณฑ์ข้าราชการ (7,940 บาท)	11	78.57
- 10,001 - 12,000 บาท	6	42.86
- 7,940 - 10,000 บาท	5	35.71
• ต่ำกว่าอัตราเงินเดือนตามเกณฑ์ข้าราชการ (7,940 บาท)	1	7.14
• ไม่ระบุ	2	14.29
• อัตราเงินเดือนเฉลี่ย	10,200 บาท	
5. ความพอใจต่องานที่ทำ	15	100.00
- พอใจ	11	73.33
- ไม่พอใจ	4	26.67
• สาเหตุที่ไม่พอใจต่องานที่ทำ	4	100.00
- ระบบงานไม่ดี	1	25.00
- ค่าตอบแทนต่ำ	1	25.00
- ขาดความมั่นคง	1	25.00
- ขาดความก้าวหน้า	1	25.00
6. ระยะเวลาในการได้งานทำ	15	100.00
- ได้งานทันที (ได้งานก่อนจบการศึกษาหรือได้ทันทีที่จบการศึกษา)	5	33.33
- 1 - 3 เดือน	6	40.00
- 4 - 6 เดือน	3	20.00
- 7 - 9 เดือน	1	1.67
7. ลักษณะงานที่ทำตรงกับสาขาวิชาที่สำเร็จการศึกษา	15	100.00
- ตรง	11	73.33
- ไม่ตรง	4	26.67
8. การนำความรู้ไปประยุกต์ใช้กับงาน	15	100.00
- มากที่สุด	3	20.00
- มาก	8	53.34
- ปานกลาง	2	13.33
- น้อย	2	13.33
☆ ข้อ 9 และข้อ 10 พิจารณาผู้สำเร็จการศึกษาที่ยังไม่ได้ทำงานและไม่ได้ศึกษาต่อ จำนวน 2 คน		
9. สาเหตุที่ยังไม่ได้ทำงาน	2	100.00
- รอฟังคำตอบจากหน่วยงาน	1	50.00
- ยังไม่ประสงค์ทำงาน	1	50.00

รายละเอียดข้อมูล	จำนวน (คน)	ร้อยละ
10. ปัญหาในการหางานทำหลังสำเร็จการศึกษา (ไม่รวมผู้ที่ไม่ประสงค์ทำงาน)	1	100.00
- ไม่มีปัญหา	1	100.00
11. การศึกษาต่อ		
☆ พิจารณาผู้สำเร็จการศึกษาที่กำลังศึกษาต่อ จำนวน 15 คน		
• สาขาวิชาที่กำลังศึกษาต่อ	15	100.00
- สาขาวิชาเดิม	8	53.33
- สาขาวิชาอื่นที่ไม่ใช่สาขาวิชาเดิม	7	46.67
• ประเภทของสถาบันการศึกษาที่ต้องการศึกษาต่อ	15	100.00
- รัฐบาล	14	93.33
- ต่างประเทศ	1	6.67
• เหตุผลที่ตัดสินใจศึกษาต่อ	15	100.00
- เป็นความต้องการของบิดา มารดา/ผู้ปกครอง	8	53.33
- งานที่ต้องการ ต้องใช้วุฒิการศึกษาสูงกว่าระดับปริญญาตรี	3	20.00
- อื่นๆ (เช่น ต้องการเพิ่มเติมความรู้)	4	26.67
• ปัญหาในการศึกษาต่อ	15	100.00
- ไม่มีปัญหา	13	86.66
- มีปัญหา	2	13.34
• ปัญหาที่พบในการศึกษาต่อ	2	100.00
- ขาดแคลนเงินทุน	1	50.00
- ค่าใช้จ่ายในการเรียนสูง	1	50.00
☆ พิจารณาผู้สำเร็จการศึกษาที่ไม่ได้ศึกษาต่อ จำนวน 15 คน		
• ความต้องการศึกษาต่อ	15	100.00
- ไม่ต้องการศึกษาต่อ	6	40.00
- ต้องการศึกษาต่อ	9	60.00
• สาขาวิชาที่ต้องการศึกษาต่อ	9	100.00
- สาขาวิชาเดิม	5	55.56
- สาขาวิชาอื่นที่ไม่ใช่สาขาวิชาเดิม	4	44.44
• ประเภทของสถาบันการศึกษาที่ต้องการศึกษาต่อ	9	100.00
- รัฐบาล	8	88.89
- ต่างประเทศ	1	11.11

รายละเอียดข้อมูล	จำนวน (คน)	ร้อยละ
• เหตุผลที่ต้องการศึกษาต่อ	9	100.00
- งานที่ต้องการ ต้องใช้วุฒิการศึกษาสูงกว่าระดับปริญญาตรี	5	55.56
- เป็นความต้องการของบิดา/มารดา ผู้ปกครอง	1	11.11
- อื่นๆ (เช่น ต้องการเพิ่มเติมความรู้)	3	33.33
12. หลักสูตรของมหาวิทยาลัยที่ควรเพิ่มเติมเพื่อเอื้อประโยชน์ต่อการทำงาน*	72	100.00
- การฝึกปฏิบัติจริง	19	26.39
- ภาษาอังกฤษ	17	23.61
- เทคนิคการวิจัย	15	20.84
- คอมพิวเตอร์	9	12.50
- บัญชี	6	8.33
- การใช้อินเทอร์เน็ต	6	8.33

* ผู้ตอบแบบสอบถามสามารถเลือกตอบได้มากกว่า 1 คำตอบ

๐ ข้อเสนอแนะของผู้สำเร็จการศึกษาระดับปริญญาตรี สำนักวิชาวิทยาศาสตร์ ด้านหลักสูตร สาขาวิชาที่เรียน การเรียนการสอน และกิจกรรมพัฒนานักศึกษา

➤ ข้อเสนอแนะด้านหลักสูตร สาขาวิชาที่เรียน และการเรียนการสอน (9 คน)

- ไม่ควรเปลี่ยนแปลงหลักสูตรภาษาอังกฤษบ่อย (4 คน)
- เน้นการปฏิบัติมากกว่าทฤษฎี (2 คน)
- เพิ่มการสอนการวิจัยและสถิติการวิจัย (2 คน)

➤ ข้อเสนอแนะด้านกิจกรรมพัฒนานักศึกษา (2 คน)

- เพิ่มระยะเวลาในการรับน้องให้นานขึ้น (1 คน)
- เพิ่มการทัศนศึกษา (1 คน)

ภาพรวมผู้สำเร็จการศึกษาระดับปริญญาตรี ภาคพิเศษ

1. จำนวนผู้สำเร็จการศึกษาและภาวะการมีงานทำของผู้สำเร็จการศึกษารับปริญญาตรีภาคพิเศษ

มหาวิทยาลัยแม่ฟ้าหลวง มีผู้สำเร็จการศึกษาระดับปริญญาตรีภาคพิเศษ ปีการศึกษา 2552 จำนวน 49 คน โดยเป็นผู้สำเร็จการศึกษาจากสาขาวิชาการปกครองท้องถิ่น สำนักวิชาศิลปศาสตร์ ทั้งหมด มีผู้เข้ารับพระราชทานปริญญาบัตร จำนวน 44 คน ซึ่งจากการรวบรวมข้อมูลภาวะการมีงานทำ ในวันซ้อมรับพระราชทานปริญญาบัตร มีผู้สำเร็จการศึกษาคอบแบบสอบถาม จำนวน 42 คน (ร้อยละ 97.82 ของจำนวนผู้เข้ารับพระราชทานปริญญาบัตร)

จากการสำรวจสถานภาพการทำงานของผู้สำเร็จการศึกษาที่ให้ข้อมูล พบว่าเป็นผู้สำเร็จการศึกษาที่ทำงานแล้วจำนวน 37 คน (ร้อยละ 88.09 นับรวมจำนวนผู้ที่ทำงานอย่างเดียวและผู้ที่ทำงานพร้อมทั้งศึกษาต่อ) และยังไม่ได้ทำงานและไม่ได้ศึกษาต่อ จำนวน 5 คน (ร้อยละ 11.91) มีสาระสำคัญสรุปได้ดังนี้

รายละเอียดข้อมูล	จำนวน (คน)	ร้อยละ
1. สถานภาพการทำงานของผู้สำเร็จการศึกษา	42	100.00
● ทำงานแล้ว / กำลังศึกษาต่อ	37	88.10
- ทำงานแล้ว	35	83.34
- ทำงานและกำลังศึกษาต่อ	2	4.76
● ยังไม่ได้ทำงานและไม่ได้ศึกษาต่อ	5	11.90
◆ ความรู้ความสามารถพิเศษที่ช่วยให้ได้งานทำ	37	100.00
- ด้านการใช้คอมพิวเตอร์	12	32.43
- ด้านกิจกรรมสันตนาการ	10	27.03
- ด้านกีฬา	3	8.11
- ด้านภาษาต่างประเทศ	2	5.41
- ด้านศิลปะ	2	5.41
- ด้านอื่นๆ (เช่น การบริการสาธารณะ, การคิดอย่างเป็นระบบ)	8	21.61
2. ประเภทของหน่วยงานที่ทำ	37	100.00
- ข้าราชการ/เจ้าหน้าที่หน่วยงานของรัฐ	28	75.68
- ดำเนินธุรกิจอิสระ/เจ้าของกิจการ	8	21.62
- พนักงานบริษัท/องค์กรธุรกิจเอกชน	1	2.70

รายละเอียดข้อมูล	จำนวน (คน)	ร้อยละ
3. ที่ตั้งของสถานที่ทำงาน	37	100.00
- ภาคเหนือ	35	94.60
- กรุงเทพฯและปริมณฑล	1	2.70
- ไม่ระบุ	1	2.70
4. อัตราเงินเดือนที่ได้รับ (ไม่รวมผู้สำเร็จการศึกษาที่ประกอบธุรกิจส่วนตัว)	29	100.00
• สูงกว่าอัตราเงินเดือนตามเกณฑ์ข้าราชการ (7,940 บาท)	25	86.21
- มากกว่า 15,000 บาท	5	17.24
- 12,001 - 15,000 บาท	2	6.90
- 10,001 - 12,000 บาท	3	10.34
- 7,940 - 10,000 บาท	15	51.73
• ต่ำกว่าอัตราเงินเดือนตามเกณฑ์ข้าราชการ (7,940 บาท)	3	10.34
• ไม่ระบุ	1	3.45
• อัตราเงินเดือนเฉลี่ย	11,895 บาท	
5. ความพอใจต่องานที่ทำ	37	100.00
- พอใจ	32	86.49
- ไม่พอใจ	5	13.51
• สาเหตุที่ไม่พอใจต่องานที่ทำ	5	100.00
- ค่าตอบแทนต่ำ	2	40.00
- ไม่ได้ใช้ความรู้ที่เรียนมา	1	20.00
- ระบบงานไม่ดี	1	20.00
- ขาดความมั่นคง	1	20.00
6. ระยะเวลาในการได้งานทำ	37	100.00
- ได้งานทันที (ได้งานก่อนจบการศึกษาหรือได้ทันทีที่จบการศึกษา)	9	24.32
- 1 - 3 เดือน	1	2.70
- 7 - 9 เดือน	1	2.70
- มากกว่า 1 ปี	1	2.70
- ได้งานระหว่างศึกษา	25	67.58
7. ลักษณะงานที่ทำตรงกับสาขาวิชาที่สำเร็จการศึกษา	37	100.00
- ตรง	28	75.68
- ไม่ตรง	9	24.32

รายละเอียดข้อมูล	จำนวน (คน)	ร้อยละ
8. การนำความรู้ไปประยุกต์ใช้กับงาน	37	100.00
- มากที่สุด	15	40.54
- มาก	19	51.35
- ปานกลาง	2	5.41
- น้อย	1	2.70
☆ ข้อ 9 และข้อ 10 พิจารณาผู้สำเร็จการศึกษาที่ยังไม่ได้ทำงานและไม่ได้ศึกษาต่อ จำนวน 5 คน		
9. สาเหตุที่ยังไม่ได้ทำงาน	5	100.00
- หางานทำไม่ได้	1	20.00
- ยังไม่ประสงค์ทำงาน	2	40.00
- อื่นๆ (เช่น ช่วยงานชุมชนทั่วไป)	2	40.00
10. ปัญหาในการหางานทำหลังสำเร็จการศึกษา (ไม่รวมผู้ไม่ประสงค์ทำงาน)	3	100.00
- ไม่มีปัญหา	2	66.67
- มีปัญหา (สอบเข้าทำงานไม่ได้)	1	33.33
11. การศึกษาต่อ		
☆ พิจารณาผู้สำเร็จการศึกษาที่กำลังศึกษาต่อ จำนวน 2 คน		
• สาขาวิชาที่กำลังศึกษาต่อ	2	100.00
- สาขาวิชาเดิม	1	50.00
- สาขาวิชาอื่นที่ไม่ใช่สาขาวิชาเดิม	1	50.00
• ประเภทของสถาบันการศึกษาที่กำลังศึกษาต่อ	2	100.00
- รัฐบาล	2	100.00
• เหตุผลที่ตัดสินใจศึกษาต่อ	2	100.00
- งานที่ต้องการ ต้องใช้วุฒิการศึกษาสูงกว่าเดิม	1	50.00
- ได้รับทุนการศึกษา	1	50.00
• ปัญหาในการศึกษาต่อ	2	100.00
- ไม่มีปัญหา	1	50.00
- มีปัญหา (ขาดแคลนเงินทุน)	1	50.00
☆ พิจารณาผู้สำเร็จการศึกษาที่ไม่ได้ศึกษาต่อ จำนวน 40 คน		
• ความต้องการศึกษาต่อ	40	100.00
- ต้องการศึกษาต่อ	21	52.50
- ไม่ต้องการศึกษาต่อ	19	47.50

รายละเอียดข้อมูล	จำนวน (คน)	ร้อยละ
• สาขาวิชาที่ต้องการศึกษาต่อ	21	100.00
- สาขาวิชาเดิม	18	85.71
- สาขาวิชาอื่นที่ไม่ใช่สาขาวิชาเดิม	3	14.29
• ประเภทของสถาบันการศึกษาที่ต้องการศึกษาต่อ	21	100.00
- รัฐบาล	21	100.00
• เหตุผลที่ต้องการศึกษาต่อ	21	100.00
- งานที่ต้องการ ต้องใช้วุฒิการศึกษาที่สูงกว่าเดิม	8	38.10
- ได้รับทุนการศึกษาต่อ	5	23.80
- อื่นๆ (เช่น หาคำความรู้เพิ่มเติมและพัฒนาความรู้ความสามารถ)	8	38.10
12. หลักสูตรของมหาวิทยาลัยที่ควรเพิ่มเติมเพื่อเอื้อประโยชน์ต่อการทำงาน*	61	100.00
- การฝึกปฏิบัติจริง	20	32.79
- คอมพิวเตอร์	18	29.51
- ภาษาอังกฤษ	8	13.11
- เทคนิคการวิจัย	7	11.47
- การใช้อินเทอร์เน็ต	5	8.20
- บัญชี	3	4.92

* ผู้ตอบแบบสอบถามสามารถเลือกตอบได้มากกว่า 1 คำตอบ

๐ ข้อเสนอแนะของผู้สำเร็จการศึกษาระดับปริญญาตรี ภาคพิเศษ สำนักวิชาศิลปศาสตร์
ด้านหลักสูตรสาขาวิชาที่เรียน การเรียนการสอน และกิจกรรมพัฒนานักศึกษา

➤ ข้อเสนอแนะด้านหลักสูตร สาขาวิชาที่เรียน และการเรียนการสอน (8 คน)

- ควรเพิ่มเวลาเรียน (3 คน)
- เน้นการสอนรายวิชาที่เกี่ยวข้องกับสาขาวิชาให้มากขึ้น (2 คน)
- อาจารย์ควรปรับวิธีการสอนให้สอดคล้องกับพื้นฐานการศึกษานักศึกษา (2 คน)

➤ ข้อเสนอแนะด้านกิจกรรมพัฒนานักศึกษา (3 คน)

- เพิ่มกิจกรรมระหว่างนักศึกษากับผู้ที่มีส่วนเกี่ยวข้องในมหาวิทยาลัย (3 คน)

ข้อมูลผู้สำเร็จการศึกษาระดับปริญญาโท

๑ ข้อมูลผู้สำเร็จการศึกษาระดับปริญญาโทภาคปกติ

1. จำนวนผู้สำเร็จการศึกษาและผู้ตอบแบบสอบถามระดับปริญญาโทภาคปกติ

มหาวิทยาลัยแม่ฟ้าหลวง มีผู้สำเร็จการศึกษาระดับปริญญาโทภาคปกติ ปีการศึกษา 2552 จำนวน 28 คน โดยเป็นผู้สำเร็จการศึกษาจากสำนักวิชาอุตสาหกรรมเกษตร สำนักวิชาวิทยาศาสตร์ สำนักวิชาศิลปศาสตร์ และสำนักวิชาเวชศาสตร์ชะลอวัยและฟื้นฟูสุขภาพ มีผู้เข้ารับพระราชทานปริญญาบัตรรวม 12 คน ซึ่งจากการรวบรวมข้อมูลภาวะการมีงานทำ ในวันซ้อมรับพระราชทานปริญญาบัตร ผู้สำเร็จการศึกษาตอบแบบสอบถามครบทุกคน

สำนักวิชา/สาขาวิชา	จำนวนผู้สำเร็จการศึกษา	ผู้สำเร็จการศึกษาที่เข้ารับพระราชทานปริญญาบัตร	ผู้สำเร็จการศึกษาที่ตอบแบบสอบถาม
อุตสาหกรรมเกษตร	1	1	1
เทคโนโลยีการอาหาร	1	1	1
วิทยาศาสตร์	10	8	8
เทคโนโลยีชีวภาพ	3	3	3
วัสดุศาสตร์	1	1	1
เทคโนโลยีอุตสาหกรรมเซรามิก	2	2	2
การจัดการทรัพยากรธรรมชาติและสิ่งแวดล้อม	4	2	2
ศิลปศาสตร์	2	-	-
การแปลและการล่ามภาษาจีน-ไทย	2	-	-
เวชศาสตร์ชะลอวัยและฟื้นฟูสุขภาพ	15	3	3
ตจวิทยา	15	3	3
รวม	28	12	12

2. ภาวะการมีงานทำของผู้สำเร็จการศึกษาระดับปริญญาโท ภาคปกติ

จากการสำรวจสถานภาพการทำงานของผู้สำเร็จการศึกษาที่ให้ข้อมูล พบว่าเป็นผู้สำเร็จการศึกษาที่ทำงานแล้วจำนวน 10 คน (ร้อยละ 83.33) และยังไม่ได้ทำงานและไม่ได้ศึกษาต่อ จำนวน 2 คน (ร้อยละ 16.67) มีสาระสำคัญสรุปได้ดังนี้

รายละเอียดข้อมูล	จำนวน (คน)	ร้อยละ
1. สถานภาพการทำงานของผู้สำเร็จการศึกษา	12	100.00
• ทำงานแล้ว	10	83.33
• ยังไม่ได้ทำงานและไม่ได้ศึกษาต่อ	2	16.67
♦ ความรู้ความสามารถพิเศษที่ช่วยให้ได้งานทำ	10	100.00
- ด้านภาษาต่างประเทศ	5	50.00
- ด้านการใช้คอมพิวเตอร์	1	10.00
- ด้านกิจกรรมสันตนาการ	1	10.00
- ด้านศิลปะ	1	10.00
- ด้านอื่นๆ (เช่น การบริการความรู้แก่ประชาชน)	2	20.00
2. ประเภทของหน่วยงานที่ทำ	10	100.00
- ข้าราชการ/เจ้าหน้าที่หน่วยงานของรัฐ	4	40.00
- พนักงานบริษัท/องค์กรธุรกิจเอกชน	4	40.00
- ดำเนินธุรกิจอิสระ/เจ้าของกิจการ	1	10.00
- พนักงานองค์กรต่างประเทศ/ระหว่างประเทศ	1	10.00
3. ที่ตั้งของสถานที่ทำงาน	10	100.00
- ภาคเหนือ	5	50.00
- กรุงเทพฯ และปริมณฑล	2	20.00
- ภาคใต้	1	10.00
- ต่างประเทศ	1	10.00
- ไม่ระบุ	1	10.00

รายละเอียดข้อมูล	จำนวน (คน)	ร้อยละ
4. อัตราเงินเดือนที่ได้รับ (ไม่รวมผู้สำเร็จการศึกษาที่ประกอบธุรกิจส่วนตัว)		
• สูงกว่าอัตราเงินเดือนตามเกณฑ์ข้าราชการ (9,700 บาท)	6	66.67
- 30,001 - 50,000 บาท	1	11.11
- 20,001 - 30,000 บาท	2	22.23
- 9,700 - 20,000 บาท	3	33.33
• ต่ำกว่าอัตราเงินเดือนตามเกณฑ์ข้าราชการ (9,700 บาท)	3	33.33
• อัตราเงินเดือนเฉลี่ย	19,570 บาท	
5. ความพอใจต่องานที่ทำ	10	100.00
- พอใจ	10	100.00
6. ระยะเวลาในการได้งานทำ	10	100.00
- ได้งานทันที	4	40.00
- 1 - 3 เดือน	1	10.00
- 7 - 9 เดือน	1	10.00
- ได้งานระหว่างศึกษา	4	40.00
7. ลักษณะงานที่ทำตรงกับสาขาวิชาที่สำเร็จการศึกษา	10	100.00
- ตรง	8	80.00
- ไม่ตรง	8	20.00
8. การนำความรู้ไปประยุกต์ใช้กับงาน	10	100.00
- มากที่สุด	5	50.00
- มาก	2	20.00
- ปานกลาง	2	20.00
- น้อยที่สุด	1	10.00
☆ ข้อ 9 และข้อ 10 พิจารณาผู้สำเร็จการศึกษาที่ยังไม่ได้ทำงานและไม่ได้ศึกษาต่อ จำนวน 2 คน		
9. สาเหตุที่ยังไม่ได้ทำงาน	2	100.00
- ยังไม่ประสงค์ทำงาน	1	50.00
- รอฟังคำตอบจากหน่วยงาน	1	50.00
10. ปัญหาในการหางานทำหลังสำเร็จการศึกษา (ไม่รวมผู้ไม่ประสงค์ทำงาน)	1	100.00
- ไม่มีปัญหา	1	100.00

รายละเอียดข้อมูล	จำนวน (คน)	ร้อยละ
11. การศึกษาต่อ		
★ พิจารณาผู้สำเร็จการศึกษาที่ไม่ได้ศึกษาต่อ จำนวน 12 คน		
• ความต้องการศึกษาต่อ	12	100.00
- ไม่ต้องการศึกษาต่อ	8	66.67
- ต้องการศึกษาต่อ	4	33.33
• สาขาวิชาที่ต้องการศึกษาต่อ	4	100.00
- สาขาวิชาเดิม	3	75.00
- สาขาวิชาอื่นที่ไม่ใช่สาขาวิชาเดิม	1	25.00
• ประเภทของสถาบันการศึกษาที่ต้องการศึกษาต่อ	4	100.00
- รัฐบาล	3	75.00
- ต่างประเทศ	1	25.00
• เหตุผลที่ต้องการศึกษาต่อ	4	100.00
- งานที่ต้องการ ต้องใช้วุฒิการศึกษาสูงกว่าเดิม	1	25.00
- ได้รับทุนการศึกษาต่อ	1	25.00
- อื่นๆ (เช่น ต้องการหาความรู้เพิ่มเติม)	2	50.00
12. หลักสูตรของมหาวิทยาลัยที่ควรเพิ่มเติมเพื่อเอื้อประโยชน์ต่อการทำงาน*	23	100.00
- ภาษาอังกฤษ	7	30.43
- การฝึกปฏิบัติจริง	7	30.43
- เทคนิคการวิจัย	4	17.39
- คอมพิวเตอร์	3	13.05
- การใช้งานอินเทอร์เน็ต	2	8.70
* ผู้ตอบแบบสอบถามสามารถเลือกตอบได้มากกว่า 1 คำตอบ		

3. ภาวะการดำเนินงานของผู้สำเร็จการศึกษาระดับปริญญาโทภาคปกติ จำแนกตามสำนักวิชา

จากการสำรวจภาวะการดำเนินงานของผู้สำเร็จการศึกษาในระดับปริญญาโทภาคปกติ จำแนกตามสำนักวิชา มีรายละเอียดดังต่อไปนี้

3.1 สำนักวิชาอุตสาหกรรมเกษตร

สำนักวิชาเทคโนโลยีสารสนเทศมีผู้สำเร็จการศึกษาในระดับปริญญาโทภาคปกติ ปีการศึกษา 2552 ได้แก่ สาขาวิชาเทคโนโลยีการอาหาร โดยมีผู้สำเร็จการศึกษา จำนวน 1 คน ได้เข้ารับพระราชทานปริญญาบัตร และตอบแบบสอบถามแล้ว พบว่า เป็นผู้ยังไม่ได้ทำงานและไม่ได้ศึกษาต่อ เนื่องจากยังไม่ประสงค์ทำงาน และไม่มีปัญหาในการหางานทำ โดยมีความต้องการศึกษาต่อในสาขาวิชาเดิม มหาวิทยาลัยของรัฐบาล โดยการได้รับทุนการศึกษาต่อ ซึ่งปัญหาในการศึกษาต่อคือ ขาดแคลนเงินทุน ผู้สำเร็จการศึกษามีข้อเสนอแนะต่อหลักสูตรของมหาวิทยาลัยที่ควรเพิ่มเติมเพื่อเอื้อประโยชน์ต่อการทำงาน คือ ควรเพิ่มเติมด้านคอมพิวเตอร์ ด้านการฝึกปฏิบัติจริง และเทคนิคการวิจัย

นอกจากนี้ ผู้สำเร็จการศึกษายังมีข้อเสนอแนะเพิ่มเติมด้านหลักสูตร สาขาวิชาที่เรียน การเรียนการสอน และกิจกรรมพัฒนานักศึกษา คือ

- อาจารย์บางท่านขาดประสบการณ์ในการสอนระดับบัณฑิตศึกษา (1 คน)
- เพิ่มการดูงานนอกสถานที่ (1 คน)
- ควรจัดให้มีกิจกรรมที่หลากหลาย พัฒนานักศึกษาในทุกๆ ด้าน รวมถึงจริยธรรม และความรู้ทั้งในและนอกสาขาที่เรียน (1 คน)

3.2 สำนักวิชาวิทยาศาสตร์

สำนักวิชาวิทยาศาสตร์มีผู้สำเร็จการศึกษาในระดับปริญญาโทภาคปกติ ปีการศึกษา 2552 ได้แก่ สาขาวิชาเทคโนโลยีชีวภาพ สาขาวิชาวัสดุศาสตร์ สาขาวิชาเทคโนโลยีอุตสาหกรรมเซรามิก และสาขาวิชาการจัดการทรัพยากรธรรมชาติและสิ่งแวดล้อม โดยมีผู้สำเร็จการศึกษา จำนวน 10 คน เข้ารับพระราชทานปริญญาบัตร จำนวน 8 คน และตอบแบบสอบถามครบทุกคน สรุปสาระสำคัญได้ ดังนี้

รายละเอียดข้อมูล	จำนวน (คน)	ร้อยละ
1. สถานภาพการทำงานของผู้สำเร็จการศึกษา	8	100.00
• ทำงานแล้ว / กำลังศึกษาต่อ	7	87.50
- ทำงานแล้ว	7	87.50
• ยังไม่ได้ทำงานและไม่ได้ศึกษาต่อ	1	12.50
◆ ความรู้ความสามารถพิเศษที่ช่วยให้ได้งานทำ	7	100.00
- ด้านภาษาต่างประเทศ	2	28.57
- ด้านการใช้คอมพิวเตอร์	1	14.29
- ด้านกิจกรรมสันตนาการ	1	14.29
- ด้านศิลปะ	1	14.29
- ด้านอื่นๆ (เช่น การบริการความรู้แก่ประชาชน)	2	28.56
2. ประเภทของหน่วยงานที่ทำ	7	100.00
- ข้าราชการ/เจ้าหน้าที่หน่วยงานของรัฐ	4	57.13
- พนักงานบริษัท/องค์กรธุรกิจเอกชน	1	14.29
- ดำเนินธุรกิจอิสระ/เจ้าของกิจการ	1	14.29
- พนักงานองค์กรระหว่างประเทศ	1	14.29
3. ที่ตั้งของสถานที่ทำงาน	7	100.00
- ภาคเหนือ	4	57.13
- กรุงเทพฯและปริมณฑล	1	14.29
- ภาคใต้	1	14.29
- ต่างประเทศ	1	14.29

รายละเอียดข้อมูล	จำนวน (คน)	ร้อยละ
4. อัตราเงินเดือนที่ได้รับ (ไม่รวมผู้สำเร็จการศึกษาที่ประกอบธุรกิจส่วนตัว)	6	100.00
• สูงกว่าอัตราเงินเดือนตามเกณฑ์ข้าราชการ (9,700)	3	50.00
- 20,001 - 30,000 บาท	1	33.33
- 9,700 - 20,000 บาท	2	16.67
• ต่ำกว่าอัตราเงินเดือนตามเกณฑ์ข้าราชการ (9,700)	3	50.00
• อัตราเงินเดือนเฉลี่ย	14,350 บาท	
5. ความพอใจต่องานที่ทำ	7	100.00
- พอใจ	7	100.00
6. ระยะเวลาในการได้งานทำ	7	100.00
- ได้งานทันที	2	28.57
- 1 - 3 เดือน	1	14.29
- 7 - 9 เดือน	1	14.29
- ได้งานระหว่างศึกษา	3	42.85
7. ลักษณะงานที่ทำตรงกับสาขาวิชาที่สำเร็จการศึกษา	7	100.00
- ตรง	5	71.43
- ไม่ตรง	2	28.57
8. การนำความรู้ไปประยุกต์ใช้กับงาน	7	100.00
- มากที่สุด	3	42.85
- มาก	1	14.29
- ปานกลาง	2	28.57
- น้อยที่สุด	1	14.29
☆ ข้อ 9 และข้อ 10 พิจารณาผู้สำเร็จการศึกษาที่ยังไม่ได้ทำงานและไม่ได้ศึกษาต่อ จำนวน 1 คน		
9. สาเหตุที่ยังไม่ได้ทำงาน	1	100.00
- รอฟังคำตอบจากหน่วยงาน	1	100.00
10. ปัญหาในการหางานทำหลังสำเร็จการศึกษา	1	100.00
- ไม่มีปัญหา	1	100.00
11. การศึกษาต่อ		
☆ พิจารณาผู้สำเร็จการศึกษาที่ไม่ได้ศึกษาต่อ จำนวน 8 คน		
• ความต้องการศึกษาต่อ	8	100.00
- ต้องการศึกษาต่อ	3	37.50
- ไม่ต้องการศึกษาต่อ	5	62.50

รายละเอียดข้อมูล	จำนวน (คน)	ร้อยละ
• สาขาวิชาที่ต้องการศึกษาต่อ	3	100.00
- สาขาวิชาอื่นที่ไม่ใช่สาขาวิชาเดิม	1	33.33
- สาขาวิชาเดิม	2	66.67
• ประเภทของสถาบันการศึกษาที่ต้องการศึกษาต่อ	3	100.00
- รัฐบาล	2	66.67
- ต่างประเทศ	1	33.33
• เหตุผลที่ต้องการศึกษาต่อ	3	100.00
- งานที่ต้องการ ต้องใช้วุฒิการศึกษาสูงกว่าเดิม	1	33.33
- ต้องการหาความรู้เพิ่มเติม	2	66.67
12. หลักรัฐธรรมนูญของมหาวิทยาลัยที่ควรเพิ่มเติมเพื่อเอื้อประโยชน์ต่อการทำงาน	16	100.00
- ภาษาอังกฤษ	5	31.25
- คอมพิวเตอร์	2	12.50
- การใช้งานอินเทอร์เน็ต	2	12.50
- การฝึกปฏิบัติจริง	4	25.00
- เทคนิคการวิจัย	3	18.75
☆ ผู้ตอบแบบสอบถามสามารถเลือกตอบได้มากกว่า 1 คำตอบ		

3.3 สำนักวิชาเวชศาสตร์ชะลอวัยและฟื้นฟูสุขภาพ

สำนักวิชาเวชศาสตร์ชะลอวัยและฟื้นฟูสุขภาพ มีผู้สำเร็จการศึกษาในระดับปริญญาโท ภาคปกติ ปีการศึกษา 2552 ได้แก่ สาขาวิชาตจวิทยา โดยมีผู้สำเร็จการศึกษา จำนวน 15 คน เข้ารับพระราชทานปริญญาบัตร จำนวน 3 คน และตอบแบบสอบถามครบทุกคน สรุปสาระสำคัญได้ดังนี้

รายละเอียดข้อมูล	จำนวน (คน)	ร้อยละ
1. สถานภาพการทำงานของผู้สำเร็จการศึกษา	3	100.00
• ทำงานแล้ว / กำลังศึกษาต่อ	3	100.00
- ทำงานแล้ว	3	100.00
♦ ความรู้ความสามารถพิเศษที่ช่วยให้ได้งานทำ	3	100.00
- ด้านภาษาต่างประเทศ	3	100.00
2. ประเภทของหน่วยงานที่ทำ	3	100.00
- พนักงานบริษัท/องค์กรธุรกิจเอกชน	3	100.00
3. ที่ตั้งของสถานที่ทำงาน	3	100.00
- กรุงเทพมหานคร	1	33.33
- ภาคเหนือ	1	33.33
- ไม่ระบุ	1	33.34
4. อัตราเงินเดือนที่ได้รับ (ไม่รวมผู้สำเร็จการศึกษาที่ประกอบธุรกิจส่วนตัว)	3	100.00
• สูงกว่าอัตราเงินเดือนตามเกณฑ์ข้าราชการ (9,700)	3	100.00
- 30,001 - 50,000 บาท	1	33.33
- 20,001 - 30,000 บาท	1	33.33
- 9,700 - 20,000 บาท	1	33.34
• อัตราเงินเดือนเฉลี่ย	30,000 บาท	
5. ความพอใจต่องานที่ทำ	3	100.00
- พอใจ	3	100.00
6. ระยะเวลาในการได้งานทำ	3	100.00
- ได้งานทันที	2	66.67
- ได้งานระหว่างศึกษา	1	33.33

รายละเอียดข้อมูล	จำนวน (คน)	ร้อยละ
7. ลักษณะงานที่ทำตรงกับสาขาวิชาที่สำเร็จการศึกษา	3	100.00
- ตรง	3	100.00
8. การนำความรู้ไปประยุกต์ใช้กับงาน	3	100.00
- มากที่สุด	2	66.67
- มาก	1	33.33
9. การศึกษาต่อ		
☆ พิจารณาผู้สำเร็จการศึกษาที่ไม่ได้ศึกษาต่อ จำนวน 3 คน		
• ความต้องการศึกษาต่อ	3	100.00
- ไม่ต้องการศึกษาต่อ	3	100.00
10. หลักสูตรของมหาวิทยาลัยที่ควรเพิ่มเติมเพื่อเอื้อประโยชน์ต่อการทำงาน*	4	100.00
- ภาษาอังกฤษ	2	50.00
- การฝึกปฏิบัติจริง	2	50.00
* ผู้ตอบแบบสอบถามสามารถเลือกตอบได้มากกว่า 1 คำตอบ		

๑ ข้อมูลผู้สำเร็จการศึกษาระดับปริญญาโทภาคพิเศษ

1. จำนวนผู้ตอบแบบสอบถามระดับปริญญาโทภาคพิเศษ

ปีการศึกษา 2552 มหาวิทยาลัยแม่ฟ้าหลวง มีผู้สำเร็จการศึกษาระดับปริญญาโทภาคพิเศษ จำนวน 128 คน มีผู้เข้ารับพระราชทานปริญญาบัตร จำนวน 112 คน ซึ่งจากการรวบรวมข้อมูลภาวะการมีงานทำของผู้สำเร็จการศึกษาในวันซ้อมรับพระราชทานปริญญาบัตร พบว่ามีผู้ตอบแบบสอบถาม รวม 107 คน คิดเป็นร้อยละ 95.54 ของจำนวนผู้สำเร็จการศึกษาที่เข้ารับพระราชทานปริญญาบัตร

สำนักวิชา/สาขาวิชา	จำนวนผู้สำเร็จการศึกษา	ผู้สำเร็จการศึกษาที่เข้ารับพระราชทานปริญญาบัตร	ผู้สำเร็จการศึกษาที่ตอบแบบสอบถาม
การจัดการ			
บริหารธุรกิจ	33	30	30
การจัดการโลจิสติกส์และซัพพลายเชน	7	6	6
นิติศาสตร์			
นิติศาสตร์	13	11	9
วิทยาศาสตร์เครื่องสำอาง			
วิทยาศาสตร์เครื่องสำอาง	38	29	28
ศิลปศาสตร์			
รัฐประศาสนศาสตร์	20	20	19
บริหารการศึกษา	7	7	6
วัฒนธรรมศึกษา	10	9	9
รวม	128	112	107

2. ภาพรวมภาวะการทำงานของผู้สำเร็จการศึกษาระดับปริญญาโทภาคพิเศษ

จากการสำรวจสถานภาพการทำงานของผู้สำเร็จการศึกษาที่ให้ข้อมูล พบว่าเป็นผู้สำเร็จการศึกษาที่ทำงานแล้ว จำนวน 96 คน (ร้อยละ 89.72) ผู้สำเร็จการศึกษาที่กำลังศึกษาต่อ จำนวน 1 คน (ร้อยละ 0.93) และผู้สำเร็จการศึกษาที่ยังไม่ได้ทำงานและไม่ได้ศึกษาต่อ จำนวน 10 คน (ร้อยละ 9.35) สรุปสาระสำคัญได้ดังนี้

รายละเอียดข้อมูล	จำนวน (คน)	ร้อยละ
1. สถานภาพการทำงานของผู้สำเร็จการศึกษา	107	100.00
● ทำงานแล้ว / กำลังศึกษาต่อ	97	90.65
- ทำงานแล้ว	95	88.79
- ทำงานแล้วและกำลังศึกษาต่อ	1	0.93
- กำลังศึกษาต่อ	1	0.93
● ยังไม่ได้ทำงานและไม่ได้ศึกษาต่อ	10	9.35
◆ ความรู้ความสามารถพิเศษที่ช่วยให้ได้งานทำ	96	100.00
- ด้านภาษาต่างประเทศ	30	31.25
- ด้านการใช้คอมพิวเตอร์	27	28.13
- ด้านกิจกรรมสันตนาการ	6	6.25
- ด้านศิลปะ	5	5.21
- ด้านนาฏศิลป์/ดนตรีขับร้อง	1	1.04
- ด้านกีฬา	1	1.04
- ด้านอื่นๆ (เช่น การบริหารจัดการ, ประสบการณ์ทำงาน)	26	27.08
2. ประเภทของหน่วยงานที่ทำ	96	100.00
- ข้าราชการ/เจ้าหน้าที่หน่วยงานของรัฐ	46	47.92
- ดำเนินธุรกิจอิสระ/เจ้าของกิจการ	26	27.08
- พนักงานบริษัท/องค์กรธุรกิจเอกชน	22	22.92
- รัฐวิสาหกิจ	1	1.04
- ธุรกิจครอบครัว	1	1.04

รายละเอียดข้อมูล	จำนวน (คน)	ร้อยละ
3. ที่ตั้งของสถานที่ทำงาน	96	100.00
- ภาคเหนือ	63	65.63
- กรุงเทพฯ และปริมณฑล	25	26.04
- ภาคตะวันออก	4	4.17
- ภาคตะวันออกเฉียงเหนือ	1	1.04
- ภาคกลาง	1	1.04
- ไม่ระบุ	2	2.08
4. อัตราเงินเดือนที่ได้รับ (ไม่รวมผู้สำเร็จการศึกษาที่ประกอบธุรกิจส่วนตัว)	70	100.00
● สูงกว่าอัตราเงินเดือนตามเกณฑ์ข้าราชการ (9,700 บาท)	65	92.85
- มากกว่า 50,000 บาท	3	4.28
- 30,001 - 50,000 บาท	13	18.57
- 20,001 - 30,000 บาท	21	30.00
- 9,700 - 20,000 บาท	28	40.00
● ต่ำกว่าอัตราเงินเดือนตามเกณฑ์ข้าราชการ (9,700 บาท)	3	4.29
● ไม่ระบุ	2	2.86
● อัตราเงินเดือนเฉลี่ย	27,640 บาท	
5. ความพอใจต่องานที่ทำ	96	100.00
- พอใจ	87	90.63
- ไม่พอใจ	9	9.37
● สาเหตุที่ไม่พอใจต่องานที่ทำ	9	100.00
- ไม่ได้ใช้ความรู้ที่เรียนมา	2	22.22
- ค่าตอบแทนต่ำ	2	22.22
- ขาดความมั่นคง	2	22.22
- ระบบงานไม่ดี	1	11.12
- ขาดความก้าวหน้า	1	11.11
- อื่นๆ	1	11.11
6. ระยะเวลาในการได้งานทำ	96	100.00
- ได้งานทันที (ได้งานก่อนจบการศึกษาหรือได้ทันทีที่จบการศึกษา)	26	27.08
- 1 - 3 เดือน	5	5.21
- 4 - 6 เดือน	2	2.08
- 10 - 12 เดือน	2	2.08
- มากกว่า 1 ปี	3	3.13
- ได้งานระหว่างศึกษา	58	60.42

รายละเอียดข้อมูล	จำนวน (คน)	ร้อยละ
7. ลักษณะงานที่ทำตรงกับสาขาวิชาที่สำเร็จการศึกษา	96	100.00
- ตรง	66	68.75
- ไม่ตรง	30	31.25
8. การนำความรู้ไปประยุกต์ใช้กับงาน	96	100.00
- มากที่สุด	19	19.79
- มาก	40	41.67
- ปานกลาง	30	31.25
- น้อย	5	5.21
- น้อยที่สุด	2	2.08
☆ ข้อ 9 และข้อ 10 พิจารณาผู้สำเร็จการศึกษาที่ยังไม่ได้ทำงานและไม่ได้ศึกษาต่อ จำนวน 10 คน		
9. สาเหตุที่ยังไม่ได้ทำงาน	10	100.00
- ยังไม่ประสงค์จะทำงาน	1	10.00
- หางานทำไม่ได้	1	10.00
- รอฟังคำตอบจากหน่วยงาน	8	80.00
10. ปัญหาในการหางานทำหลังสำเร็จการศึกษา (ไม่รวมผู้ที่ไม่ประสงค์ทำงาน)	9	100.00
- ไม่มีปัญหา	7	77.78
- มีปัญหา (หางานที่ถูกต้องไม่ได้)	2	22.22
11. การศึกษาต่อ		
☆ พิจารณาผู้สำเร็จการศึกษาที่กำลังศึกษาต่อ จำนวน 2 คน		
• สาขาวิชาที่กำลังศึกษาต่อ	2	100.00
- สาขาวิชาอื่นที่ไม่ใช่สาขาวิชาเดิม	2	100.00
• ประเภทของสถาบันการศึกษาที่กำลังศึกษาต่อ	2	100.00
- รัฐบาล	2	100.00
• เหตุผลที่ตัดสินใจศึกษาต่อ	2	100.00
- งานที่ต้องการ ต้องใช้วุฒิการศึกษาที่สูงขึ้น	1	50.00
- อื่นๆ (เช่น ต้องการแสวงหาความรู้เพิ่มเติม)	1	50.00
• ปัญหาในการศึกษาต่อ	2	100.00
- ไม่มีปัญหา	2	100.00

รายละเอียดข้อมูล	จำนวน (คน)	ร้อยละ
☆ พิจารณาผู้สำเร็จการศึกษาที่ไม่ได้ศึกษาต่อ จำนวน 105 คน		
• ความต้องการศึกษาต่อ	105	100.00
- ไม่ต้องการศึกษาต่อ	77	73.33
- ต้องการศึกษาต่อ	28	26.67
• สาขาวิชาที่ต้องการศึกษาต่อ	28	100.00
- สาขาวิชาเดิม	12	42.86
- สาขาวิชาอื่นที่ไม่ใช่สาขาวิชาเดิม	16	57.14
• ประเภทของสถาบันการศึกษาที่ต้องการศึกษาต่อ	28	100.00
- รัฐบาล	17	60.72
- ต่างประเทศ	10	35.71
- เอกชน	1	3.57
• เหตุผลที่ต้องการศึกษาต่อ	28	100.00
- งานที่ต้องการ ต้องใช้วุฒิการศึกษาสูงขึ้น	9	32.14
- อื่นๆ (เช่น ต้องการเพิ่มเติมความรู้ เพื่อความก้าวหน้า)	18	67.86
12. หลักสูตรของมหาวิทยาลัยที่ควรเพิ่มเติมเพื่อเอื้อประโยชน์ต่อการทำงาน*	175	100.00
- ภาษาอังกฤษ	44	25.14
- การฝึกปฏิบัติจริง	46	26.28
- เทคนิคการวิจัย	33	18.86
- คอมพิวเตอร์	24	13.71
- การใช้อินเทอร์เน็ต	18	10.29
- บัญชี	4	2.29
- อื่นๆ (เช่น การศึกษาดูงาน การบริหารยุคใหม่)	6	3.43
* ผู้ตอบแบบสอบถามสามารถเลือกตอบได้มากกว่า 1 คำตอบ		

3. ภาวะการมีงานทำของผู้สำเร็จการศึกษาระดับปริญญาโทภาคพิเศษ จำแนกตามสำนักวิชา

จากการสำรวจภาวะการมีงานทำของผู้สำเร็จการศึกษาในระดับปริญญาโทภาคพิเศษ จำแนกตามสำนักวิชา มีรายละเอียดดังต่อไปนี้

3.1 สำนักวิชาการจัดการ

สำนักวิชาการจัดการมีผู้สำเร็จการศึกษาในระดับปริญญาโทภาคพิเศษ ปีการศึกษา 2552 ได้แก่ สาขาวิชาบริหารธุรกิจ และสาขาวิชาการจัดการ โลจิสติกส์และซัพพลายเชน โดยมีผู้สำเร็จการศึกษา จำนวน 40 คน เข้ารับพระราชทานปริญญาบัตร จำนวน 36 คน และตอบแบบสอบถามครบทุกคน สรุปสาระสำคัญได้ดังนี้

รายละเอียดข้อมูล	จำนวน (คน)	ร้อยละ
1. สถานภาพการทำงานของผู้สำเร็จการศึกษา	36	100.00
● ทำงานแล้ว	27	75.00
● ยังไม่ได้ทำงานและไม่ได้ศึกษาต่อ	9	25.00
◆ ความรู้ความสามารถพิเศษที่ช่วยให้ได้งานทำ	27	100.00
- ด้านการใช้คอมพิวเตอร์	11	40.74
- ด้านภาษาต่างประเทศ	6	22.22
- ด้านศิลปะ	2	7.41
- ด้านกิจกรรมสันตนาการ	1	3.70
- ด้านอื่นๆ (เช่น ความรอบรู้ในธุรกิจการเมือง การบริหารธุรกิจ)	7	25.93
2. ประเภทของหน่วยงานที่ทำ	27	100.00
- ดำเนินธุรกิจอิสระ/เจ้าของกิจการ	12	44.44
- พนักงานบริษัท/องค์กรธุรกิจเอกชน	9	33.33
- ข้าราชการ/เจ้าหน้าที่หน่วยงานของรัฐ	5	18.52
- ธุรกิจครอบครัว	1	3.71
3. ที่ตั้งของสถานที่ทำงาน	27	100.00
- ภาคเหนือ	23	85.19
- กรุงเทพฯ และปริมณฑล	3	11.11
- ไม่ระบุ	1	3.70

รายละเอียดข้อมูล	จำนวน (คน)	ร้อยละ
4. อัตราเงินเดือนที่ได้รับ (ไม่รวมผู้สำเร็จการศึกษาที่ประกอบธุรกิจส่วนตัว)	15	100.00
• สูงกว่าอัตราเงินเดือนตามเกณฑ์ข้าราชการ (9,700 บาท)	14	93.33
- 30,001 - 50,000 บาท	1	6.67
- 20,001 - 30,000 บาท	4	26.66
- 9,700 - 20,000 บาท	9	60.00
• ไม่ระบุ	1	6.67
• อัตราเงินเดือนเฉลี่ย	21,300 บาท	
5. ความพอใจต่องานที่ทำ	27	100.00
- พอใจ	26	96.30
- ไม่พอใจ (ขาดความก้าวหน้า)	1	3.70
6. ระยะเวลาในการได้งานทำ	27	100.00
- ได้งานทันที (ได้งานก่อนจบการศึกษาหรือได้ทันทีที่จบการศึกษา)	6	22.22
- 1 - 3 เดือน	2	7.41
- 4 - 6 เดือน	1	3.70
- มากกว่า 1 ปี	1	3.70
- ได้งานระหว่างศึกษา	17	62.97
7. ลักษณะงานที่ทำตรงกับสาขาวิชาที่สำเร็จการศึกษา	27	100.00
- ตรง	21	77.78
- ไม่ตรง	6	22.22
8. การนำความรู้ไปประยุกต์ใช้กับงาน	27	100.00
- มากที่สุด	6	22.22
- มาก	11	40.74
- ปานกลาง	10	37.04
☆ ข้อ 9 และข้อ 10 พิจารณาผู้สำเร็จการศึกษาที่ยังไม่ได้ทำงานและไม่ได้ศึกษาต่อ จำนวน 9 คน		
9. สาเหตุที่ยังไม่ได้ทำงาน	9	100.00
- หางานทำไม่ได้	1	11.11
- รอฟังคำตอบจากหน่วยงาน	8	88.89
10. ปัญหาในการหางานทำหลังสำเร็จการศึกษา	9	100.00
- ไม่มีปัญหา	7	77.78
- มีปัญหา	2	22.22
• ปัญหาที่พบ	2	100.00
- หางานที่ถูกใจไม่ได้	2	100.00

รายละเอียดข้อมูล	จำนวน (คน)	ร้อยละ
11. การศึกษาต่อ		
☆ พิจารณาผู้สำเร็จการศึกษาที่ไม่ได้ศึกษาต่อ จำนวน 36 คน		
• ความต้องการศึกษาต่อ	36	100.00
- ไม่ต้องการศึกษาต่อ	27	75.00
- ต้องการศึกษาต่อ	9	25.00
• สาขาวิชาที่ต้องการศึกษาต่อ	9	100.00
- สาขาวิชาอื่นที่ไม่ใช่สาขาวิชาเดิม	7	77.78
- สาขาวิชาเดิม	2	22.22
• ประเภทของสถาบันการศึกษาที่ต้องการศึกษาต่อ	9	100.00
- รัฐบาล	4	44.44
- ต่างประเทศ	4	44.44
- เอกชน	1	11.12
• เหตุผลที่ต้องการศึกษาต่อ	9	100.00
- งานที่ต้องการ ต้องใช้วุฒิการศึกษาสูงขึ้น	3	33.33
- อื่นๆ (เช่น ศึกษาเพิ่มเติมในสาขาวิชาที่สนใจ)	6	66.67
12. หลักสูตรของมหาวิทยาลัยที่ควรเพิ่มเติมเพื่อเอื้อประโยชน์ต่อการทำงาน*	67	100.00
- การฝึกปฏิบัติจริง	21	31.34
- ภาษาอังกฤษ	18	26.87
- คอมพิวเตอร์	10	14.93
- การใช้อินเทอร์เน็ต	8	11.94
- เทคนิคการวิจัย	5	7.46
- บัญชี	4	5.97
- ความฉลาดทางอารมณ์	1	1.49
* ผู้ตอบแบบสอบถามสามารถเลือกตอบได้มากกว่า 1 คำตอบ		

๐ ข้อเสนอแนะของผู้สำเร็จการศึกษาระดับปริญญาโท ภาคพิเศษ สำนักวิชาการจัดการ
ด้านหลักสูตร สาขาวิชาที่เรียน การเรียนการสอน และกิจกรรมพัฒนานักศึกษา

➤ ข้อเสนอแนะด้านหลักสูตร สาขาวิชาที่เรียน และการเรียนการสอน (9 คน)

- ควรเพิ่มอาจารย์ประจำที่มีความรู้เฉพาะทาง (4 คน)
- ควรเน้นการปฏิบัติให้มากขึ้น เพื่อนำไปประยุกต์ใช้ในการทำงาน (3 คน)
- ควรเพิ่มการเรียนการสอนที่ใช้กรณีศึกษามาเป็นตัวอย่างเพื่อความชัดเจนและแบ่งปัน

ประสบการณ์จริง (1 คน)

- ควรนำผลประเมินอาจารย์มาพิจารณาทบทวนในการจัดหาอาจารย์ในรุ่นต่อไป (1 คน)

➤ ข้อเสนอแนะด้านกิจกรรมพัฒนานักศึกษา (6 คน)

- ควรเพิ่มกิจกรรมนักศึกษาระดับบัณฑิตศึกษา (2 คน)
- ควรเพิ่มกิจกรรมที่เสริมสร้างความสามัคคีระหว่างนักศึกษา (2 คน)
- ควรเพิ่มความชัดเจนในการให้ข้อมูลแก่นักศึกษา (1 คน)
- ควรเพิ่มการดูแลเครื่องแต่งกายนักศึกษาให้เหมาะสมยิ่งขึ้น (1 คน)

4.2 สำนักวิชานิติศาสตร์

สำนักวิชานิติศาสตร์มีผู้สำเร็จการศึกษาระดับปริญญาโทภาคพิเศษ ได้แก่ สาขาวิชานิติศาสตร์ โดยมีผู้สำเร็จการศึกษา จำนวน 13 คน เข้ารับพระราชทานปริญญาบัตร จำนวน 11 คน และตอบแบบสอบถาม จำนวน 9 คน คิดเป็นร้อยละ 81.82 ของจำนวนผู้เข้ารับพระราชทานปริญญาบัตรสรุปสาระสำคัญได้ดังนี้

รายละเอียดข้อมูล	จำนวน (คน)	ร้อยละ
1. สถานภาพการทำงานของผู้สำเร็จการศึกษา	9	100.00
• ทำงานแล้ว	9	100.00
◆ ความรู้ความสามารถพิเศษที่ช่วยให้ได้งานทำ	9	100.00
- ด้านการใช้คอมพิวเตอร์	2	22.22
- ด้านกิจกรรมสันตนาการ	1	11.11
- ด้านภาษาต่างประเทศ	4	44.45
- ความรู้ในสาขาวิชาชีพที่เรียน	2	22.22
2. ประเภทของหน่วยงานที่ทำ	9	100.00
- ข้าราชการ/เจ้าหน้าที่หน่วยงานของรัฐ	8	88.89
- ดำเนินธุรกิจอิสระ/เจ้าของกิจการ	1	11.11
3. ที่ตั้งของสถานที่ทำงาน	9	100.00
- ภาคเหนือ	9	100.00
4. อัตราเงินเดือนที่ได้รับ (ไม่รวมผู้สำเร็จการศึกษาที่ประกอบธุรกิจส่วนตัว)	8	100.00
• สูงกว่าอัตราเงินเดือนตามเกณฑ์ข้าราชการ (9,700 บาท)	8	100.00
- มากกว่า 50,000 บาท	1	12.50
- 30,001 - 50,000 บาท	2	25.00
- 20,001 - 30,000 บาท	3	37.50
- 9,700 - 20,000 บาท	2	25.00
• อัตราเงินเดือนเฉลี่ย	38,400 บาท	
5. ความพอใจต่องานที่ทำ	9	100.00
- พอใจ	9	100.00

รายละเอียดข้อมูล	จำนวน (คน)	ร้อยละ
6. ระยะเวลาในการได้งานทำ	9	100.00
- ได้งานทันที (ได้งานก่อนจบการศึกษาหรือได้ทันทีที่จบการศึกษา)	2	22.22
- 1 - 3 เดือน	1	11.11
- มากกว่า 1 ปี	1	11.11
- ได้งานระหว่างศึกษา	5	55.56
7. ลักษณะงานที่ทำตรงกับสาขาวิชาที่สำเร็จการศึกษา	9	100.00
- ตรง	7	77.78
- ไม่ตรง	2	22.22
8. การนำความรู้ไปประยุกต์ใช้กับงาน	9	100.00
- มากที่สุด	3	33.33
- มาก	4	44.45
- ปานกลาง	2	22.22
9. การศึกษาต่อ		
☆ พิจารณาผู้สำเร็จการศึกษาที่ไม่ได้ศึกษาต่อ จำนวน 9 คน		
• ความต้องการศึกษาต่อ	9	100.00
- ไม่ต้องการศึกษาต่อ	7	77.78
- ต้องการศึกษาต่อ	2	22.22
• สาขาวิชาที่ต้องการศึกษาต่อ	2	100.00
- สาขาวิชาเดิม	2	100.00
• ประเภทของสถาบันการศึกษาที่ต้องการศึกษาต่อ	2	100.00
- รัฐบาล	1	50.00
- ต่างประเทศ	1	50.00
• เหตุผลที่ต้องการศึกษาต่อ	2	100.00
- ศึกษาหาความรู้เพิ่มเติม	2	100.00
10. หลักสูตรของมหาวิทยาลัยที่ควรเพิ่มเติมเพื่อเอื้อประโยชน์ต่อการทำงาน*	10	100.00
- ภาษาอังกฤษ	3	30.00
- คอมพิวเตอร์	2	20.00
- เทคนิคการวิจัย	2	20.00
- การใช้อินเทอร์เน็ต	1	10.00
- การฝึกปฏิบัติจริง	1	10.00
- การบริหารยุคใหม่	1	10.00
* ผู้ตอบแบบสอบถามสามารถเลือกตอบได้มากกว่า 1 คำตอบ		

- ๑ ข้อเสนอแนะของผู้สำเร็จการศึกษาระดับปริญญาโท ภาคพิเศษ สำนักวิชานิติศาสตร์
ด้านหลักสูตร สาขาวิชาที่เรียน การเรียนการสอน และกิจกรรมพัฒนานักศึกษา
 - ข้อเสนอแนะด้านหลักสูตร สาขาวิชาที่เรียน และการเรียนการสอน (6 คน)
 - อาจารย์ที่ปรึกษาไม่ค่อยสะดวกในการให้คำปรึกษา (3 คน)
 - ควรเพิ่มหลักสูตรกฎหมายต่างประเทศและสอนให้ตรงกับสาขาวิชา (2 คน)
 - ควรมีการนิเทศอย่างต่อเนื่องในขั้นตอนการทำวิทยานิพนธ์ (1 คน)
 - ข้อเสนอแนะด้านกิจกรรมพัฒนานักศึกษา (1 คน)
 - ควรสนับสนุนทุนและงบประมาณให้เพียงพอต่อการทำกิจกรรม

4.3 สำนักวิชาวิทยาศาสตร์เครื่องสำอาง

สำนักวิชาวิทยาศาสตร์เครื่องสำอางมีผู้สำเร็จการศึกษาระดับปริญญาโทภาคพิเศษ ได้แก่ สาขาวิชาวิทยาศาสตร์เครื่องสำอาง โดยมีผู้สำเร็จการศึกษา จำนวน 38 คน เข้ารับพระราชทานปริญญาบัตร จำนวน 29 คน และตอบแบบสอบถาม จำนวน 28 คน คิดเป็นร้อยละ 96.55 ของจำนวนผู้เข้ารับพระราชทานปริญญาบัตร สรุปสาระสำคัญได้ดังนี้

รายละเอียดข้อมูล	จำนวน (คน)	ร้อยละ
1. สถานภาพการทำงานของผู้สำเร็จการศึกษา	28	100.00
● ทำงานแล้ว / กำลังศึกษาต่อ	28	100.00
- ทำงานแล้ว	26	92.86
- ทำงานแล้วและกำลังศึกษาต่อ	1	3.57
- กำลังศึกษาต่อ	1	3.57
◆ ความรู้ความสามารถพิเศษที่ช่วยให้ได้งานทำ	27	100.00
- ด้านภาษาต่างประเทศ	15	55.56
- ด้านการใช้คอมพิวเตอร์	6	22.22
- ด้านอื่นๆ (เช่น ความรู้ในสาขาวิชาชีพที่เรียน)	6	22.22
2. ประเภทของหน่วยงานที่ทำ	27	100.00
- พนักงานบริษัท/องค์กรธุรกิจเอกชน	11	40.74
- ดำเนินธุรกิจอิสระ/เจ้าของกิจการ	12	44.44
- ข้าราชการ/เจ้าหน้าที่หน่วยงานของรัฐ	4	14.82
3. ที่ตั้งของสถานที่ทำงาน	27	100.00
- กรุงเทพฯ และปริมณฑล	19	70.38
- ภาคตะวันออก	4	14.82
- ภาคตะวันออกเฉียงเหนือ	1	3.70
- ภาคกลาง	1	3.70
- ภาคเหนือ	1	3.70
- ไม่ระบุ	1	3.70
4. อัตราเงินเดือนที่ได้รับ (ไม่รวมผู้สำเร็จการศึกษาที่ประกอบธุรกิจส่วนตัว)	15	100.00
● สูงกว่าอัตราเงินเดือนตามเกณฑ์ข้าราชการ (9,700 บาท)	15	100.00
- มากกว่า 50,000 บาท	2	13.34
- 30,001 - 50,000 บาท	3	20.00

รายละเอียดข้อมูล	จำนวน (คน)	ร้อยละ
- 20,001 - 30,000 บาท	5	33.33
- 9,700 - 20,000 บาท	5	33.33
• อัตราเงินเดือนเฉลี่ย	37,460 บาท	
5. ความพอใจต่องานที่ทำ	27	100.00
- พอใจ	22	78.57
- ไม่พอใจ	5	21.43
• สาเหตุที่ไม่พอใจต่องานที่ทำ	5	100.00
- ค่าตอบแทนต่ำ	2	40.00
- ระบบงานไม่ดี	1	20.00
- ไม่ได้ใช้ความรู้ที่เรียนมา	1	20.00
- งานไม่ตรงตามความต้องการ	1	20.00
6. ระยะเวลาในการได้งานทำ	27	100.00
- ได้งานทันที (ได้งานก่อนจบการศึกษาหรือได้ทันทีที่จบการศึกษา)	10	37.04
- 1 - 3 เดือน	1	3.70
- 4 - 6 เดือน	1	3.70
- 10 - 12 เดือน	1	3.70
- ได้งานระหว่างศึกษา	14	51.86
7. ลักษณะงานที่ทำตรงกับสาขาวิชาที่สำเร็จการศึกษา	27	100.00
- ตรง	18	66.67
- ไม่ตรง	9	33.33
8. การนำความรู้ไปประยุกต์ใช้กับงาน	27	100.00
- มาก	10	37.04
- ปานกลาง	11	40.74
- น้อย	5	18.52
- น้อยที่สุด	1	3.70
9. การศึกษาต่อ		
★ พิจารณาผู้สำเร็จการศึกษาที่กำลังศึกษาต่อ จำนวน 2 คน		
• สาขาที่กำลังศึกษาต่อ	2	100.00
- สาขาวิชาอื่นที่ไม่ใช่สาขาวิชาเดิม	2	100.00
• ประเภทของสถาบันการศึกษาที่ต้องการศึกษาต่อ	2	100.00
- รัฐบาล	2	100.00

รายละเอียดข้อมูล	จำนวน (คน)	ร้อยละ
• เหตุผลที่ต้องการศึกษาต่อ	2	100.00
- งานที่ต้องการ ต้องใช้วุฒิการศึกษาสูงกว่าเดิม	1	50.00
- ต้องการความรู้เพิ่มเติม	1	50.00
• ปัญหาในการศึกษาต่อ	2	100.00
- ไม่มีปัญหา	2	100.00
☆ พิจารณาผู้สำเร็จการศึกษาที่ไม่ได้ศึกษาต่อ จำนวน 26 คน		
• ความต้องการศึกษาต่อ	26	100.00
- ไม่ต้องการศึกษาต่อ	18	69.23
- ต้องการศึกษาต่อ	8	30.77
• สาขาวิชาที่ต้องการศึกษาต่อ	8	100.00
- สาขาวิชาเดิม	2	25.00
- สาขาวิชาอื่นที่ไม่ใช่สาขาวิชาเดิม	6	75.00
• ประเภทของสถาบันการศึกษาที่ต้องการศึกษาต่อ	8	100.00
- รัฐบาล	4	50.00
- ต่างประเทศ	4	50.00
• เหตุผลที่ต้องการศึกษาต่อ	8	100.00
- งานที่ต้องการ ต้องใช้วุฒิการศึกษาสูงกว่าเดิม	3	37.50
- อื่นๆ (เช่น ต้องการเพิ่มเติมความรู้)	5	62.50
10. หลักสูตรของมหาวิทยาลัยที่ควรเพิ่มเติมเพื่อเอื้อประโยชน์ต่อการทำงาน*	46	100.00
- การฝึกปฏิบัติจริง	13	28.26
- ภาษาอังกฤษ	12	26.09
- เทคนิคการวิจัย	12	26.09
- คอมพิวเตอร์	4	8.69
- การใช้อินเทอร์เน็ต	4	8.70
- การศึกษาดูงาน	1	2.17
* ผู้ตอบแบบสอบถามสามารถเลือกตอบได้มากกว่า 1 คำตอบ		

- ◎ ข้อเสนอแนะของผู้สำเร็จการศึกษาระดับปริญญาโท ภาคพิเศษ สำนักวิชาวิทยาศาสตร์ เครื่องสำอาง ด้านหลักสูตร สาขาวิชาที่เรียน การเรียนการสอน และกิจกรรมพัฒนานักศึกษา
 - ข้อเสนอแนะด้านหลักสูตร สาขาวิชาที่เรียน และการเรียนการสอน (17 คน)
 - เชิญอาจารย์พิเศษ หรือวิทยากรที่มีประสบการณ์มาถ่ายทอดความรู้ (7 คน)
 - การสื่อสารไม่ตรงกันระหว่างวิทยาเขตกรุงเทพฯ กับเชียงราย (2 คน)
 - เครื่องมือ อุปกรณ์การเรียนการสอนไม่เพียงพอ (4 คน)
 - ปรับปรุงหลักสูตรให้มีความเข้มข้นขึ้น (3 คน)
 - ข้อเสนอแนะด้านกิจกรรมพัฒนานักศึกษา (1 คน)
 - เพิ่มการจัดกิจกรรมและการประชาสัมพันธ์ให้ทั่วถึง

4.4 สำนักวิชาศิลปศาสตร์

สำนักวิชาศิลปศาสตร์มีผู้สำเร็จการศึกษาระดับปริญญาโทภาคพิเศษ ประกอบด้วย 3 สาขาวิชาได้แก่ สาขาวิชารัฐประศาสนศาสตร์ สาขาวิชาบริหารการศึกษา และสาขาวิชาวัฒนธรรมศึกษา โดยมีผู้สำเร็จการศึกษา จำนวนรวม 37 คน เข้ารับพระราชทานปริญญาบัตร จำนวน 36 คน และตอบแบบสอบถาม จำนวน 34 คน (ร้อยละ 94.44 ของจำนวนผู้เข้ารับพระราชทานปริญญาบัตร) สรุปสาระสำคัญได้ดังนี้

รายละเอียดข้อมูล	จำนวน (คน)	ร้อยละ
1. สถานภาพการทำงานของผู้สำเร็จการศึกษา	34	100.00
- ทำงานแล้ว	33	97.06
- ยังไม่ได้ทำงานและไม่ได้ศึกษาต่อ	1	2.94
◆ ความรู้ความสามารถพิเศษที่ช่วยให้ได้งานทำ	33	100.00
- ด้านการใช้คอมพิวเตอร์	8	24.24
- ด้านภาษาต่างประเทศ	5	15.15
- ด้านกิจกรรมสันตนาการ	4	12.12
- ด้านศิลปะ	3	9.09
- ด้านนาฏศิลป์/ดนตรีขับร้อง	1	3.03
- ด้านกีฬา	1	3.03
- ด้านอื่นๆ (เช่น การปกครอง การบริการสาธารณะ)	11	33.34
2. ประเภทของหน่วยงานที่ทำ	33	100.00
- ข้าราชการ/เจ้าหน้าที่หน่วยงานของรัฐ	29	87.88
- พนักงานบริษัท/องค์กรธุรกิจเอกชน	2	6.06
- รัฐวิสาหกิจ	1	3.03
- ดำเนินธุรกิจอิสระ/เจ้าของกิจการ	1	3.03
3. ที่ตั้งของสถานที่ทำงาน	33	100.00
- ภาคเหนือ	30	90.91
- กรุงเทพฯ และปริมณฑล	3	9.09

รายละเอียดข้อมูล	จำนวน (คน)	ร้อยละ
4. อัตราเงินเดือนที่ได้รับ (ไม่รวมผู้สำเร็จการศึกษาที่ประกอบธุรกิจส่วนตัว)	32	100.00
• สูงกว่าอัตราเงินเดือนตามเกณฑ์ข้าราชการ (9,700 บาท)	28	87.50
- 30,001 - 50,000 บาท	7	21.87
- 20,001 - 30,000 บาท	9	28.13
- 9,700 - 20,000 บาท	12	37.50
• ต่ำกว่าอัตราเงินเดือนตามเกณฑ์ข้าราชการ (9,700 บาท)	3	9.37
• ไม่ระบุ	1	3.13
• อัตราเงินเดือนเฉลี่ย	23,000 บาท	
5. ความพอใจต่องานที่ทำ	33	100.00
- พอใจ	30	90.91
- ไม่พอใจ	3	9.09
• สาเหตุที่ไม่พอใจต่องานที่ทำ	3	100.00
- ขาดความมั่นคง	2	66.67
- ไม่ได้ใช้ความรู้ที่เรียนมา	1	33.33
6. ระยะเวลาในการได้งานทำ	33	100.00
- ได้งานทันที (ได้งานก่อนจบการศึกษาหรือได้ทันทีที่จบการศึกษา)	8	24.24
- 1 - 3 เดือน	1	3.03
- 10 - 12 เดือน	1	3.03
- มากกว่า 1 ปี	1	3.03
- ได้งานระหว่างศึกษา	22	66.67
7. ลักษณะงานที่ทำตรงกับสาขาวิชาที่สำเร็จการศึกษา	33	100.00
- ตรง	20	60.61
- ไม่ตรง	13	39.39
8. การนำความรู้ไปประยุกต์ใช้กับงาน	33	100.00
- มากที่สุด	10	30.30
- มาก	15	45.46
- ปานกลาง	7	21.21
- น้อยที่สุด	1	3.03

รายละเอียดข้อมูล	จำนวน (คน)	ร้อยละ
☆ ข้อ 9 พิจารณาผู้สำเร็จการศึกษาที่ยังไม่ได้ทำงานและไม่ได้ศึกษาต่อ จำนวน 1 คน		
9. สาเหตุที่ยังไม่ได้ทำงาน	1	100.00
- ยังไม่ประสงค์ทำงาน	1	100.00
10. การศึกษาต่อ		
☆ พิจารณาผู้สำเร็จการศึกษาที่ไม่ได้ศึกษาต่อ จำนวน 34 คน		
• ความต้องการศึกษาต่อ	34	100.00
- ไม่ต้องการศึกษาต่อ	25	73.53
- ต้องการศึกษาต่อ	9	26.47
• สาขาวิชาที่ต้องการศึกษาต่อ	9	100.00
- สาขาวิชาเดิม	6	66.67
- สาขาวิชาอื่นที่ไม่ใช่สาขาวิชาเดิม	3	33.33
• ประเภทของสถาบันการศึกษาที่ต้องการศึกษาต่อ	9	100.00
- รัฐบาล	8	88.89
- ต่างประเทศ	1	11.11
• เหตุผลที่ต้องการศึกษาต่อ	9	100.00
- งานที่ต้องการ ต้องใช้วุฒิการศึกษาสูงขึ้น	3	33.33
- หาคำความรู้เพิ่มเติม เพื่อความก้าวหน้าในงาน	6	66.67
11. หลักสูตรของมหาวิทยาลัยที่ควรเพิ่มเติมเพื่อเอื้อประโยชน์ต่อการทำงาน*		
- ภาษาอังกฤษ	11	21.15
- การฝึกปฏิบัติจริง	11	21.15
- เทคนิคการวิจัย	14	26.92
- คอมพิวเตอร์	8	15.39
- การใช้อินเทอร์เน็ต	5	9.62
- อื่นๆ (เช่น การบริหารจัดการองค์กร)	3	5.77
* ผู้ตอบแบบสอบถามสามารถเลือกตอบได้มากกว่า 1 คำตอบ		

- ◎ ข้อเสนอแนะของผู้สำเร็จการศึกษาระดับปริญญาโท ภาคพิเศษ สำนักวิชาศิลปศาสตร์
ด้านหลักสูตร สาขาวิชาที่เรียน การเรียนการสอน
 - ข้อเสนอแนะด้านหลักสูตร สาขาวิชาที่เรียน และการเรียนการสอน (12 คน)
 - เพิ่มการเรียนที่เกี่ยวกับการวิจัยและเทคนิคการวิจัย (5 คน)
 - เพิ่มการศึกษาดูงานเพื่อเพิ่มประสบการณ์ (5 คน)
 - อาจารย์ที่ปรึกษาควรกำกับดูแลการทำวิจัยของนักศึกษาให้มากขึ้น (2 คน)
 - ข้อเสนอแนะด้านกิจกรรมพัฒนานักศึกษา (2 คน)
 - ควรมีการส่งข้อมูลข่าวสารผ่านช่องทางอื่น ที่ไม่ใช่ E-Mail เพียงช่องทางเดียว (2 คน)

ข้อมูลผู้สำเร็จการศึกษาระดับปริญญาเอก

๑ ข้อมูลผู้สำเร็จการศึกษาระดับปริญญาเอก ภาคปกติ

1. ภาวะการมีงานทำของผู้สำเร็จการศึกษาระดับปริญญาเอก ภาคปกติ

มหาวิทยาลัยแม่ฟ้าหลวง มีผู้สำเร็จการศึกษาระดับปริญญาเอก ภาคปกติ ปีการศึกษา 2552 จำนวน 3 คน โดยเป็นผู้สำเร็จการศึกษาจากสำนักวิชาวิทยาศาสตร์ มีผู้เข้ารับพระราชทานปริญญาบัตรรวม 3 คน ซึ่งจากการรวบรวมข้อมูลภาวะการมีงานทำ ในวันซ้อมรับพระราชทานปริญญาบัตร ผู้สำเร็จการศึกษาตอบแบบสอบถามครบทุกคน

สำนักวิชา/สาขาวิชา	จำนวน ผู้สำเร็จการศึกษา	ผู้สำเร็จการศึกษาที่เข้ารับ พระราชทานปริญญาบัตร	ผู้สำเร็จการศึกษาที่ ตอบแบบสอบถาม
วิทยาศาสตร์			
เทคโนโลยีชีวภาพ	1	1	1
วิทยาศาสตร์เชิงคำนวณ	2	2	2
รวม	3	3	3

โดยจากการสำรวจภาวะการมีงานทำของผู้สำเร็จการศึกษาระดับปริญญาเอก พบว่า เป็นผู้มีงานทำแล้วทั้งหมด ประกอบอาชีพเป็นข้าราชการ/เจ้าหน้าที่หน่วยงานของรัฐ จำนวน 2 คน และเป็นผู้ช่วยสอน 1 คน ความสามารถที่ทำให้ได้งานทำคือ ด้านการใช้คอมพิวเตอร์ และด้านภาษาต่างประเทศ ทั้งหมดทำงานในเขตภาคเหนือ โดยมีความพอใจในงาน 2 คน และมีผู้ไม่พอใจในงานเนื่องจากงานขาดความมั่นคง จำนวน 1 คน ส่วนใหญ่ได้งานระหว่างศึกษา (ก่อนการศึกษาต่อ) และทำงานตรงกับที่เรียนมา มีการประยุกต์ใช้ความรู้ที่เรียนมาในระดับมาก และทั้งหมดไม่ต้องการศึกษาต่อ

นอกจากนี้ ผู้สำเร็จการศึกษาเสนอให้เพิ่มเติมหลักสูตรเกี่ยวกับ ภาษาอังกฤษ และเทคนิคการวิจัย เพื่อเอื้อประโยชน์ต่อการทำงานในอนาคต

๑ ข้อมูลผู้สำเร็จการศึกษาระดับปริญญาเอก ภาคพิเศษ

1. ภาวะการมีงานทำของผู้สำเร็จการศึกษาระดับปริญญาเอก ภาคพิเศษ

มหาวิทยาลัยแม่ฟ้าหลวง มีผู้สำเร็จการศึกษาระดับปริญญาเอก ภาคพิเศษ ปีการศึกษา 2552 จำนวน 3 คน โดยเป็นผู้สำเร็จการศึกษาจากสำนักวิชาศิลปศาสตร์ มีผู้เข้ารับพระราชทานปริญญาบัตรรวม 3 คน ซึ่งจากการรวบรวมข้อมูลภาวะการมีงานทำ ในวันซ้อมรับพระราชทานปริญญาบัตร ผู้สำเร็จการศึกษาตอบแบบสอบถามครบทุกคน

สำนักวิชา/สาขาวิชา	จำนวนผู้สำเร็จการศึกษา	ผู้สำเร็จการศึกษาที่เข้ารับพระราชทานปริญญาบัตร	ผู้สำเร็จการศึกษาที่ตอบแบบสอบถาม
ศิลปศาสตร์			
สังคมศาสตร์	3	3	3
รวม	3	3	3

จากการสำรวจภาวะการมีงานทำของผู้สำเร็จการศึกษาระดับปริญญาเอก ภาคพิเศษ พบว่า มีผู้ทำงานแล้ว จำนวน 2 คน และยังไม่ได้ทำงานและไม่ได้ศึกษาต่อ จำนวน 1 คน โดยผู้ทำงานแล้วทำงานเป็นข้าราชการ/เจ้าหน้าที่หน่วยงานของรัฐ และพนักงานบริษัท/องค์กรธุรกิจเอกชน ความสามารถพิเศษที่ช่วยให้ได้งานทำคือ การทำวิจัย และการพัฒนาบุคลากร โดยทั้งหมดทำงานอยู่ในภาคเหนือ และมีเงินเดือนเฉลี่ย 45,500 บาท ทั้งหมดมีความพึงพอใจต่องานที่ทำ ได้ทำงานตรงกับสาขาที่เรียนมา และได้ประยุกต์ใช้ความรู้ในระดับมากที่สุด

ส่วนผู้ที่ยังไม่ได้ทำงานและไม่ได้ศึกษาต่อ มีเหตุผลเนื่องจากเป็นข้าราชการบำนาญ และไม่มีปัญหาในการหางานทำ

ด้านการศึกษาต่อ พบว่า มีผู้ต้องการศึกษาต่อจำนวน 2 คน ซึ่งต้องการศึกษาในสาขาวิชาอื่นในมหาวิทยาลัยของรัฐบาลหรือต่างประเทศ โดยต้องการศึกษาต่อเพื่อเพิ่มพูนความรู้ของตนเอง

นอกจากนี้ ผู้สำเร็จการศึกษาเสนอให้เพิ่มเติมหลักสูตรเกี่ยวกับ เทคนิคการวิจัย การฝึกปฏิบัติงานจริง และด้านคุณธรรม จริยธรรม ตามลำดับ และมีข้อเสนอแนะว่าควรเพิ่มการสอนเกี่ยวกับ Globalization และผลกระทบทางสังคมและวัฒนธรรม

ข้อจำกัดในการศึกษา

1. ช่วงเวลาสำหรับการเข้าสำรวจข้อมูลมีอยู่จำกัด เป็นผลให้ข้อมูลที่ได้ไม่ครบถ้วนสมบูรณ์ จึงต้องใช้เวลามากในการหาข้อมูลเพิ่มเติม
2. ผู้สำเร็จการศึกษาระดับปริญญาเอกมีจำนวนน้อย การรายงานผลการศึกษาในส่วนของ ผู้สำเร็จการศึกษาระดับปริญญาเอก จึงเป็นเพียงการรายงานค่าสถิติตามข้อมูลที่สำรวจได้เท่านั้น ยังไม่สามารถนำไปใช้อ้างอิงในทางสถิติได้

ภาคผนวก

ตารางภาคผนวกที่ 1 ภาวะการมีงานทำของผู้สำเร็จการศึกษาระดับปริญญาตรี ภาคปกติ รุ่นปีการศึกษา 2552 ของสำนักวิชาการจัดการ

รายละเอียดข้อมูล	สาขาวิชา					รวมสำนัก จำนวน (ร้อยละ)
	การบัญชี จำนวน (ร้อยละ)	เศรษฐศาสตร์ จำนวน (ร้อยละ)	บริหารธุรกิจ จำนวน (ร้อยละ)	การจัดการการท่องเที่ยว จำนวน (ร้อยละ)	อุตสาหกรรมบริการ จำนวน (ร้อยละ)	
สถานภาพการทำงานของผู้สำเร็จการศึกษา	31 (100.00)	29 (100.00)	79 (100.00)	112 (100.00)	64 (100.00)	315 (100.00)
- ทำงานแล้ว	23 (74.19)	15 (51.72)	47 (59.49)	80 (71.43)	49 (76.56)	214 (67.94)
- ทำงานและศึกษาต่อ	3 (9.68)	1 (3.45)	4 (5.07)	2 (1.79)	-	10 (3.17)
- กำลังศึกษาต่อ	2 (6.45)	6 (20.69)	7 (8.86)	8 (7.14)	6 (9.38)	29 (9.21)
- ยังไม่ได้ทำงานและไม่ได้ศึกษาต่อ	3 (9.68)	7 (24.14)	21 (26.58)	22 (19.64)	9 (14.06)	62 (19.68)
ความรู้ความสามารถพิเศษที่ช่วยให้ได้งานทำ	26 (100.00)	16 (100.00)	51 (100.00)	82 (100.00)	49 (100.00)	224 (100.00)
- ด้านภาษาต่างประเทศ	12 (46.15)	9 (56.25)	30 (58.83)	62 (75.61)	37 (75.51)	150 (66.95)
- ด้านการใช้คอมพิวเตอร์	11 (42.31)	3 (18.75)	16 (31.37)	10 (12.19)	9 (18.37)	49 (21.88)
- ด้านกิจกรรมสันทนาการ	-	-	2 (3.92)	5 (6.10)	2 (4.08)	9 (4.02)
- ด้านศิลปะ	-	-	-	1 (1.22)	-	1 (0.45)
- ด้านนาฏศิลป์/ดนตรีขับร้อง	-	-	-	1 (1.22)	-	1 (0.45)
- ด้านอื่นๆ (ความรู้ด้านบัญชี, การตลาด, บริหารธุรกิจ)	3 (11.54)	4 (25.00)	3 (5.88)	3 (3.66)	1 (2.04)	14 (6.25)
ประเภทหน่วยงานที่ทำ	26 (100.00)	16 (100.00)	51 (100.00)	82 (100.00)	49 (100.00)	224 (100.00)
- พนักงานบริษัท/องค์กรธุรกิจเอกชน	17 (65.38)	13 (81.25)	32 (62.75)	71 (86.58)	43 (87.76)	176 (78.57)
- ดำเนินธุรกิจอิสระ/เจ้าของกิจการ	5 (19.23)	3 (18.75)	11 (21.57)	3 (3.66)	4 (8.16)	26 (11.61)
- ข้าราชการ/เจ้าหน้าที่หน่วยงานของรัฐ	3 (11.54)	-	2 (3.92)	4 (4.88)	1 (2.04)	10 (4.46)
- รัฐวิสาหกิจ	-	-	3 (5.88)	2 (2.44)	-	5 (2.23)
- พนักงานองค์กรต่างประเทศ/ระหว่างประเทศ	1 (3.85)	-	3 (5.88)	1 (1.22)	-	5 (2.23)
- อื่นๆ (ลูกจ้างชั่วคราว)	-	-	-	1 (1.22)	1 (2.04)	2 (0.90)

ตารางภาคผนวกที่ 1 ภาวะการมีงานทำของผู้สำเร็จการศึกษาระดับปริญญาตรี ภาคปกติ รุ่นปีการศึกษา 2552 ของสำนักวิชาการจัดการ

รายละเอียดข้อมูล	สาขาวิชา					รวมสำนัก จำนวน (ร้อยละ)
	การบัญชี จำนวน (ร้อยละ)	เศรษฐศาสตร์ จำนวน (ร้อยละ)	บริหารธุรกิจ จำนวน (ร้อยละ)	การจัดการการท่องเที่ยว จำนวน (ร้อยละ)	อุตสาหกรรมบริการ จำนวน (ร้อยละ)	
ที่ตั้งของสถานที่ทำงาน	26 (100.00)	16 (100.00)	51 (100.00)	82 (100.00)	49 (100.00)	224 (100.00)
- ภาคเหนือ	8 (30.76)	3 (18.75)	22 (43.14)	22 (26.83)	19 (38.78)	74 (33.04)
- กรุงเทพฯ และปริมณฑล	12 (46.15)	11 (68.75)	20 (39.22)	38 (46.34)	15 (30.61)	96 (42.86)
- ภาคตะวันออก	1 (3.85)	2 (12.50)	2 (3.92)	3 (3.66)	3 (6.12)	11 (4.91)
- ภาคใต้	1 (3.85)	-	2 (3.92)	10 (12.19)	3 (6.12)	16 (7.14)
- ภาคตะวันออกเฉียงเหนือ	1 (3.85)	-	-	1 (1.22)	3 (6.12)	5 (2.23)
- ภาคตะวันตก	1 (3.85)	-	1 (1.96)	3 (3.66)	1 (2.04)	6 (2.68)
- ภาคกลาง	1 (3.85)	-	3 (5.88)	1 (1.22)	1 (2.04)	6 (2.68)
- ต่างประเทศ	-	-	-	1 (1.22)	-	1 (0.45)
- ไม่ระบุ	1 (3.85)	-	1 (1.96)	3 (3.66)	4 (8.17)	9 (4.01)
อัตราเงินเดือนที่ได้รับ	21 (100.00)	13 (100.00)	40 (100.00)	79 (100.00)	45 (100.00)	198 (100.00)
สูงกว่าอัตราเงินเดือนตามเกณฑ์ข้าราชการ (7,940 บาท)	18 (85.71)	12 (92.31)	35 (87.50)	74 (72.37)	33 (94.44)	172 (86.87)
- มากกว่า 15,000 บาท	3 (14.29)	1 (7.69)	4 (10.00)	6 (7.59)	7 (15.56)	21 (10.61)
- 12,001 - 15,000 บาท	3 (14.29)	2 (15.38)	14 (35.00)	13 (16.46)	10 (22.22)	42 (21.21)
- 10,001 - 12,000 บาท	7 (33.33)	6 (46.15)	5 (12.50)	27 (34.18)	5 (11.11)	50 (25.25)
- 7,940 - 10,000 บาท	5 (23.80)	3 (23.07)	12 (30.00)	28 (35.44)	11 (24.44)	59 (29.80)
ต่ำกว่าอัตราเงินเดือนตามเกณฑ์ข้าราชการ (7,940 บาท)	3 (14.29)	-	4 (10.00)	5 (6.33)	11 (24.44)	23 (11.62)
ไม่ระบุ	-	1 (7.69)	1 (2.50)	-	1 (2.22)	3 (1.51)
อัตราเงินเดือนเฉลี่ย	11,125	12,040	12,065	11,850	11,820	11,800
หมายเหตุ อัตราเงินเดือนที่ได้รับไม่รวมผู้สำเร็จการศึกษาที่ประกอบธุรกิจส่วนตัว						

ตารางภาคผนวกที่ 1 ภาวะการมีงานทำของผู้สำเร็จการศึกษาระดับปริญญาตรี ภาคปกติ รุ่นปีการศึกษา 2552 ของสำนักวิชาการจัดการ

รายละเอียดข้อมูล	สาขาวิชา					รวมสำนัก จำนวน (ร้อยละ)
	การบัญชี จำนวน (ร้อยละ)	เศรษฐศาสตร์ จำนวน (ร้อยละ)	บริหารธุรกิจ จำนวน (ร้อยละ)	การจัดการการท่องเที่ยว จำนวน (ร้อยละ)	อุตสาหกรรมบริการ จำนวน (ร้อยละ)	
ความพอใจต่องานที่ทำ	26 (100.00)	16 (100.00)	51 (100.00)	82 (100.00)	49 (100.00)	224 (100.00)
- พอใจ	19 (73.08)	12 (75.00)	38 (74.51)	58 (70.73)	35 (71.43)	162 (72.32)
- ไม่พอใจ	7 (26.92)	4 (25.00)	13 (25.49)	24 (29.27)	14 (28.57)	62 (27.68)
สาเหตุที่ไม่พอใจต่องานที่ทำ	7 (100.00)	4 (100.00)	13 (100.00)	24 (100.00)	14 (100.00)	62 (100.00)
- ระบบงานไม่ดี	3 (42.85)	- -	1 (7.69)	4 (16.67)	6 (42.86)	14 (22.58)
- ค่าตอบแทนต่ำ	1 (14.29)	1 (25.00)	5 (38.46)	2 (8.33)	3 (21.43)	12 (19.35)
- ไม่ได้ใช้ความรู้ที่เรียนมา	1 (14.29)	2 (50.00)	1 (7.69)	5 (20.83)	- -	9 (14.52)
- ขาดความก้าวหน้า	1 (14.29)	- -	1 (7.69)	5 (20.83)	3 (21.43)	10 (16.13)
- ขาดความมั่นคง	- -	1 (25.00)	3 (23.08)	3 (12.50)	- -	7 (11.29)
- ผู้ร่วมงานไม่ดี	- -	- -	2 (15.39)	4 (16.67)	- -	6 (9.68)
- อื่นๆ (เป็นหน่วยงานเปิดใหม่ยังไม่มีความพร้อม, มีวันหยุดน้อย, ไม่ใช่งานที่ต้องการ)	1 (14.28)	- -	- -	1 (4.17)	2 (14.28)	4 (6.45)
ระยะเวลาในการได้งานทำ	26 (100.00)	16 (100.00)	51 (100.00)	82 (100.00)	49 (100.00)	224 (100.00)
- ได้งานทันที	4 (15.38)	- -	12 (23.53)	22 (26.83)	13 (26.53)	51 (22.77)
- 1 - 3 เดือน	16 (61.54)	11 (68.75)	27 (52.94)	37 (45.12)	25 (51.02)	116 (51.78)
- 4 - 6 เดือน	3 (11.54)	4 (25.00)	9 (17.65)	17 (20.73)	10 (20.41)	43 (19.20)
- 7 - 9 เดือน	- -	1 (6.25)	1 (1.96)	3 (3.66)	1 (2.04)	6 (2.68)
- 10 - 12 เดือน	2 (7.69)	- -	1 (1.96)	3 (3.66)	- -	6 (2.68)
- ได้งานระหว่างศึกษา	1 (3.85)	- -	1 (1.96)	- -	- -	2 (0.89)

ตารางภาคผนวกที่ 1 ภาวะการปฏิบัติงานของผู้สำเร็จการศึกษาระดับปริญญาตรี ภาคปกติ รุ่นปีการศึกษา 2552 ของสำนักวิชาการจัดการ

รายละเอียดข้อมูล	สาขาวิชา					รวมสำนัก จำนวน (ร้อยละ)
	การบัญชี จำนวน (ร้อยละ)	เศรษฐศาสตร์ จำนวน (ร้อยละ)	บริหารธุรกิจ จำนวน (ร้อยละ)	การจัดการการท่องเที่ยว จำนวน (ร้อยละ)	อุตสาหกรรมบริการ จำนวน (ร้อยละ)	
ลักษณะงานที่ทำตรงตามสาขาวิชาที่สำเร็จการศึกษา	26 (100.00)	16 (100.00)	51 (100.00)	82 (100.00)	49 (100.00)	224 (100.00)
- ตรง	21 (80.77)	4 (25.00)	37 (72.55)	39 (47.56)	32 (65.31)	133 (59.38)
- ไม่ตรง	5 (19.23)	12 (75.00)	14 (27.45)	43 (52.44)	17 (34.69)	91 (40.62)
การนำความรู้ไปประยุกต์ใช้กับงานที่ทำ	26 (100.00)	16 (100.00)	51 (100.00)	82 (100.00)	49 (100.00)	224 (100.00)
- มากที่สุด	8 (30.77)	1 (6.25)	5 (9.80)	5 (6.10)	10 (20.41)	29 (12.95)
- มาก	11 (42.31)	4 (25.00)	23 (45.10)	30 (36.58)	22 (44.90)	90 (40.18)
- ปานกลาง	5 (19.23)	7 (43.75)	17 (33.33)	39 (47.56)	13 (26.53)	81 (36.16)
- น้อย	2 (7.69)	2 (12.50)	6 (11.77)	7 (8.54)	3 (6.12)	20 (8.93)
- น้อยที่สุด	- -	2 (12.50)	- -	1 (1.22)	1 (2.04)	4 (1.78)
สาเหตุที่ยังไม่ได้งานทำและปัญหาในการหางานทำหลังสำเร็จการศึกษา พิจารณาเฉพาะผู้สำเร็จการศึกษาที่ยังไม่ได้ทำงานและไม่ได้ศึกษาต่อ						
สาเหตุที่ยังไม่ได้งานทำ	3 (100.00)	7 (100.00)	21 (100.00)	22 (100.00)	9 (100.00)	62 (100.00)
- รอฟังคำตอบจากหน่วยงาน	1 (33.33)	2 (28.57)	6 (28.57)	6 (27.27)	3 (33.33)	18 (29.03)
- ยังไม่ประสงค์ทำงาน	1 (33.33)	3 (42.86)	5 (23.81)	10 (45.45)	4 (44.45)	23 (37.10)
- หางานทำไม่ได้	1 (33.34)	2 (25.57)	3 (14.29)	1 (4.55)	1 (11.11)	8 (12.90)
- อื่นๆ (อยู่ระหว่างเปลี่ยนงาน, ตัดการกิจทางบ้าน)	- -	- -	7 (33.33)	5 (22.73)	1 (11.11)	13 (20.97)
ปัญหาในการหางานทำหลังสำเร็จการศึกษา	2 (100.00)	4 (100.00)	16 (100.00)	12 (100.00)	5 (100.00)	39 (100.00)
- ไม่มีปัญหา	- -	1 (25.00)	9 (56.25)	5 (41.66)	3 (60.00)	18 (46.15)
- หางานที่ถูกต้องไม่ได้	- -	2 (50.00)	2 (12.50)	2 (16.67)	1 (20.00)	7 (17.95)
- ไม่ทราบแหล่งงาน	- -	1 (25.00)	1 (6.25)	2 (16.67)	- -	4 (10.26)

ตารางภาคผนวกที่ 1 ภาวะการมีงานทำของผู้สำเร็จการศึกษาระดับปริญญาตรี ภาคปกติ รุ่นปีการศึกษา 2552 ของสำนักวิชาการจัดการ

รายละเอียดข้อมูล	สาขาวิชา					รวมสำนัก จำนวน (ร้อยละ)
	การบัญชี จำนวน (ร้อยละ)	เศรษฐศาสตร์ จำนวน (ร้อยละ)	บริหารธุรกิจ จำนวน (ร้อยละ)	การจัดการการท่องเที่ยว จำนวน (ร้อยละ)	อุตสาหกรรมบริการ จำนวน (ร้อยละ)	
- สอบเข้าทำงานไม่ได้	2 (100.00)	- -	1 (6.25)	2 (16.67)	- -	5 (12.82)
- หน่วยงานไม่ต้องการ	- -	- -	1 (6.25)	- -	1 (20.00)	2 (5.13)
- ขาดคนหรือเงินค่าประกัน	- -	- -	1 (6.25)	- -	- -	1 (2.56)
- อื่นๆ (ยังไม่พร้อมเข้าทำงาน, รอคะแนนสอบ)	- -	- -	1 (6.25)	1 (8.33)	- -	2 (5.13)
หมายเหตุ ปัญหาในการหางานทำหลังสำเร็จการศึกษาไม่รวมผู้ที่ไม่ประสงค์ทำงาน						
ข้อมูลการศึกษาต่อ พิจารณาเฉพาะผู้สำเร็จการศึกษาที่กำลังศึกษาต่อ						
สาขาวิชาที่ศึกษาต่อ	5 (100.00)	7 (100.00)	11 (100.00)	10 (100.00)	6 (100.00)	39 (100.00)
- สาขาวิชาเดิม	2 (40.00)	4 (57.14)	6 (54.55)	3 (30.00)	3 (50.00)	18 (46.15)
- สาขาวิชาอื่นที่ไม่ใช่สาขาวิชาเดิม	3 (60.00)	3 (42.86)	5 (45.45)	7 (70.00)	3 (50.00)	21 (53.85)
ประเภทของสถาบันการศึกษาที่กำลังศึกษาต่อ	5 (100.00)	7 (100.00)	11 (100.00)	10 (100.00)	6 (100.00)	39 (100.00)
- รัฐบาล	2 (40.00)	4 (57.14)	10 (90.91)	5 (50.00)	3 (50.00)	24 (61.54)
- ต่างประเทศ	1 (20.00)	3 (42.86)	- -	5 (50.00)	3 (50.00)	12 (30.77)
- เอกชน	2 (40.00)	- -	1 (9.09)	- -	- -	3 (7.69)
เหตุผลที่ตัดสินใจศึกษาต่อ	5 (100.00)	7 (100.00)	11 (100.00)	10 (100.00)	6 (100.00)	39 (100.00)
- งานที่ต้องการ ต้องใช้วุฒิการศึกษาสูงขึ้น	1 (20.00)	3 (42.85)	2 (18.18)	1 (10.00)	1 (16.67)	8 (20.52)
- เป็นความต้องการของบิดามารดา/ผู้ปกครอง	2 (40.00)	1 (14.29)	5 (45.46)	4 (40.00)	3 (50.00)	15 (38.46)
- ได้รับทุนการศึกษาต่อ	- -	1 (14.29)	- -	- -	- -	1 (2.56)
- อื่น ๆ (ต้องการเพิ่มเติมความรู้)	2 (40.00)	2 (28.57)	4 (36.36)	5 (50.00)	2 (33.33)	15 (38.46)

ตารางภาคผนวกที่ 1 ภาวะการปฏิบัติงานของผู้สำเร็จการศึกษาระดับปริญญาตรี ภาคปกติ รุ่นปีการศึกษา 2552 ของสำนักวิชาการจัดการ

รายละเอียดข้อมูล	สาขาวิชา					รวมสำนัก จำนวน (ร้อยละ)
	การบัญชี จำนวน (ร้อยละ)	เศรษฐศาสตร์ จำนวน (ร้อยละ)	บริหารธุรกิจ จำนวน (ร้อยละ)	การจัดการการท่องเที่ยว จำนวน (ร้อยละ)	อุตสาหกรรมบริการ จำนวน (ร้อยละ)	
ปัญหาในการศึกษาต่อ	5 (100.00)	7 (100.00)	11 (100.00)	10 (100.00)	6 (100.00)	39 (100.00)
- ไม่มีปัญหา	5 (100.00)	5 (71.42)	11 (100.00)	9 (90.00)	5 (83.33)	35 (89.74)
- ขาดความรู้พื้นฐานในการศึกษาต่อ	- -	- -	- -	- -	1 (16.67)	1 (2.56)
- คุณสมบัติในการสมัครเรียน	- -	1 (14.29)	- -	- -	- -	1 (2.56)
- ขาดแคลนเงินทุน	- -	1 (14.29)	- -	1 (10.00)	- -	2 (5.13)
ข้อมูลการศึกษาต่อ พิจารณาเฉพาะผู้สำเร็จการศึกษาที่ไม่ได้ศึกษาต่อ						
ความต้องการศึกษาต่อ	26 (100.00)	22 (100.00)	68 (100.00)	102 (100.00)	58 (100.00)	276 (100.00)
- ไม่ต้องการศึกษาต่อ	12 (46.15)	6 (27.27)	18 (26.47)	31 (30.39)	13 (22.41)	80 (29.00)
- ต้องการศึกษาต่อ	14 (53.85)	16 (72.73)	50 (73.53)	71 (69.61)	45 (77.59)	196 (71.00)
สาขาวิชาที่ต้องการศึกษาต่อ	14 (100.00)	16 (100.00)	50 (100.00)	71 (100.00)	46 (100.00)	196 (100.00)
- สาขาวิชาเดิม	2 (14.29)	4 (25.00)	33 (66.00)	22 (30.99)	13 (28.89)	74 (37.76)
- สาขาวิชาอื่นที่ไม่ใช่สาขาวิชาเดิม	12 (85.71)	12 (75.00)	17 (34.00)	49 (69.01)	32 (71.11)	122 (62.24)
ประเภทของสถาบันการศึกษาที่ต้องการศึกษาต่อ	14 (100.00)	16 (100.00)	50 (100.00)	71 (100.00)	46 (100.00)	196 (100.00)
- รัฐบาล	10 (71.43)	14 (87.50)	30 (60.00)	51 (71.83)	33 (73.33)	138 (70.41)
- ต่างประเทศ	4 (28.57)	2 (12.50)	16 (32.00)	20 (28.17)	8 (17.78)	50 (25.51)
- เอกชน	- -	- -	4 (8.00)	- -	4 (8.89)	8 (4.08)
เหตุผลที่ต้องการศึกษาต่อ	14 (100.00)	16 (100.00)	50 (100.00)	71 (100.00)	46 (100.00)	196 (100.00)
- เป็นความต้องการของบิดามารดา/ผู้ปกครอง	1 (7.14)	2 (12.50)	10 (20.00)	7 (9.86)	8 (17.78)	28 (14.28)
- งานที่ต้องการ ต้องใช้วุฒิการศึกษาสูงขึ้น	8 (57.14)	8 (50.00)	15 (30.00)	28 (39.44)	19 (42.22)	78 (39.80)
- อื่น ๆ (เพิ่มเติมความรู้, พัฒนาการทำงาน)	5 (35.72)	6 (37.50)	25 (50.00)	36 (50.70)	18 (40.00)	90 (45.92)

ตารางภาคผนวกที่ 1 ภาวะการมีงานทำของผู้สำเร็จการศึกษาระดับปริญญาตรี ภาคปกติ รุ่นปีการศึกษา 2552 ของสำนักวิชาการจัดการ

รายละเอียดข้อมูล	สาขาวิชา					รวมสำนัก จำนวน (ร้อยละ)
	การบัญชี จำนวน (ร้อยละ)	เศรษฐศาสตร์ จำนวน (ร้อยละ)	บริหารธุรกิจ จำนวน (ร้อยละ)	การจัดการการท่องเที่ยว จำนวน (ร้อยละ)	อุตสาหกรรมบริการ จำนวน (ร้อยละ)	
หลักสูตรที่ควรเพิ่มเติมเพื่อประโยชน์ในการทำงาน	60 (100.00)	50 (100.00)	140 (100.00)	217 (100.00)	114 (100.00)	581 (100.00)
- การฝึกปฏิบัติจริง	23 (38.33)	18 (36.00)	52 (37.15)	80 (36.87)	54 (47.37)	227 (39.07)
- ภาษาอังกฤษ	16 (26.67)	12 (24.00)	33 (23.57)	53 (24.42)	30 (26.32)	144 (24.78)
- คอมพิวเตอร์	8 (13.33)	5 (10.00)	26 (18.57)	31 (14.29)	14 (12.28)	84 (14.46)
- เทคนิคการวิจัย	3 (5.00)	4 (8.00)	10 (7.14)	17 (7.83)	4 (3.51)	38 (6.54)
- การใช้งานอินเทอร์เน็ต	3 (5.00)	3 (6.00)	7 (5.00)	16 (7.37)	5 (4.39)	34 (5.85)
- บัญชี	7 (11.67)	6 (12.00)	5 (3.57)	9 (4.15)	1 (0.88)	28 (4.82)
- อื่นๆ (ภาษาอื่นๆ, บุคลิกภาพ, ทักษะการสนทนา, การเข้าสังคม)	- -	2 (4.00)	7 (5.00)	11 (5.07)	6 (5.25)	26 (4.48)
หลักสูตรที่ควรเพิ่มเติมเพื่อประโยชน์ในการทำงาน ผู้ตอบแบบสอบถามสามารถเลือกตอบได้มากกว่า 1 คำตอบ						

ตารางภาคผนวกที่ 2 ภาวะการมีงานทำของผู้สำเร็จการศึกษาระดับปริญญาตรี ภาคปกติ รุ่นปีการศึกษา 2552 ของสำนักวิชาเทคโนโลยีสารสนเทศ

รายละเอียดข้อมูล	สาขาวิชา			
	การจัดการเทคโนโลยีสารสนเทศ จำนวน (ร้อยละ)	วิทยาการคอมพิวเตอร์ จำนวน (ร้อยละ)	วิศวกรรมซอฟต์แวร์ จำนวน (ร้อยละ)	เทคโนโลยีมีเดียฯ จำนวน (ร้อยละ)
สถานภาพการทำงานของผู้สำเร็จการศึกษา	19 (100.00)	22 (100.00)	33 (100.00)	52 (100.00)
- ทำงานแล้ว	11 (57.89)	18 (81.82)	20 (60.61)	38 (73.08)
- ทำงานและกำลังศึกษาต่อ	2 (10.53)	- -	4 (12.12)	2 (3.85)
- กำลังศึกษาต่อ	1 (5.26)	1 (4.54)	2 (6.06)	3 (5.77)
- ยังไม่ได้ทำงานและไม่ได้ศึกษาต่อ	5 (26.32)	3 (13.64)	7 (21.21)	9 (17.31)
ความรู้ความสามารถพิเศษที่ช่วยให้ได้งานทำ	13 (100.00)	18 (100.00)	24 (100.00)	40 (100.00)
- ด้านภาษาต่างประเทศ	- -	6 (33.33)	7 (29.17)	4 (10.00)
- ด้านการใช้คอมพิวเตอร์	12 (92.31)	11 (61.11)	17 (70.83)	24 (60.00)
- ด้านกิจกรรมสันทนาการ	- -	1 (5.56)	- -	- -
- ด้านศิลปะ	- -	- -	- -	5 (12.50)
- ด้านอื่นๆ (ความตั้งใจและอดทน, มนุษยสัมพันธ์, บุคลิกภาพ)	1 (7.69)	- -	- -	7 (17.50)
ประเภทหน่วยงานที่ทำ	13 (100.00)	18 (100.00)	24 (100.00)	40 (100.00)
- ข้าราชการ/เจ้าหน้าที่หน่วยงานของรัฐ	1 (7.69)	1 (5.56)	- -	3 (7.50)
- พนักงานบริษัท/องค์กรธุรกิจเอกชน	9 (69.23)	15 (83.32)	21 (87.50)	25 (62.50)
- ดำเนินธุรกิจอิสระ/เจ้าของกิจการ	1 (7.69)	- -	2 (8.33)	10 (25.00)
- รัฐวิสาหกิจ	2 (15.39)	1 (5.56)	- -	1 (2.50)
- อื่นๆ (ครูอัตราจ้าง, เจ้าหน้าที่โครงการหลวง)	- -	1 (5.56)	1 (4.17)	1 (2.50)

ตารางภาคผนวกที่ 2 ภาวะการมีงานทำของผู้สำเร็จการศึกษาระดับปริญญาตรี ภาคปกติ รุ่นปีการศึกษา 2552 ของสำนักวิชาเทคโนโลยีสารสนเทศ

รายละเอียดข้อมูล	สาขาวิชา			
	การจัดการเทคโนโลยีสารสนเทศ จำนวน (ร้อยละ)	วิทยาการคอมพิวเตอร์ จำนวน (ร้อยละ)	วิศวกรรมซอฟต์แวร์ จำนวน (ร้อยละ)	เทคโนโลยี 멀티มีเดียฯ จำนวน (ร้อยละ)
ที่ตั้งของสถานที่ทำงาน	13 (100.00)	18 (100.00)	24 (100.00)	40 (100.00)
- กรุงเทพฯ และปริมณฑล	7 (53.86)	14 (77.77)	14 (58.33)	19 (47.50)
- ภาคกลาง	- -	- -	1 (4.17)	2 (50.00)
- ภาคเหนือ	1 (7.69)	2 (11.11)	8 (33.33)	15 (37.50)
- ภาคใต้	1 (7.69)	- -	- -	2 (5.00)
- ภาคตะวันออกเฉียงเหนือ	2 (15.38)	1 (5.56)	1 (4.17)	- -
- ไม่ระบุ	2 (15.38)	1 (5.56)	- -	2 (5.00)
อัตราเงินเดือนที่ได้รับ	12 (100.00)	18 (100.00)	22 (100.00)	30 (100.00)
สูงกว่าอัตราเงินเดือนตามเกณฑ์ข้าราชการ (7,940 บาท)	12 (100.00)	15 (83.33)	21 (95.45)	27 (90.00)
- มากกว่า 15,000 บาท	4 (33.33)	6 (33.32)	9 (40.91)	5 (16.67)
- 12,001 - 15,000 บาท	1 (8.33)	3 (16.667)	7 (31.82)	8 (26.67)
- 10,001 - 12,000 บาท	2 (16.67)	3 (16.67)	5 (22.72)	4 (13.33)
- 7,940 - 10,000 บาท	5 (41.67)	3 (16.67)	- -	10 (33.33)
ต่ำกว่าอัตราเงินเดือนตามเกณฑ์ข้าราชการ (7,940 บาท)	- -	- -	1 (4.55)	2 (6.67)
ไม่ระบุ	- -	3 (16.67)	- -	1 (3.33)
อัตราเงินเดือนเฉลี่ย	12,440	13,735	15,520	13,110
หมายเหตุ อัตราเงินเดือนที่ได้รับไม่รวมผู้สำเร็จการศึกษาที่ประกอบธุรกิจส่วนตัว				

ตารางภาคผนวกที่ 2 ภาวะการมีงานทำของผู้สำเร็จการศึกษาระดับปริญญาตรี ภาคปกติ รุ่นปีการศึกษา 2552 ของสำนักวิชาเทคโนโลยีสารสนเทศ

รายละเอียดข้อมูล	สาขาวิชา			
	การจัดการเทคโนโลยีสารสนเทศ จำนวน (ร้อยละ)	วิทยาการคอมพิวเตอร์ จำนวน (ร้อยละ)	วิศวกรรมซอฟต์แวร์ จำนวน (ร้อยละ)	เทคโนโลยีมีเดียฯ จำนวน (ร้อยละ)
ความพอใจต่องานที่ทำ	13 (100.00)	18 (100.00)	24 (100.00)	40 (100.00)
- พอใจ	9 (69.23)	16 (88.89)	20 (83.33)	30 (75.00)
- ไม่พอใจ	4 (30.77)	2 (11.11)	4 (16.67)	10 (25.00)
สาเหตุที่ไม่พอใจต่องานที่ทำ	4 (100.00)	2 (100.00)	4 (100.00)	10 (100.00)
- ระบบงาน ไม่ดี	- -	1 (50.00)	1 (25.00)	1 (10.00)
- ไม่ได้ใช้ความรู้ที่เรียนมา	1 (25.00)	- -	1 (25.00)	2 (20.00)
- ค่าตอบแทนต่ำ	2 (50.00)	1 (50.00)	1 (25.00)	3 (30.00)
- ขาดความมั่นคง	- -	- -	- -	2 (20.00)
- ขาดความก้าวหน้า	1 (25.00)	- -	- -	2 (20.00)
- งานไม่ท้าทาย	- -	- -	1 (25.00)	- -
ระยะเวลาในการได้งานทำหลังสำเร็จการศึกษา	13 (100.00)	18 (100.00)	24 (100.00)	40 (100.00)
- ได้งานทันที	3 (23.08)	7 (38.89)	10 (41.67)	14 (35.00)
- 1 - 3 เดือน	7 (53.85)	8 (44.44)	10 (41.67)	14 (35.00)
- 4 - 6 เดือน	2 (15.38)	1 (5.56)	3 (12.50)	7 (17.50)
- 7 - 9 เดือน	1 (7.69)	1 (5.56)	1 (4.17)	2 (5.00)
- 10 - 12 เดือน	- -	- -	- -	2 (5.00)
- ได้งานระหว่างศึกษา	- -	1 (5.56)	- -	1 (2.50)

ตารางภาคผนวกที่ 2 ภาวะการมีงานทำของผู้สำเร็จการศึกษาระดับปริญญาตรี ภาคปกติ รุ่นปีการศึกษา 2552 ของสำนักวิชาเทคโนโลยีสารสนเทศ

รายละเอียดข้อมูล	สาขาวิชา			
	การจัดการเทคโนโลยีสารสนเทศ จำนวน (ร้อยละ)	วิทยาการคอมพิวเตอร์ จำนวน (ร้อยละ)	วิศวกรรมซอฟต์แวร์ จำนวน (ร้อยละ)	เทคโนโลยีมีเดียฯ จำนวน (ร้อยละ)
ลักษณะงานที่ทำตรงตามสาขาวิชาที่สำเร็จการศึกษา	13 (100.00)	18 (100.00)	24 (100.00)	40 (100.00)
- ตรง	10 (76.92)	13 (72.22)	17 (70.83)	25 (62.50)
- ไม่ตรง	3 (23.08)	5 (27.78)	7 (29.17)	15 (37.50)
การนำความรู้ไปประยุกต์ใช้กับงานที่ทำ	13 (100.00)	18 (100.00)	24 (100.00)	40 (100.00)
- มากที่สุด	1 (7.69)	4 (22.22)	10 (41.67)	11 (27.50)
- มาก	4 (30.77)	3 (16.67)	5 (20.83)	11 (27.50)
- ปานกลาง	6 (46.15)	10 (55.56)	7 (29.17)	14 (35.00)
- น้อย	2 (15.38)	1 (5.56)	1 (4.17)	3 (7.50)
- น้อยที่สุด	- -	- -	1 (4.17)	1 (2.50)
สาเหตุที่ยังไม่ได้งานทำและปัญหาในการหางานทำหลังสำเร็จการศึกษา พิจารณาเฉพาะผู้สำเร็จการศึกษาที่ยังไม่ได้ทำงานและไม่ได้ศึกษาต่อ				
สาเหตุที่ยังไม่ได้งานทำ	5 (100.00)	3 (100.00)	7 (100.00)	9 (100.00)
- รอฟังคำตอบจากหน่วยงาน	3 (60.00)	2 (66.67)	1 (14.29)	2 (22.22)
- ยังไม่ประสงค์ทำงาน	1 (20.00)	- -	4 (57.14)	3 (33.33)
- หางานทำไม่ได้	- -	1 (33.33)	1 (14.29)	- -
- อื่นๆ (อยู่ระหว่างเปลี่ยนงาน, ช่วยธุรกิจครอบครัว)	1 (20.00)	- -	1 (14.29)	4 (44.45)
ปัญหาในการหางานทำหลังสำเร็จการศึกษา	4 (100.00)	3 (100.00)	3 (100.00)	6 (100.00)
- ไม่มีปัญหา	2 (50.00)	2 (66.67)	1 (33.33)	6 (100.00)
- หางานที่ถูกต้องไม่ได้	- -	- -	1 (33.33)	- -

ตารางภาคผนวกที่ 2 ภาวะการมีงานทำของผู้สำเร็จการศึกษาระดับปริญญาตรี ภาคปกติ รุ่นปีการศึกษา 2552 ของสำนักวิชาเทคโนโลยีสารสนเทศ

รายละเอียดข้อมูล	สาขาวิชา			
	การจัดการเทคโนโลยีสารสนเทศ จำนวน (ร้อยละ)	วิทยาการคอมพิวเตอร์ จำนวน (ร้อยละ)	วิศวกรรมซอฟต์แวร์ จำนวน (ร้อยละ)	เทคโนโลยี 멀티มีเดียฯ จำนวน (ร้อยละ)
- หน่วยงานไม่ต้องการ	- -	1 (33.33)	1 (33.34)	- -
- เงินเดือนน้อย	1 (25.00)	- -	- -	- -
- สอบเข้าทำงานไม่ได้	1 (25.00)	- -	- -	- -
หมายเหตุ ปัญหาในการหางานทำหลังสำเร็จการศึกษาไม่รวมผู้ที่ไม่ประสงค์ทำงาน				
ข้อมูลการศึกษาต่อ พิจารณาเฉพาะผู้สำเร็จการศึกษาที่กำลังศึกษาต่อ				
สาขาวิชาที่ศึกษาต่อ	3 (100.00)	1 (100.00)	6 (100.00)	5 (100.00)
- สาขาวิชาเดิม	1 (33.33)	- -	2 (33.33)	1 (20.00)
- สาขาวิชาอื่นที่ไม่ใช่สาขาวิชาเดิม	2 (66.67)	1 (100.00)	4 (66.67)	4 (80.00)
ประเภทของสถาบันการศึกษาที่กำลังศึกษาต่อ	3 (100.00)	1 (100.00)	6 (100.00)	5 (100.00)
- รัฐบาล	3 (100.00)	1 (100.00)	5 (83.33)	3 (60.00)
- เอกชน	- -	- -	- -	2 (40.00)
- ต่างประเทศ	- -	- -	1 (16.67)	- -
เหตุผลที่ตัดสินใจศึกษาต่อ	3 (100.00)	1 (100.00)	6 (100.00)	5 (100.00)
- เป็นความต้องการของบิดามารดา/ผู้ปกครอง	- -	1 (100.00)	1 (16.67)	3 (60.00)
- งานที่ต้องการ ต้องใช้วุฒิการศึกษาสูงขึ้น	2 (66.67)	- -	1 (16.67)	1 (20.00)
- ได้รับทุนการศึกษา	1 (33.33)	- -	1 (16.67)	- -
- อื่น ๆ (ต้องการเพิ่มเติมความรู้)	- -	- -	3 (49.99)	1 (20.00)

ตารางภาคผนวกที่ 2 ภาวะการมีงานทำของผู้สำเร็จการศึกษาระดับปริญญาตรี ภาคปกติ รุ่นปีการศึกษา 2552 ของสำนักวิชาเทคโนโลยีสารสนเทศ

รายละเอียดข้อมูล	สาขาวิชา			
	การจัดการเทคโนโลยีสารสนเทศ จำนวน (ร้อยละ)	วิทยาการคอมพิวเตอร์ จำนวน (ร้อยละ)	วิศวกรรมซอฟต์แวร์ จำนวน (ร้อยละ)	เทคโนโลยีมีเดียฯ จำนวน (ร้อยละ)
ปัญหาในการศึกษาต่อ	3 (100.00)	1 (100.00)	6 (100.00)	5 (100.00)
- ไม่มีปัญหา	2 (66.67)	1 (100.00)	5 (83.33)	5 (100.00)
- ขาดแคลนเงินทุน	1 (33.33)	- -	- -	- -
- ข้อมูลสถานศึกษาไม่เพียงพอ	- -	- -	1 (16.67)	- -
- ขาดความรู้พื้นฐานในการศึกษาต่อ	- -	- -	- -	- -
- อื่นๆ (เวลาเรียนตรงกับเวลาทำงาน)	- -	- -	- -	- -
ข้อมูลการศึกษาต่อ พิจารณาเฉพาะผู้สำเร็จการศึกษาที่ไม่ได้ศึกษาต่อ				
ความต้องการศึกษาต่อ	16 (100.00)	21 (100.00)	27 (100.00)	47 (100.00)
- ไม่ต้องการศึกษาต่อ	7 (43.75)	5 (23.81)	9 (33.33)	21 (44.68)
- ต้องการศึกษาต่อ	9 (56.25)	16 (76.19)	18 (66.67)	26 (55.32)
สาขาวิชาที่ต้องการศึกษาต่อ	9 (100.00)	16 (100.00)	18 (100.00)	26 (100.00)
- สาขาวิชาเดิม	3 (33.33)	3 (18.75)	11 (61.11)	12 (46.15)
- สาขาวิชาอื่นที่ไม่ใช่สาขาวิชาเดิม	6 (66.67)	13 (81.25)	7 (38.89)	14 (53.85)
ประเภทของสถาบันการศึกษาที่ต้องการศึกษาต่อ	9 (100.00)	16 (100.00)	18 (100.00)	26 (100.00)
- รัฐบาล	5 (55.56)	13 (81.25)	12 (66.67)	15 (57.69)
- ต่างประเทศ	3 (33.33)	3 (18.75)	5 (27.78)	10 (38.46)
- เอกชน	1 (11.11)	- -	1 (5.56)	1 (3.85)

ตารางภาคผนวกที่ 2 ภาวะการมีงานทำของผู้สำเร็จการศึกษาระดับปริญญาตรี ภาคปกติ รุ่นปีการศึกษา 2552 ของสำนักวิชาเทคโนโลยีสารสนเทศ

รายละเอียดข้อมูล	สาขาวิชา			
	การจัดการเทคโนโลยีสารสนเทศ จำนวน (ร้อยละ)	วิทยาการคอมพิวเตอร์ จำนวน (ร้อยละ)	วิศวกรรมซอฟต์แวร์ จำนวน (ร้อยละ)	เทคโนโลยีมีเดียฯ จำนวน (ร้อยละ)
เหตุผลที่ต้องการศึกษาต่อ	9 (100.00)	16 (100.00)	18 (100.00)	26 (100.00)
- งานที่ต้องการ ต้องใช้วุฒิการศึกษาสูงขึ้น	6 (66.67)	5 (31.25)	11 (61.11)	4 (15.38)
- เป็นความต้องการของบิดามารดา/ผู้ปกครอง	1 (11.11)	4 (25.00)	2 (11.11)	6 (23.08)
- ได้รับทุนการศึกษาต่อ	- -	- -	- -	1 (3.85)
- อื่น ๆ (ต้องการเพิ่มเติมความรู้และประสบการณ์ไปใช้ที่ทำงาน)	2 (22.22)	7 (43.75)	5 (27.78)	15 (57.69)
หลักสูตรที่ควรเพิ่มเติมเพื่อประโยชน์ในการทำงาน	60 (100.00)	52 (100.00)	52 (100.00)	82 (100.00)
- การฝึกปฏิบัติจริง	12 (20.00)	14 (26.92)	23 (44.23)	30 (36.59)
- คอมพิวเตอร์	11 (18.33)	13 (25.00)	9 (17.31)	18 (21.95)
- ภาษาอังกฤษ	5 (8.33)	13 (25.00)	7 (13.46)	19 (23.17)
- เทคนิคการวิจัย	3 (5.00)	5 (9.62)	6 (11.54)	6 (7.32)
- การใช้งานอินเทอร์เน็ต	3 (5.00)	3 (5.77)	2 (3.85)	5 (6.10)
- บัญชี	- -	4 (7.69)	3 (5.77)	1 (1.22)
- อื่นๆ (การตั้งเป้าหมายการประกอบอาชีพ, การเป็นผู้ประกอบการ)	- -	- -	2 (3.85)	3 (3.66)
หลักสูตรที่ควรเพิ่มเติมเพื่อประโยชน์ในการทำงาน ผู้ตอบแบบสอบถามสามารถเลือกตอบได้มากกว่า 1 คำตอบ				

ตารางภาคผนวกที่ 2 ภาวะการมีงานทำของผู้สำเร็จการศึกษาระดับปริญญาตรี ภาคปกติ รุ่นปีการศึกษา 2552 ของสำนักวิชาเทคโนโลยีสารสนเทศ (ต่อ)

รายละเอียดข้อมูล	สาขาวิชา		รวมสำนัก จำนวน (ร้อยละ)
	วิศวกรรมคอมพิวเตอร์ จำนวน (ร้อยละ)	วิศวกรรมการสื่อสารฯ จำนวน (ร้อยละ)	
สถานภาพการทำงานของผู้สำเร็จการศึกษา	20 (100.00)	21 (100.00)	167 (100.00)
- ทำงานแล้ว	12 (60.00)	16 (76.19)	115 (68.86)
- ทำงานและกำลังศึกษาต่อ	3 (15.00)	2 (9.52)	13 (7.78)
- กำลังศึกษาต่อ	4 (20.00)	1 (4.76)	12 (7.19)
- ยังไม่ได้ทำงานและไม่ได้ศึกษาต่อ	1 (5.00)	2 (9.52)	27 (16.17)
ความรู้ความสามารถพิเศษที่ช่วยให้ได้งานทำ	15 (100.00)	18 (100.00)	128 (100.00)
- ด้านภาษาต่างประเทศ	4 (26.67)	4 (22.22)	25 (19.53)
- ด้านการใช้คอมพิวเตอร์	9 (60.00)	13 (72.22)	86 (67.19)
- ด้านกิจกรรมสันทนาการ	2 (13.33)	-	3 (3.91)
- ด้านศิลปะ	-	-	5 (2.34)
- ด้านอื่นๆ (ความตั้งใจและอดทน, มนุษยสัมพันธ์, บุคลิกภาพ)	-	1 (5.56)	9 (7.03)
ประเภทหน่วยงานที่ทำ	15 (100.00)	18 (100.00)	128 (100.00)
- ข้าราชการ/เจ้าหน้าที่หน่วยงานของรัฐ	2 (13.33)	3 (16.67)	10 (7.81)
- พนักงานบริษัท/องค์กรธุรกิจเอกชน	11 (73.33)	12 (66.67)	93 (72.66)
- ดำเนินธุรกิจอิสระ/เจ้าของกิจการ	1 (6.67)	1 (5.56)	15 (11.72)
- รัฐวิสาหกิจ	1 (6.67)	2 (11.11)	7 (5.47)
- อื่นๆ (ครูอัตราจ้าง, เจ้าหน้าที่โครงการหลวง)	-	-	3 (2.34)

ตารางภาคผนวกที่ 2 ภาวะการมีงานทำของผู้สำเร็จการศึกษาระดับปริญญาตรี ภาคปกติ รุ่นปีการศึกษา 2552 ของสำนักวิชาเทคโนโลยีสารสนเทศ (ต่อ)

รายละเอียดข้อมูล	สาขาวิชา		รวมสำนัก จำนวน (ร้อยละ)
	วิศวกรรมคอมพิวเตอร์ จำนวน (ร้อยละ)	วิศวกรรมการสื่อสารฯ จำนวน (ร้อยละ)	
ที่ตั้งของสถานที่ทำงาน	15 (100.00)	18 (100.00)	128 (100.00)
- กรุงเทพฯ และปริมณฑล	8 (53.33)	7 (38.89)	69 (53.90)
- ภาคกลาง	2 (13.33)	1 (5.56)	6 (4.69)
- ภาคเหนือ	5 (33.33)	8 (44.44)	39 (30.47)
- ภาคใต้	-	-	3 (2.34)
- ภาคตะวันออกเฉียงเหนือ	-	-	4 (3.13)
- ไม่ระบุ	-	2 (11.11)	7 (5.47)
อัตราเงินเดือนที่ได้รับ	14 (100.00)	17 (100.00)	113 (100.00)
สูงกว่าอัตราเงินเดือนตามเกณฑ์ข้าราชการ (7,940 บาท)	13 (92.86)	15 (88.24)	105 (91.16)
- มากกว่า 15,000 บาท	8 (57.14)	8 (47.06)	40 (35.40)
- 12,001 - 15,000 บาท	2 (14.29)	3 (17.65)	24 (21.24)
- 10,001 - 12,000 บาท	-	1 (5.88)	15 (13.28)
- 7,940 - 10,000 บาท	3 (21.43)	3 (17.65)	24 (21.24)
ต่ำกว่าอัตราเงินเดือนตามเกณฑ์ข้าราชการ (7,940 บาท)	-	2 (11.76)	5 (4.42)
ไม่ระบุ	1 (7.14)	-	5 (4.42)
อัตราเงินเดือนเฉลี่ย	14,670	14,210	14,000
หมายเหตุ อัตราเงินเดือนที่ได้รับไม่รวมผู้สำเร็จการศึกษาที่ประกอบธุรกิจส่วนตัว			

ตารางภาคผนวกที่ 2 ภาวะการมีงานทำของผู้สำเร็จการศึกษาระดับปริญญาตรี ภาคปกติ รุ่นปีการศึกษา 2552 ของสำนักวิชาเทคโนโลยีสารสนเทศ (ต่อ)

รายละเอียดข้อมูล	สาขาวิชา		รวมสำนัก จำนวน (ร้อยละ)
	วิศวกรรมคอมพิวเตอร์ จำนวน (ร้อยละ)	วิศวกรรมการสื่อสารฯ จำนวน (ร้อยละ)	
ความพอใจต่องานที่ทำ	15 (100.00)	18 (100.00)	128 (100.00)
- พอใจ	11 (73.33)	14 (77.78)	100 (78.13)
- ไม่พอใจ	4 (26.67)	4 (22.22)	28 (21.87)
สาเหตุที่ไม่พอใจต่องานที่ทำ	4 (100.00)	4 (100.00)	28 (100.00)
- ระบบงานไม่ดี	1 (25.00)	-	4 (14.29)
- ไม่ได้ใช้ความรู้ที่เรียนมา	1 (25.00)	1 (25.00)	6 (21.43)
- ค่าตอบแทนต่ำ	1 (25.00)	1 (25.00)	9 (32.14)
- ขาดความมั่นคง	1 (25.00)	2 (50.00)	5 (17.86)
- ขาดความก้าวหน้า	-	-	3 (10.71)
- งานไม่ท้าทาย	-	-	1 (3.57)
ระยะเวลาในการได้งานทำหลังสำเร็จการศึกษา	15 (100.00)	18 (100.00)	128 (100.00)
- ได้งานทันที	7 (46.66)	4 (22.22)	45 (35.16)
- 1 - 3 เดือน	5 (33.33)	6 (33.33)	50 (39.06)
- 4 - 6 เดือน	1 (6.67)	6 (33.33)	20 (15.63)
- 7 - 9 เดือน	1 (6.67)	1 (5.56)	7 (5.47)
- 10 - 12 เดือน	1 (6.67)	1 (5.56)	4 (3.12)
- ได้งานระหว่างศึกษา	-	-	2 (1.56)

ตารางภาคผนวกที่ 2 ภาวะการมีงานทำของผู้สำเร็จการศึกษาระดับปริญญาตรี ภาคปกติ รุ่นปีการศึกษา 2552 ของสำนักวิชาเทคโนโลยีสารสนเทศ (ต่อ)

รายละเอียดข้อมูล	สาขาวิชา		รวมสำนัก จำนวน (ร้อยละ)
	วิศวกรรมคอมพิวเตอร์ จำนวน (ร้อยละ)	วิศวกรรมการสื่อสารฯ จำนวน (ร้อยละ)	
ลักษณะงานที่ทำตรงตามสาขาวิชาที่สำเร็จการศึกษา	15 (100.00)	18 (100.00)	128 (100.00)
- ตรง	11 (73.33)	9 (50.00)	85 (66.41)
- ไม่ตรง	4 (26.67)	9 (50.00)	43 (33.59)
การนำความรู้ไปประยุกต์ใช้กับงานที่ทำ	15 (100.00)	18 (100.00)	128 (100.00)
- มากที่สุด	- -	1 (5.56)	27 (21.09)
- มาก	6 (40.00)	6 (33.33)	35 (27.35)
- ปานกลาง	7 (46.67)	9 (50.00)	53 (41.41)
- น้อย	2 (13.33)	2 (11.11)	11 (8.59)
- น้อยที่สุด	- -	- -	2 (1.56)
สาเหตุที่ยังไม่ได้งานทำและปัญหาในการหางานทำหลังสำเร็จการศึกษา พิจารณาเฉพาะผู้สำเร็จการศึกษาที่ยังไม่ได้ทำงานและไม่ได้ศึกษาต่อ			
สาเหตุที่ยังไม่ได้งานทำ	1 (100.00)	2 (100.00)	27 (100.00)
- รอฟังคำตอบจากหน่วยงาน	1 (100.00)	2 (100.00)	11 (40.74)
- ยังไม่ประสงค์ทำงาน	- -	- -	8 (29.63)
- หางานทำไม่ได้	- -	- -	2 (7.41)
- อื่นๆ (อยู่ระหว่างเปลี่ยนงาน, ช่วยธุรกิจครอบครัว)	- -	- -	6 (22.22)
ปัญหาในการหางานทำหลังสำเร็จการศึกษา	1 (100.00)	2 (100.00)	19 (100.00)
- ไม่มีปัญหา	- -	- -	11 (57.90)
- หางานที่ถูกต้องไม่ได้	1 (100.00)	1 (50.00)	3 (15.79)

ตารางภาคผนวกที่ 2 ภาวะการมีงานทำของผู้สำเร็จการศึกษาระดับปริญญาตรี ภาคปกติ รุ่นปีการศึกษา 2552 ของสำนักวิชาเทคโนโลยีสารสนเทศ (ต่อ)

รายละเอียดข้อมูล	สาขาวิชา		รวมสำนัก จำนวน (ร้อยละ)
	วิศวกรรมคอมพิวเตอร์ จำนวน (ร้อยละ)	วิศวกรรมการสื่อสารฯ จำนวน (ร้อยละ)	
- หน่วยงานไม่ต้องการ	- -	1 (50.00)	3 (15.79)
- เงินเดือนน้อย	- -	- -	1 (5.26)
- สอบเข้าทำงานไม่ได้	- -	- -	1 (5.26)
หมายเหตุ ปัญหาในการหางานทำหลังสำเร็จการศึกษาไม่รวมผู้ที่ไม่ประสงค์ทำงาน			
ข้อมูลการศึกษาต่อ พิจารณาเฉพาะผู้สำเร็จการศึกษาที่กำลังศึกษาต่อ			
สาขาวิชาที่ศึกษาต่อ	7 (100.00)	3 (100.00)	25 (100.00)
- สาขาวิชาเดิม	4 (57.14)	3 (100.00)	11 (44.00)
- สาขาวิชาอื่นที่ไม่ใช่สาขาวิชาเดิม	3 (42.86)	- -	14 (56.00)
ประเภทของสถาบันการศึกษาที่กำลังศึกษาต่อ	7 (100.00)	3 (100.00)	25 (100.00)
- รัฐบาล	6 (85.71)	3 (100.00)	21 (84.00)
- เอกชน	- -	- -	2 (8.00)
- ต่างประเทศ	1 (14.29)	- -	2 (8.00)
เหตุผลที่ตัดสินใจศึกษาต่อ	7 (100.00)	3 (100.00)	25 (100.00)
- เป็นความต้องการของบิดามารดา/ผู้ปกครอง	1 (14.29)	1 (33.33)	7 (28.00)
- งานที่ต้องการ ต้องใช้วุฒิการศึกษาสูงขึ้น	4 (57.14)	1 (33.33)	9 (36.00)
- ได้รับทุนการศึกษา	2 (28.57)	- -	4 (16.00)
- อื่น ๆ (ต้องการเพิ่มเติมความรู้)	- -	1 (33.34)	5 (20.00)

ตารางภาคผนวกที่ 2 ภาวะการมีงานทำของผู้สำเร็จการศึกษาระดับปริญญาตรี ภาคปกติ รุ่นปีการศึกษา 2552 ของสำนักวิชาเทคโนโลยีสารสนเทศ (ต่อ)

รายละเอียดข้อมูล	สาขาวิชา		รวมสำนัก จำนวน (ร้อยละ)
	วิศวกรรมคอมพิวเตอร์ จำนวน (ร้อยละ)	วิศวกรรมการสื่อสารฯ จำนวน (ร้อยละ)	
ปัญหาในการศึกษาต่อ	7 (100.00)	3 (100.00)	25 (100.00)
- ไม่มีปัญหา	4 (57.14)	2 (66.67)	19 (76.00)
- ขาดแคลนเงินทุน	1 (14.29)	- -	2 (8.00)
- ข้อมูลสถานศึกษาไม่เพียงพอ	- -	- -	1 (4.00)
- ขาดความรู้พื้นฐานในการศึกษาต่อ	1 (14.29)	- -	1 (4.00)
- อื่นๆ (เวลาเรียนตรงกับเวลาทำงาน)	1 (14.29)	1 (33.33)	2 (8.00)
ข้อมูลการศึกษาต่อ พิจารณาเฉพาะผู้สำเร็จการศึกษาที่ไม่ได้ศึกษาต่อ			
ความต้องการศึกษาต่อ	13 (100.00)	18 (100.00)	142 (100.00)
- ไม่ต้องการศึกษาต่อ	4 (30.77)	7 (38.89)	53 (37.32)
- ต้องการศึกษาต่อ	9 (69.23)	11 (61.11)	89 (62.68)
สาขาวิชาที่ต้องการศึกษาต่อ	9 (100.00)	11 (100.00)	89 (100.00)
- สาขาวิชาเดิม	5 (55.56)	4 (36.36)	38 (42.70)
- สาขาวิชาอื่นที่ไม่ใช่สาขาวิชาเดิม	4 (44.44)	7 (63.64)	51 (57.30)
ประเภทของสถาบันการศึกษาที่ต้องการศึกษาต่อ	9 (100.00)	11 (100.00)	89 (100.00)
- รัฐบาล	7 (77.78)	11 (100.00)	63 (70.79)
- ต่างประเทศ	2 (22.22)	- -	23 (25.84)
- เอกชน	- -	- -	3 (3.37)

ตารางภาคผนวกที่ 2 ภาวะการมีงานทำของผู้สำเร็จการศึกษาระดับปริญญาตรี ภาคปกติ รุ่นปีการศึกษา 2552 ของสำนักวิชาเทคโนโลยีสารสนเทศ (ต่อ)

รายละเอียดข้อมูล	สาขาวิชา		รวมสำนัก จำนวน (ร้อยละ)
	วิศวกรรมคอมพิวเตอร์ จำนวน (ร้อยละ)	วิศวกรรมการสื่อสารฯ จำนวน (ร้อยละ)	
เหตุผลที่ต้องการศึกษาต่อ	9 (100.00)	11 (100.00)	89 (100.00)
- งานที่ต้องการ ต้องใช้วุฒิการศึกษาสูงขึ้น	7 (77.78)	3 (27.27)	36 (40.45)
- เป็นความต้องการของบิดามารดา/ผู้ปกครอง	- -	- -	13 (14.61)
- ได้รับทุนการศึกษาต่อ	- -	1 (9.09)	2 (2.25)
- อื่น ๆ (ต้องการเพิ่มเติมความรู้และประสบการณ์ไปใช้ที่ทำงาน)	2 (22.22)	7 (63.64)	38 (42.69)
หลักสูตรที่ควรเพิ่มเติมเพื่อประโยชน์ในการทำงาน	37 (100.00)	35 (100.00)	292 (100.00)
- การฝึกปฏิบัติจริง	13 (35.14)	19 (54.29)	111 (38.01)
- คอมพิวเตอร์	9 (24.32)	4 (11.43)	64 (21.92)
- ภาษาอังกฤษ	8 (21.62)	7 (20.00)	59 (20.20)
- เทคนิคการวิจัย	3 (8.11)	4 (11.43)	27 (9.25)
- การใช้งานอินเทอร์เน็ต	2 (5.41)	- -	15 (5.14)
- บัญชี	1 (2.70)	- -	9 (3.08)
- อื่นๆ (การตั้งเป้าหมายการประกอบอาชีพ, การเป็นผู้ประกอบการ)	1 (2.70)	1 (2.86)	7 (2.40)
หลักสูตรที่ควรเพิ่มเติมเพื่อประโยชน์ในการทำงาน ผู้ตอบแบบสอบถามสามารถเลือกตอบได้มากกว่า 1 คำตอบ			

ตารางภาคผนวกที่ 3 ภาวะการมีงานทำของผู้สำเร็จการศึกษาระดับปริญญาตรี ภาคปกติ รุ่นปีการศึกษา 2552 ของสำนักวิชาอุตสาหกรรมเกษตร

รายละเอียดข้อมูล	สาขาวิชา		รวมสำนัก จำนวน (ร้อยละ)
	เทคโนโลยีการอาหาร จำนวน (ร้อยละ)	เทคโนโลยีหลังการเก็บเกี่ยวและบรรจุภัณฑ์ จำนวน (ร้อยละ)	
สถานภาพการทำงานของผู้สำเร็จการศึกษา	23 (100.00)	11 (100.00)	34 (100.00)
- ทำงานแล้ว	20 (86.96)	7 (63.64)	27 (79.42)
- ทำงานและศึกษาต่อ	- -	2 (18.18)	2 (5.88)
- กำลังศึกษาต่อ	3 (13.04)	- -	3 (8.82)
- ยังไม่ได้ทำงานและไม่ได้ศึกษาต่อ	- -	2 (18.18)	2 (5.88)
ความรู้ความสามารถพิเศษที่ช่วยให้ได้งานทำ	20 (100.00)	9 (100.00)	29 (100.00)
- ด้านภาษาต่างประเทศ	10 (50.00)	6 (66.67)	16 (55.17)
- ด้านกิจกรรมสันทนาการ	2 (10.00)	- -	2 (6.90)
- ด้านการใช้คอมพิวเตอร์	5 (25.00)	2 (22.22)	7 (24.14)
- ด้านกีฬา	- -	1 (11.11)	1 (3.45)
- ด้านอื่นๆ (การปฏิบัติงานในสาขาวิชาชีพที่เรียนมา)	3 (15.00)	- -	3 (10.34)
ประเภทงานที่ทำ	20 (100.00)	9 (100.00)	29 (100.00)
- พนักงานบริษัท/องค์กรธุรกิจเอกชน	19 (95.00)	6 (66.67)	25 (86.20)
- ดำเนินธุรกิจอิสระ/เจ้าของกิจการ	- -	2 (22.22)	2 (6.90)
- รัฐวิสาหกิจ	1 (5.00)	- -	1 (3.45)
- รับจ้างทั่วไป	- -	1 (11.11)	1 (3.45)

ตารางภาคผนวกที่ 3 ภาวะการมีงานทำของผู้สำเร็จการศึกษาระดับปริญญาตรี ภาคปกติ รุ่นปีการศึกษา 2552 ของสำนักวิชาอุตสาหกรรมเกษตร

รายละเอียดข้อมูล	สาขาวิชา		รวมสำนัก จำนวน (ร้อยละ)
	เทคโนโลยีการอาหาร จำนวน (ร้อยละ)	เทคโนโลยีหลังการเก็บเกี่ยวและบรรจุภัณฑ์ จำนวน (ร้อยละ)	
ที่ตั้งของสถานที่ทำงาน	20 (100.00)	9 (100.00)	29 (100.00)
- กรุงเทพฯ และปริมณฑล	9 (45.00)	3 (33.33)	12 (41.38)
- ภาคเหนือ	8 (40.00)	4 (44.44)	12 (41.38)
- ภาคกลาง	1 (5.00)	- -	1 (3.45)
- ภาคใต้	- -	1 (11.11)	1 (3.45)
- ภาคตะวันตก	1 (5.00)	- -	1 (3.45)
- ภาคตะวันออก	1 (5.00)	- -	1 (3.45)
- ไม่ระบุ	- -	1 (11.11)	1 (3.44)
อัตราเงินเดือนที่ได้รับ	20 (100.00)	7 (100.00)	27 (100.00)
สูงกว่าอัตราเงินเดือนตามเกณฑ์ข้าราชการ (7,940 บาท)	20 (100.00)	6 (85.71)	26 (96.30)
- มากกว่า 15,000 บาท	3 (15.00)	- -	3 (11.11)
- 12,001 - 15,000 บาท	3 (15.00)	1 (14.29)	4 (14.82)
- 10,001 - 12,000 บาท	3 (15.00)	2 (28.57)	5 (18.52)
- 7,940 - 10,000 บาท	11 (55.00)	3 (42.86)	14 (51.85)
ต่ำกว่าอัตราเงินเดือนตามเกณฑ์ข้าราชการ (7,940 บาท)	- -	1 (14.29)	1 (3.70)
อัตราเงินเดือนเฉลี่ย	11,500	9,930	11,100
หมายเหตุ อัตราเงินเดือนที่ได้รับไม่รวมผู้สำเร็จการศึกษาที่ประกอบธุรกิจส่วนตัว			

ตารางภาคผนวกที่ 3 ภาวะการมีงานทำของผู้สำเร็จการศึกษาระดับปริญญาตรี ภาคปกติ รุ่นปีการศึกษา 2552 ของสำนักวิชาอุตสาหกรรมเกษตร

รายละเอียดข้อมูล	สาขาวิชา		รวมสำนัก จำนวน (ร้อยละ)
	เทคโนโลยีการอาหาร จำนวน (ร้อยละ)	เทคโนโลยีหลังการเก็บเกี่ยวและบรรจุภัณฑ์ จำนวน (ร้อยละ)	
ความพอใจต่องานที่ทำ	20 (100.00)	9 (100.00)	29 (100.00)
- พอใจ	17 (85.00)	4 (44.44)	21 (72.41)
- ไม่พอใจ	3 (15.00)	5 (55.56)	8 (27.59)
สาเหตุที่ไม่พอใจต่องานที่ทำ	3 (100.00)	5 (100.00)	8 (100.00)
- ระบบงานไม่ดี	1 (33.33)	- -	1 (12.50)
- ไม่ได้ใช้ความรู้ที่เรียนมา	- -	1 (20.00)	1 (12.50)
- ค่าตอบแทนต่ำ	- -	2 (40.00)	2 (25.00)
- ขาดความมั่นคง	- -	1 (20.00)	1 (12.50)
- ขาดความก้าวหน้า	1 (33.33)	1 (20.00)	2 (25.00)
- ไม่ใช่งานที่ต้องการ	1 (33.34)	- -	1 (12.50)
ระยะเวลาในการได้งานทำหลังสำเร็จการศึกษา	20 (100.00)	9 (100.00)	29 (100.00)
- ได้งานทันที	8 (40.00)	5 (55.56)	13 (44.83)
- 1 - 3 เดือน	6 (30.00)	4 (44.44)	10 (34.48)
- 4 - 6 เดือน	4 (20.00)	- -	4 (13.79)
- 7 - 9 เดือน	2 (10.00)	- -	2 (6.90)
ลักษณะงานที่ทำตรงตามสาขาวิชาที่สำเร็จการศึกษา	20 (100.00)	9 (100.00)	29 (100.00)
- ตรง	16 (80.00)	7 (77.78)	23 (79.31)
- ไม่ตรง	4 (20.00)	2 (22.22)	6 (20.69)

ตารางภาคผนวกที่ 3 ภาวะการมีงานทำของผู้สำเร็จการศึกษาระดับปริญญาตรี ภาคปกติ รุ่นปีการศึกษา 2552 ของสำนักวิชาอุตสาหกรรมเกษตร

รายละเอียดข้อมูล	สาขาวิชา		รวมสำนัก จำนวน (ร้อยละ)
	เทคโนโลยีการอาหาร จำนวน (ร้อยละ)	เทคโนโลยีหลังการเก็บเกี่ยวและบรรจุภัณฑ์ จำนวน (ร้อยละ)	
การนำความรู้ไปประยุกต์ใช้กับงานที่ทำ	20 (100.00)	9 (100.00)	29 100.00
- มากที่สุด	4 (20.00)	6 (66.67)	10 (34.48)
- มาก	8 (40.00)	- -	8 (27.59)
- ปานกลาง	6 (30.00)	2 (22.22)	8 (27.59)
- น้อย	2 (10.00)	1 (11.11)	3 (10.34)
สาเหตุที่ยังไม่ได้งานทำและปัญหาในการหางานทำหลังสำเร็จการศึกษา พิจารณาเฉพาะผู้สำเร็จการศึกษาที่ยังไม่ได้ทำงานและไม่ได้ศึกษาต่อ			
สาเหตุที่ยังไม่ได้งานทำ	- -	2 (100.00)	2 (100.00)
- ยังไม่ประสงค์ทำงาน	- -	2 (100.00)	2 (100.00)
ข้อมูลการศึกษาต่อ พิจารณาเฉพาะผู้สำเร็จการศึกษาที่กำลังศึกษาต่อ			
สาขาวิชาที่ศึกษาต่อ	3 (100.00)	2 (100.00)	5 (100.00)
- สาขาวิชาเดิม	- -	2 (100.00)	2 (40.00)
- สาขาวิชาอื่นที่ไม่ใช่สาขาวิชาเดิม	3 (100.00)	- -	3 (60.00)
ประเภทของสถาบันการศึกษาที่กำลังศึกษาต่อ	3 (100.00)	2 (100.00)	5 (100.00)
- รัฐบาล	3 (100.00)	2 (100.00)	5 (100.00)
เหตุผลที่ตัดสินใจศึกษาต่อ	3 (100.00)	2 (100.00)	5 (100.00)
- เป็นความต้องการของบิดามารดา/ผู้ปกครอง	2 (66.67)	- -	2 (40.00)
- งานที่ต้องการ ต้องใช้วุฒิการศึกษาสูงขึ้น	- -	2 (100.00)	2 (40.00)
- ต้องการเพิ่มเติมความรู้	1 (33.33)	- -	2 (20.00)

ตารางภาคผนวกที่ 3 ภาวะการมีงานทำของผู้สำเร็จการศึกษาระดับปริญญาตรี ภาคปกติ รุ่นปีการศึกษา 2552 ของสำนักวิชาอุตสาหกรรมเกษตร

รายละเอียดข้อมูล	สาขาวิชา		รวมสำนัก จำนวน (ร้อยละ)
	เทคโนโลยีการอาหาร จำนวน (ร้อยละ)	เทคโนโลยีหลังการเก็บเกี่ยวและบรรจุภัณฑ์ จำนวน (ร้อยละ)	
ปัญหาในการศึกษาต่อ	3 (100.00)	2 (100.00)	5 (100.00)
- ไม่มีปัญหา	2 (66.67)	2 (100.00)	3 (80.00)
- มีปัญหา (เกรดเฉลี่ยต่ำ)	1 (33.33)	-	2 (20.00)
ข้อมูลการศึกษาต่อ พิจารณาเฉพาะผู้สำเร็จการศึกษาที่ไม่ได้ศึกษาต่อ			
ต้องการศึกษาต่อยังสถาบันการศึกษา	20 (100.00)	9 (100.00)	29 (100.00)
- ไม่ต้องการศึกษาต่อ	4 (20.00)	2 (22.22)	6 (20.69)
- ต้องการศึกษาต่อ	16 (80.00)	7 (77.78)	23 (79.31)
สาขาวิชาที่ต้องการศึกษาต่อ	16 (100.00)	7 (100.00)	23 (100.00)
- สาขาวิชาเดิม	2 (12.50)	2 (28.57)	4 (17.39)
- สาขาวิชาอื่นที่ไม่ใช่สาขาวิชาเดิม	14 (87.50)	5 (71.43)	19 (82.61)
ประเภทของสถาบันการศึกษาที่ต้องการศึกษาต่อ	16 (100.00)	7 (100.00)	23 (100.00)
- รัฐบาล	15 (93.75)	7 (100.00)	22 (95.65)
- เอกชน	1 (6.25)	-	1 (4.35)
เหตุผลที่ต้องการศึกษาต่อ	16 (100.00)	7 (100.00)	23 (100.00)
- งานที่ต้องการ ต้องใช้วุฒิการศึกษาสูงขึ้น	5 (31.25)	6 (85.71)	11 (47.83)
- เป็นความต้องการของบิดามารดา/ผู้ปกครอง	1 (6.25)	-	1 (4.34)
- อื่น ๆ (เพิ่มเติมความรู้, พัฒนาตนเองอย่างต่อเนื่อง)	10 (62.50)	1 (14.29)	11 (47.83)

ตารางภาคผนวกที่ 3 ภาวะการมีงานทำของผู้สำเร็จการศึกษาระดับปริญญาตรี ภาคปกติ รุ่นปีการศึกษา 2552 ของสำนักวิชาอุตสาหกรรมเกษตร

รายละเอียดข้อมูล	สาขาวิชา		รวมสำนัก จำนวน (ร้อยละ)
	เทคโนโลยีการอาหาร จำนวน (ร้อยละ)	เทคโนโลยีหลังการเก็บเกี่ยวและบรรจุภัณฑ์ จำนวน (ร้อยละ)	
หลักสูตรที่ควรเพิ่มเติมเพื่อประโยชน์ในการทำงาน	44 (100.00)	17 (100.00)	61 (100.00)
- การฝึกปฏิบัติจริง	15 (34.09)	6 (35.29)	21 (34.43)
- ภาษาอังกฤษ	7 (15.91)	6 (35.29)	13 (21.31)
- เทคนิคการวิจัย	10 (22.73)	2 (11.76)	12 (19.67)
- คอมพิวเตอร์	7 (15.91)	2 (11.76)	9 (14.75)
- การใช้งานอินเทอร์เน็ต	2 (4.55)	1 (5.88)	3 (4.92)
- บัญชี	2 (4.55)	-	2 (3.28)
- การทัศนศึกษาดูงาน	1 (2.27)	-	1 (1.64)
หลักสูตรที่ควรเพิ่มเติมเพื่อประโยชน์ในการทำงาน ผู้ตอบแบบสอบถามสามารถเลือกตอบได้มากกว่า 1 คำตอบ			

ตารางภาคผนวกที่ 4 ภาวะการมีงานทำของผู้สำเร็จการศึกษาระดับปริญญาตรี ภาคปกติ รุ่นปีการศึกษา 2552 ของสำนักวิชาวิทยาศาสตร์สุขภาพ

รายละเอียดข้อมูล	สาขาวิชา		รวมสำนัก จำนวน (ร้อยละ)
	การแพทย์แผนไทยประยุกต์ จำนวน (ร้อยละ)	สาธารณสุขศาสตร์ จำนวน (ร้อยละ)	
สถานภาพการทำงานของผู้สำเร็จการศึกษา	76 (100.00)	23 (100.00)	99 (100.00)
- ทำงานแล้ว	48 (63.16)	13 (56.52)	61 (61.62)
- ทำงานและศึกษาต่อ	4 (5.26)	1 (4.35)	5 (5.05)
- กำลังศึกษาต่อ	15 (19.74)	5 (21.74)	20 (20.20)
- ยังไม่ได้ทำงานและไม่ได้ศึกษาต่อ	9 (11.84)	4 (17.39)	13 (13.13)
ความรู้ความสามารถพิเศษที่ช่วยให้ได้งานทำ	52 (100.00)	14 (100.00)	66 (100.00)
- ด้านการใช้คอมพิวเตอร์	12 (23.08)	4 (28.57)	16 (24.24)
- ด้านกิจกรรมสันทนาการ	3 (5.77)	1 (7.14)	4 (6.06)
- ด้านภาษาต่างประเทศ	18 (34.62)	7 (50.00)	25 (37.88)
- ด้านกีฬา	1 (1.92)	-	1 (1.52)
- ด้านอื่นๆ (ความสามารถด้านวิชาชีพที่เรียนมา)	18 (34.62)	2 (14.29)	20 (30.30)
ประเภทงานที่ทำ	52 (100.00)	14 (100.00)	66 (100.00)
- ข้าราชการ/เจ้าหน้าที่หน่วยงานของรัฐ	35 (67.31)	6 (42.86)	41 (62.12)
- พนักงานบริษัท/องค์กรธุรกิจเอกชน	13 (25.00)	7 (50.00)	20 (30.30)
- ดำเนินธุรกิจอิสระ/เจ้าของกิจการ	1 (1.92)	-	1 (1.52)
- พนักงานองค์กรต่างประเทศ/ระหว่างประเทศ	2 (3.85)	-	2 (3.03)
- อื่นๆ (ลูกจ้างโรงพยาบาล)	1 (1.92)	1 (7.14)	2 (3.03)

ตารางภาคผนวกที่ 4 ภาวะการมีงานทำของผู้สำเร็จการศึกษาระดับปริญญาตรี ภาคปกติ รุ่นปีการศึกษา 2552 ของสำนักวิชาวิทยาศาสตร์สุขภาพ

รายละเอียดข้อมูล	สาขาวิชา		รวมสำนัก จำนวน (ร้อยละ)
	การแพทย์แผนไทยประยุกต์ จำนวน (ร้อยละ)	สาธารณสุขศาสตร์ จำนวน (ร้อยละ)	
ที่ตั้งของสถานที่ทำงาน	52 (100.00)	14 (100.00)	66 (100.00)
- กรุงเทพฯ และปริมณฑล	11 (21.15)	6 (42.86)	17 (25.76)
- ภาคกลาง	4 (7.69)	- -	4 (6.06)
- ภาคเหนือ	17 (32.69)	5 (35.71)	22 (33.33)
- ภาคใต้	1 (1.92)	1 (7.14)	2 (3.03)
- ภาคตะวันออก	3 (5.77)	- -	3 (4.55)
- ภาคตะวันออกเฉียงเหนือ	8 (15.38)	1 (7.14)	9 (13.63)
- ภาคตะวันตก	6 (11.54)	- -	6 (9.09)
- ไม่ระบุ	2 (3.85)	1 (7.14)	3 (4.55)
อัตราเงินเดือนที่ได้รับ	51 (100.00)	14 (100.00)	65 (100.00)
สูงกว่าอัตราเงินเดือนตามเกณฑ์ข้าราชการ (7,940 บาท)	48 (88.89)	14 (75.00)	62 (95.38)
- มากกว่า 15,000 บาท	4 (7.84)	- -	4 (6.15)
- 12,001 - 15,000 บาท	12 (23.53)	5 (35.71)	17 (26.15)
- 10,001 - 12,000 บาท	23 (45.10)	5 (35.71)	28 (43.08)
- 7,940 - 10,000 บาท	9 (17.65)	4 (28.57)	13 (20.00)
ต่ำกว่าอัตราเงินเดือนตามเกณฑ์ข้าราชการ (7,940 บาท)	1 (1.96)	- -	1 (1.54)
ไม่ระบุ	2 (3.92)	- -	2 (3.08)
อัตราเงินเดือนเฉลี่ย	12,800	11,235	12,450
หมายเหตุ อัตราเงินเดือนที่ได้รับไม่รวมผู้สำเร็จการศึกษาที่ประกอบธุรกิจส่วนตัว			

ตารางภาคผนวกที่ 4 ภาวะการมีงานทำของผู้สำเร็จการศึกษาระดับปริญญาตรี ภาคปกติ รุ่นปีการศึกษา 2552 ของสำนักวิชาวิทยาศาสตร์สุขภาพ

รายละเอียดข้อมูล	สาขาวิชา		รวมสำนัก จำนวน (ร้อยละ)
	การแพทย์แผนไทยประยุกต์ จำนวน (ร้อยละ)	สาธารณสุขศาสตร์ จำนวน (ร้อยละ)	
ความพอใจต่องานที่ทำ	52 (100.00)	14 (100.00)	66 (100.00)
- พอใจ	40 (76.92)	12 (85.71)	52 (78.79)
- ไม่พอใจ	12 (23.08)	2 (14.29)	14 (21.21)
สาเหตุที่ไม่พอใจต่องานที่ทำ	12 (100.00)	2 (100.00)	14 (100.00)
- ระบบงานไม่ดี	5 (41.67)	- -	5 (35.71)
- ค่าตอบแทนต่ำ	3 (25.00)	- -	3 (21.43)
- ขาดความมั่นคง	1 (8.33)	1 (50.00)	2 (14.29)
- ขาดความก้าวหน้า	3 (25.00)	1 (50.00)	4 (28.57)
ระยะเวลาในการได้งานทำหลังสำเร็จการศึกษา	52 (100.00)	14 (100.00)	66 (100.00)
- ได้งานทันที	14 (26.92)	6 (42.86)	20 (30.30)
- 1 - 3 เดือน	21 (40.38)	6 (42.86)	27 (40.91)
- 4 - 6 เดือน	9 (17.31)	2 (14.28)	11 (16.66)
- 7 - 9 เดือน	6 (14.54)	- -	6 (9.09)
- 10 - 12 เดือน	1 (1.92)	- -	1 (1.52)
- มากกว่า 1 ปี	1 (1.92)	- -	1 (1.52)
ลักษณะงานที่ทำตรงตามสาขาวิชาที่สำเร็จการศึกษา	52 (100.00)	14 (100.00)	66 (100.00)
- ตรง	43 (82.69)	8 (57.14)	51 (77.27)
- ไม่ตรง	9 (17.31)	6 (42.86)	15 (22.73)

ตารางภาคผนวกที่ 4 ภาวะการมีงานทำของผู้สำเร็จการศึกษาระดับปริญญาตรี ภาคปกติ รุ่นปีการศึกษา 2552 ของสำนักวิชาวิทยาศาสตร์สุขภาพ

รายละเอียดข้อมูล	สาขาวิชา		รวมสำนัก จำนวน (ร้อยละ)
	การแพทย์แผนไทยประยุกต์ จำนวน (ร้อยละ)	สาธารณสุขศาสตร์ จำนวน (ร้อยละ)	
การนำความรู้ไปประยุกต์ใช้กับงานที่ทำ	52 (100.00)	14 (100.00)	66 100.00
- มากที่สุด	19 (36.54)	3 (21.43)	22 (33.33)
- มาก	20 (38.46)	4 (28.57)	24 (36.36)
- ปานกลาง	9 (17.31)	6 (42.86)	15 (22.73)
- น้อย	2 (3.85)	1 (7.14)	3 (4.55)
- น้อยที่สุด	2 (3.85)	- -	2 (3.03)
สาเหตุที่ยังไม่ได้งานทำและปัญหาในการหางานทำหลังสำเร็จการศึกษา พิจารณาเฉพาะผู้สำเร็จการศึกษาที่ยังไม่ได้ทำงานและไม่ได้ศึกษาต่อ			
สาเหตุที่ยังไม่ได้งานทำ	9 (100.00)	4 (100.00)	13 (100.00)
- รอฟังคำตอบจากหน่วยงาน	2 (22.22)	2 (50.00)	4 (30.77)
- ยังไม่ประสงค์ทำงาน	3 (33.33)	- -	3 (23.08)
- หางานทำไม่ได้	1 (11.12)	1 (25.00)	2 (15.38)
- อื่นๆ (รอสอบเข้าศึกษาต่อ)	3 (33.33)	1 (25.00)	4 (30.77)
ปัญหาในการหางานทำหลังสำเร็จการศึกษา	6 (100.00)	4 (100.00)	13 (100.00)
- ไม่มีปัญหา	3 (49.99)	3 (75.00)	9 (69.23)
- ไม่ทราบแหล่งงาน	1 (16.67)	- -	1 (7.69)
- หางานที่ถูกใจไม่ได้	1 (16.67)	1 (25.00)	2 (15.39)
- สอบเข้าทำงานไม่ได้	1 (16.67)	- -	1 (7.69)
หมายเหตุ ปัญหาในการหางานทำหลังสำเร็จการศึกษาไม่รวมผู้ที่ไม่ประสงค์ทำงาน			

ตารางภาคผนวกที่ 4 ภาวะการมีงานทำของผู้สำเร็จการศึกษาระดับปริญญาตรี ภาคปกติ รุ่นปีการศึกษา 2552 ของสำนักวิชาวิทยาศาสตร์สุขภาพ

รายละเอียดข้อมูล	สาขาวิชา		รวมสำนัก จำนวน (ร้อยละ)
	การแพทย์แผนไทยประยุกต์ จำนวน (ร้อยละ)	สาธารณสุขศาสตร์ จำนวน (ร้อยละ)	
ข้อมูลการศึกษาต่อ พิจารณาเฉพาะผู้สำเร็จการศึกษาที่กำลังศึกษาต่อ			
สาขาวิชาที่ศึกษาต่อ	19 (100.00)	6 (100.00)	25 (100.00)
- สาขาวิชาเดิม	8 (42.11)	3 (50.00)	11 (44.00)
- สาขาอื่นที่ไม่ใช่สาขาวิชาเดิม	11 (57.89)	3 (50.00)	14 (56.00)
ประเภทของสถาบันการศึกษาที่กำลังศึกษาต่อ	19 (100.00)	6 (100.00)	25 (100.00)
- รัฐบาล	19 (100.00)	6 (100.00)	25 (100.00)
เหตุผลที่ตัดสินใจศึกษาต่อ	19 (100.00)	6 (100.00)	25 (100.00)
- เป็นความต้องการของบิดามารดา/ผู้ปกครอง	4 (21.05)	1 (16.67)	5 (20.00)
- งานที่ต้องการ ต้องใช้วุฒิการศึกษาสูงขึ้น	10 (52.63)	3 (50.00)	13 (52.00)
- อื่น ๆ (เพิ่มเติมความรู้เพื่อพัฒนาอาชีพการงาน)	5 (26.32)	2 (33.33)	7 (28.00)
ปัญหาในการศึกษาต่อ	19 (100.00)	6 (100.00)	25 (100.00)
- ไม่มีปัญหา	14 (73.68)	6 (100.00)	20 (80.00)
- ขาดแคลนเงินทุน	2 (10.53)	-	2 (8.00)
- ขาดความรู้พื้นฐานในการศึกษาต่อ	1 (5.26)	-	1 (4.00)
- ข้อมูลสถานศึกษาต่อ ไม่เพียงพอ	1 (5.26)	-	1 (4.00)
- คุณสมบัติในการสมัครเรียน	1 (5.26)	-	1 (4.00)

ตารางภาคผนวกที่ 4 ภาวะการมีงานทำของผู้สำเร็จการศึกษาระดับปริญญาตรี ภาคปกติ รุ่นปีการศึกษา 2552 ของสำนักวิชาวิทยาศาสตร์สุขภาพ

รายละเอียดข้อมูล	สาขาวิชา		รวมสำนัก จำนวน (ร้อยละ)
	การแพทย์แผนไทยประยุกต์ จำนวน (ร้อยละ)	สาธารณสุขศาสตร์ จำนวน (ร้อยละ)	
ข้อมูลการศึกษาต่อ พิจารณาเฉพาะผู้สำเร็จการศึกษาที่ไม่ได้ศึกษาต่อ			
ต้องการศึกษาต่อยังสถาบันการศึกษา	57 (100.00)	17 (100.00)	74 (100.00)
- ไม่ต้องการศึกษาต่อ	13 (22.81)	7 (41.18)	20 (27.03)
- ต้องการศึกษาต่อ	44 (77.19)	10 (58.82)	54 (72.97)
สาขาวิชาที่ต้องการศึกษาต่อ	44 (100.00)	10 (100.00)	54 (100.00)
- สาขาวิชาเดิม	20 (45.45)	5 (50.00)	25 (46.30)
- สาขาวิชาอื่นที่ไม่ใช่สาขาวิชาเดิม	24 (54.55)	5 (50.00)	29 (53.70)
ประเภทของสถาบันการศึกษาที่ต้องการศึกษาต่อ	44 (100.00)	10 (100.00)	54 (100.00)
- รัฐบาล	34 (77.27)	10 (100.00)	44 (81.48)
- เอกชน	5 (11.36)	-	5 (9.26)
- ต่างประเทศ	5 (11.36)	-	5 (9.26)
เหตุผลที่ต้องการศึกษาต่อ	44 (100.00)	10 (100.00)	54 (100.00)
- งานที่ต้องการ ต้องใช้วุฒิการศึกษาสูงขึ้น	15 (34.09)	6 (60.00)	21 (38.89)
- เป็นความต้องการของบิดามารดา/ผู้ปกครอง	1 (2.27)	2 (20.00)	3 (5.55)
- อื่น ๆ (ต้องการเพิ่มเติมความรู้)	28 (63.64)	2 (20.00)	30 (55.56)

ตารางภาคผนวกที่ 4 ภาวะการมีงานทำของผู้สำเร็จการศึกษาระดับปริญญาตรี ภาคปกติ รุ่นปีการศึกษา 2552 ของสำนักวิชาวิทยาศาสตร์สุขภาพ

รายละเอียดข้อมูล	สาขาวิชา		รวมสำนัก จำนวน (ร้อยละ)
	การแพทย์แผนไทยประยุกต์ จำนวน (ร้อยละ)	สาธารณสุขศาสตร์ จำนวน (ร้อยละ)	
หลักสูตรที่ควรเพิ่มเติมเพื่อประโยชน์ในการทำงาน	165 (100.00)	57 (100.00)	219 (100.00)
- การฝึกปฏิบัติจริง	53 (32.12)	18 (31.58)	71 (32.42)
- เทคนิคการวิจัย	40 (24.24)	8 (16.04)	48 (21.92)
- ภาษาอังกฤษ	38 (23.03)	12 (21.05)	50 (22.83)
- คอมพิวเตอร์	16 (9.70)	10 (17.54)	26 (11.87)
- การใช้งานอินเทอร์เน็ต	7 (4.24)	4 (7.02)	11 (5.02)
- บัญชี	4 (2.42)	2 (3.51)	6 (2.74)
- อื่นๆ (จริยธรรม ศีลธรรม, การปฏิบัติคลินิก)	7 (4.24)	-	7 (3.20)
หลักสูตรที่ควรเพิ่มเติมเพื่อประโยชน์ในการทำงาน ผู้ตอบแบบสอบถามสามารถเลือกตอบได้มากกว่า 1 คำตอบ			

ตารางภาคผนวกที่ 5 ภาวะการมีงานทำของผู้สำเร็จการศึกษาระดับปริญญาตรี ภาคปกติ รุ่นปีการศึกษา 2552 ของสำนักวิชาศิลปศาสตร์

รายละเอียดข้อมูล	สาขาวิชา		รวมสำนัก จำนวน (ร้อยละ)
	ภาษาอังกฤษ จำนวน (ร้อยละ)	ภาษาจีนธุรกิจ จำนวน (ร้อยละ)	
สถานภาพการทำงานของผู้สำเร็จการศึกษา	110 (100.00)	112 (100.00)	222 (100.00)
- ทำงานแล้ว	67 (60.91)	60 (53.57)	127 (57.21)
- ทำงานและศึกษาต่อ	7 (6.36)	4 (3.57)	11 (4.95)
- กำลังศึกษาต่อ	17 (15.45)	19 (16.96)	36 (16.22)
- ยังไม่ได้ทำงานและไม่ได้ศึกษาต่อ	19 (17.27)	29 (25.89)	48 (21.62)
ความรู้ความสามารถพิเศษที่ช่วยให้ได้งานทำ	74 (100.00)	64 (100.00)	138 (100.00)
- ด้านภาษาต่างประเทศ	61 (82.43)	56 (87.50)	117 (84.78)
- ด้านการใช้คอมพิวเตอร์	9 (12.16)	7 (10.94)	16 (11.59)
- ด้านกิจกรรมสันทนาการ	2 (2.70)	1 (1.56)	3 (2.17)
- ด้านศิลปะ	1 (1.35)	-	1 (0.73)
- ด้านบุคลิกภาพ	1 (1.35)	-	1 (0.73)
ประเภทงานที่ทำ	74 (100.00)	64 (100.00)	138 (100.00)
- พนักงานบริษัท/องค์กรธุรกิจเอกชน	57 (77.03)	51 (79.69)	108 (78.26)
- ข้าราชการ/เจ้าหน้าที่หน่วยงานของรัฐ	6 (8.11)	5 (7.81)	11 (7.97)
- รัฐวิสาหกิจ	1 (1.35)	2 (3.13)	3 (2.17)
- ดำเนินธุรกิจอิสระ/เจ้าของกิจการ	7 (9.46)	4 (6.25)	11 (7.97)
- พนักงานองค์กรต่างประเทศ/ระหว่างประเทศ	-	1 (1.56)	1 (0.73)
- อื่นๆ (สถาบันกวดวิชา, องค์กรอิสระทางวิชาการ)	3 (4.05)	1 (1.56)	4 (2.90)

ตารางภาคผนวกที่ 5 ภาวะการมีงานทำของผู้สำเร็จการศึกษาระดับปริญญาตรี ภาคปกติ รุ่นปีการศึกษา 2552 ของสำนักวิชาศิลปศาสตร์

รายละเอียดข้อมูล	สาขาวิชา		รวมสำนัก จำนวน (ร้อยละ)
	ภาษาอังกฤษ จำนวน (ร้อยละ)	ภาษาจีนธุรกิจ จำนวน (ร้อยละ)	
ที่ตั้งของสถานที่ทำงาน	74 (100.00)	64 (100.00)	138 (100.00)
- กรุงเทพฯ และปริมณฑล	25 (33.78)	26 (40.63)	51 (36.96)
- ภาคเหนือ	22 (29.73)	22 (34.38)	44 (31.89)
- ภาคกลาง	2 (2.70)	1 (1.56)	3 (2.17)
- ภาคตะวันออก	9 (12.16)	6 (9.38)	15 (10.87)
- ภาคตะวันออกเฉียงเหนือ	1 (1.35)	2 (3.13)	3 (2.17)
- ภาคใต้	13 (17.57)	4 (6.25)	17 (12.32)
- ภาคตะวันตก	-	2 (3.13)	2 (1.45)
- ไม่ระบุ	2 (2.70)	1 (1.56)	3 (2.17)
อัตราเงินเดือนที่ได้รับ	67 (100.00)	60 (100.00)	127 (100.00)
สูงกว่าอัตราเงินเดือนตามเกณฑ์ข้าราชการ (7,940 บาท)	55 (82.09)	51 (85.00)	106 (83.47)
- มากกว่า 15,000 บาท	13 (19.40)	12 (20.00)	25 (19.69)
- 12,001 - 15,000 บาท	18 (26.87)	16 (26.67)	34 (26.77)
- 10,001 - 12,000 บาท	9 (13.43)	13 (21.67)	22 (17.32)
- 7,940 - 10,000 บาท	15 (22.39)	10 (16.66)	25 (19.69)
ต่ำกว่าอัตราเงินเดือนตามเกณฑ์ข้าราชการ (7,940 บาท)	11 (16.42)	8 (13.33)	19 (14.96)
ไม่ระบุ	1 (1.49)	1 (1.67)	2 (1.57)
อัตราเงินเดือนเฉลี่ย	12,400	13,270	12,800
หมายเหตุ อัตราเงินเดือนที่ได้รับไม่รวมผู้สำเร็จการศึกษาที่ประกอบธุรกิจส่วนตัว			

ตารางภาคผนวกที่ 5 ภาวะการมีงานทำของผู้สำเร็จการศึกษาระดับปริญญาตรี ภาคปกติ รุ่นปีการศึกษา 2552 ของสำนักวิชาศิลปศาสตร์

รายละเอียดข้อมูล	สาขาวิชา		รวมสำนัก จำนวน (ร้อยละ)
	ภาษาอังกฤษ จำนวน (ร้อยละ)	ภาษาจีนธุรกิจ จำนวน (ร้อยละ)	
ความพอใจต่องานที่ทำ	74 (100.00)	64 (100.00)	138 (100.00)
- พอใจ	58 (78.38)	43 (67.19)	101 (73.19)
- ไม่พอใจ	16 (21.62)	21 (32.81)	37 (26.81)
สาเหตุที่ไม่พอใจต่องานที่ทำ	16 (100.00)	21 (100.00)	37 (100.00)
- ขาดความก้าวหน้า	4 (25.00)	7 (33.33)	11 (29.73)
- ระบบงานไม่ดี	3 (18.75)	7 (33.33)	10 (27.03)
- ค่าตอบแทนต่ำ	4 (25.00)	4 (19.05)	8 (21.62)
- ไม่ได้ใช้ความรู้ที่เรียนมา	1 (6.25)	2 (9.52)	3 (8.11)
- ขาดความมั่นคง	2 (12.50)	1 (4.76)	3 (8.11)
- ผู้ร่วมงานไม่ดี	1 (6.25)	-	1 (2.70)
- ไม่ใช่งานที่ชอบ	1 (6.25)	-	1 (2.70)
ระยะเวลาในการได้งานทำหลังสำเร็จการศึกษา	74 (100.00)	64 (100.00)	138 (100.00)
- ได้งานทันที	28 (37.84)	36 (56.25)	64 (46.38)
- 1 - 3 เดือน	29 (39.19)	21 (32.81)	50 (36.23)
- 4 - 6 เดือน	10 (13.51)	5 (7.81)	15 (10.87)
- 7 - 9 เดือน	4 (5.41)	2 (3.13)	6 (4.35)
- มากกว่า 1 ปี	1 (1.35)	-	1 (0.72)
- ได้งานระหว่างศึกษา	2 (2.70)	-	2 (1.45)

ตารางภาคผนวกที่ 5 ภาวะการมีงานทำของผู้สำเร็จการศึกษาระดับปริญญาตรี ภาคปกติ รุ่นปีการศึกษา 2552 ของสำนักวิชาศิลปศาสตร์

รายละเอียดข้อมูล	สาขาวิชา		รวมสำนัก จำนวน (ร้อยละ)
	ภาษาอังกฤษ จำนวน (ร้อยละ)	ภาษาจีนธุรกิจ จำนวน (ร้อยละ)	
ลักษณะงานที่ทำตรงตามสาขาวิชาที่สำเร็จการศึกษา	74 (100.00)	64 (100.00)	138 (100.00)
- ตรง	49 (66.22)	45 (70.31)	94 (68.12)
- ไม่ตรง	25 (33.78)	19 (29.69)	44 (31.88)
การนำความรู้ไปประยุกต์ใช้กับงานที่ทำ	74 (100.00)	64 (100.00)	138 (100.00)
- มากที่สุด	23 (31.08)	26 (40.63)	49 (35.51)
- มาก	21 (28.38)	16 (25.00)	37 (26.81)
- ปานกลาง	24 (32.43)	16 (25.00)	40 (28.98)
- น้อย	4 (5.41)	4 (6.25)	8 (5.80)
- น้อยที่สุด	2 (2.70)	2 (3.13)	4 (2.90)
สาเหตุที่ยังไม่ได้งานทำและปัญหาในการหางานทำหลังสำเร็จการศึกษา พิจารณาเฉพาะผู้สำเร็จการศึกษาที่ยังไม่ได้ทำงานและไม่ได้ศึกษาต่อ			
สาเหตุที่ยังไม่ได้งานทำ	19 (100.00)	29 (100.00)	48 (100.00)
- รอฟังคำตอบจากหน่วยงาน	4 (21.05)	5 (17.24)	9 (18.75)
- หางานทำไม่ได้	2 (10.53)	3 (10.34)	5 (10.42)
- ยังไม่ประสงค์ทำงาน	7 (36.84)	11 (37.93)	18 (37.50)
- อื่นๆ (เตรียมตัวศึกษาต่อ, อยู่ระหว่างเปลี่ยนงาน)	6 (31.58)	10 (34.48)	16 (33.33)

ตารางภาคผนวกที่ 5 ภาวะการมีงานทำของผู้สำเร็จการศึกษาระดับปริญญาตรี ภาคปกติ รุ่นปีการศึกษา 2552 ของสำนักวิชาศิลปศาสตร์

รายละเอียดข้อมูล	สาขาวิชา		รวมสำนัก จำนวน (ร้อยละ)
	ภาษาอังกฤษ จำนวน (ร้อยละ)	ภาษาจีนธุรกิจ จำนวน (ร้อยละ)	
ปัญหาในการหางานทำหลังสำเร็จการศึกษา	12 (100.00)	18 (100.00)	30 (100.00)
- ไม่มีปัญหา	8 (66.66)	6 (33.33)	14 (46.67)
- หางานที่ถูกต้องไม่ได้	2 (16.67)	7 (38.89)	9 (30.00)
- ไม่ทราบแหล่งงาน	- -	1 (5.56)	1 (3.33)
- เงินเดือนน้อย	2 (16.67)	4 (22.22)	6 (20.00)
หมายเหตุ ปัญหาในการหางานทำหลังสำเร็จการศึกษาไม่รวมผู้ที่ไม่ประสงค์ทำงาน			
ข้อมูลการศึกษาต่อ พิจารณาเฉพาะผู้สำเร็จการศึกษาที่กำลังศึกษาต่อ			
สาขาวิชาที่ศึกษาต่อ	24 (100.00)	23 (100.00)	47 (100.00)
- สาขาวิชาเดิม	10 (41.67)	9 (39.13)	19 (40.43)
- สาขาวิชาอื่นที่ไม่ใช่สาขาวิชาเดิม	14 (58.33)	14 (60.87)	28 (59.57)
ประเภทของสถาบันการศึกษาที่กำลังศึกษาต่อ	24 (100.00)	23 (100.00)	47 (100.00)
- รัฐบาล	16 (66.66)	9 (39.13)	25 (53.19)
- ต่างประเทศ	4 (16.67)	12 (52.17)	16 (34.04)
- เอกชน	4 (16.67)	2 (8.70)	6 (12.77)
เหตุผลที่ตัดสินใจศึกษาต่อ	24 (100.00)	23 (100.00)	47 (100.00)
- งานที่ต้องการ ต้องใช้วุฒิการศึกษาสูงขึ้น	6 (25.00)	4 (17.39)	10 (21.27)
- เป็นความต้องการของบิดามารดา/ผู้ปกครอง	8 (33.33)	6 (26.09)	14 (29.79)
- ได้รับทุนการศึกษา	3 (12.50)	6 (26.09)	9 (19.15)
- อื่น ๆ (ต้องการเพิ่มเติมความรู้)	7 (29.17)	7 (30.43)	14 (29.79)

ตารางภาคผนวกที่ 5 ภาวะการมีงานทำของผู้สำเร็จการศึกษาระดับปริญญาตรี ภาคปกติ รุ่นปีการศึกษา 2552 ของสำนักวิชาศิลปศาสตร์

รายละเอียดข้อมูล	สาขาวิชา		รวมสำนัก จำนวน (ร้อยละ)
	ภาษาอังกฤษ จำนวน (ร้อยละ)	ภาษาจีนธุรกิจ จำนวน (ร้อยละ)	
ปัญหาในการศึกษาต่อ	24 (100.00)	23 (100.00)	47 (100.00)
- ไม่มีปัญหา	19 (79.17)	18 (78.26)	37 (78.72)
- ขาดความรู้พื้นฐานในการศึกษาต่อ	1 (4.17)	1 (4.35)	2 (4.26)
- ข้อมูลสถานที่ศึกษาต่อไม่เพียงพอ	- -	2 (8.70)	2 (4.26)
- คุณสมบัติในการสมัครเรียน	2 (8.33)	- -	2 (4.26)
- ขาดแคลนเงินทุน	2 (8.33)	1 (4.35)	3 (6.38)
- ไม่มีประสบการณ์ในสาขาที่เรียน	- -	1 (4.35)	1 (2.12)
ข้อมูลการศึกษาต่อ พิจารณาเฉพาะผู้สำเร็จการศึกษาที่ไม่ได้ศึกษาต่อ			
ความต้องการศึกษาต่อ	86 (100.00)	89 (100.00)	175 (100.00)
- ไม่ต้องการศึกษาต่อ	22 (25.58)	22 (24.72)	44 (25.14)
- ต้องการศึกษาต่อ	64 (74.42)	67 (75.28)	131 (74.86)
สาขาวิชาที่ต้องการศึกษาต่อ	64 (100.00)	67 (100.00)	131 (100.00)
- สาขาวิชาเดิม	22 (34.38)	22 (32.84)	44 (33.59)
- สาขาวิชาอื่นที่ไม่ใช่สาขาวิชาเดิม	42 (65.63)	45 (67.16)	87 (66.41)
ประเภทของสถาบันการศึกษาที่ต้องการศึกษาต่อ	64 (100.00)	67 (100.00)	131 (100.00)
- รัฐบาล	34 (53.13)	27 (40.30)	61 (46.56)
- ต่างประเทศ	27 (42.19)	32 (47.76)	59 (45.04)
- เอกชน	3 (4.69)	8 (11.94)	11 (8.40)

ตารางภาคผนวกที่ 5 ภาวะการมีงานทำของผู้สำเร็จการศึกษาระดับปริญญาตรี ภาคปกติ รุ่นปีการศึกษา 2552 ของสำนักวิชาศิลปศาสตร์

รายละเอียดข้อมูล	สาขาวิชา		รวมสำนัก จำนวน (ร้อยละ)
	ภาษาอังกฤษ จำนวน (ร้อยละ)	ภาษาจีนธุรกิจ จำนวน (ร้อยละ)	
เหตุผลที่ต้องการศึกษาต่อ	64 (100.00)	67 (100.00)	131 (100.00)
- งานที่ต้องการ ต้องใช้วุฒิการศึกษาสูงขึ้น	22 (34.38)	24 (35.82)	46 (35.11)
- เป็นความต้องการของบิดามารดา/ผู้ปกครอง	12 (18.75)	6 (8.96)	18 (13.74)
- ได้รับทุนการศึกษาต่อ	1 (1.56)	7 (10.45)	8 (6.11)
- อื่น ๆ (ต้องการเพิ่มเติมความรู้)	29 (45.31)	30 (44.78)	59 (45.04)
หลักสูตรที่ควรเพิ่มเติมเพื่อประโยชน์ในการทำงาน	198 (100.00)	221 (100.00)	419 (100.00)
- การฝึกปฏิบัติจริง	67 (33.84)	77 (34.84)	144 (34.37)
- ภาษาอังกฤษ	48 (24.24)	57 (25.79)	105 (25.06)
- คอมพิวเตอร์	30 (15.15)	34 (15.38)	64 (15.27)
- บัญชี	12 (6.06)	24 (10.86)	36 (8.59)
- การใช้งานอินเทอร์เน็ต	17 (8.59)	13 (5.88)	30 (7.16)
- เทคนิคการวิจัย	17 (8.59)	10 (4.52)	27 (6.45)
- อื่นๆ (การสื่อสารโดยใช้ภาษาอื่นๆ นอกเหนือจากภาษาอังกฤษ)	7 (3.54)	6 (2.71)	13 (3.10)
หลักสูตรที่ควรเพิ่มเติมเพื่อประโยชน์ในการทำงาน ผู้ตอบแบบสอบถามสามารถเลือกตอบได้มากกว่า 1 คำตอบ			

ตารางภาคผนวกที่ 6 ภาวะการมีงานทำของผู้สำเร็จการศึกษาระดับปริญญาตรี ภาคปกติ รุ่นปีการศึกษา 2552 ของสำนักวิชาวิทยาศาสตร์

รายละเอียดข้อมูล	สาขาวิชา		รวมสำนัก จำนวน (ร้อยละ)
	วิทยาศาสตร์ชีวภาพ จำนวน (ร้อยละ)	เคมีประยุกต์ จำนวน (ร้อยละ)	
สถานภาพการทำงานของผู้สำเร็จการศึกษา	25 (100.00)	5 (100.00)	30 (100.00)
- ทำงานแล้ว	11 (44.00)	2 (40.00)	13 (43.33)
- ทำงานและศึกษาต่อ	2 (8.00)	- -	2 (6.67)
- กำลังศึกษาต่อ	10 (40.00)	3 (60.00)	13 (43.33)
- ยังไม่ได้ทำงานและไม่ได้ศึกษาต่อ	2 (8.00)	- -	2 (6.67)
ความรู้ความสามารถพิเศษที่ช่วยให้ได้งานทำ	13 (100.00)	2 (100.00)	15 (100.00)
- ด้านภาษาต่างประเทศ	6 (46.15)	- -	6 (40.00)
- ด้านการใช้คอมพิวเตอร์	2 (15.38)	1 (50.00)	3 (20.00)
- ด้านกีฬา	1 (7.69)	- -	1 (6.67)
- ด้านอื่นๆ (ความรู้ด้านวิทยาศาสตร์)	4 (30.77)	1 (50.00)	5 (33.33)
ประเภทงานที่ทำ	13 (100.00)	2 (100.00)	15 (100.00)
- พนักงานบริษัท/องค์กรธุรกิจเอกชน	8 (61.54)	1 (50.00)	9 (60.00)
- ข้าราชการ/เจ้าหน้าที่หน่วยงานของรัฐ	4 (30.77)	- -	4 (26.66)
- ดำเนินธุรกิจอิสระ/เจ้าของกิจการ	1 (7.69)	- -	1 (6.67)
- มุลนิธิ	- -	1 (50.00)	1 (6.67)

ตารางภาคผนวกที่ 6 ภาวะการมีงานทำของผู้สำเร็จการศึกษาระดับปริญญาตรี ภาคปกติ รุ่นปีการศึกษา 2552 ของสำนักวิชาวิทยาศาสตร์

รายละเอียดข้อมูล	สาขาวิชา		รวมสำนัก จำนวน (ร้อยละ)
	วิทยาศาสตร์ชีวภาพ จำนวน (ร้อยละ)	เคมีประยุกต์ จำนวน (ร้อยละ)	
ที่ตั้งของสถานที่ทำงาน	13 (100.00)	2 (100.00)	15 (100.00)
- กรุงเทพฯ และปริมณฑล	5 (38.46)	1 (50.00)	6 (40.00)
- ภาคเหนือ	4 (30.77)	1 (50.00)	5 (33.33)
- ภาคตะวันออก	3 (23.08)	- -	3 (20.00)
- ภาคตะวันตก	1 (7.69)	- -	1 (6.67)
อัตราเงินเดือนที่ได้รับ	12 (100.00)	2 (100.00)	14 (100.00)
สูงกว่าอัตราเงินเดือนตามเกณฑ์ข้าราชการ (7,940 บาท)	10 (83.34)	1 (50.00)	11 (78.57)
- 10,001 - 12,000 บาท	6 (50.00)	- -	6 (42.86)
- 7,940 - 10,000 บาท	4 (33.33)	1 (50.00)	5 (35.71)
ต่ำกว่าอัตราเงินเดือนตามเกณฑ์ข้าราชการ (7,940 บาท)	1 (8.33)	- -	1 (7.14)
ไม่ระบุ	1 (8.33)	1 (50.00)	2 (14.29)
อัตราเงินเดือนเฉลี่ย	10,240	10,000	10,200
หมายเหตุ อัตราเงินเดือนที่ได้รับไม่รวมผู้สำเร็จการศึกษาที่ประกอบธุรกิจส่วนตัว			
ความพอใจต่องานที่ทำ	13 (100.00)	2 (100.00)	15 (100.00)
- พอใจ	10 (76.92)	1 (50.00)	11 (73.33)
- ไม่พอใจ	3 (23.08)	1 (50.00)	4 (26.67)

ตารางภาคผนวกที่ 6 ภาวะการมีงานทำของผู้สำเร็จการศึกษาระดับปริญญาตรี ภาคปกติ รุ่นปีการศึกษา 2552 ของสำนักวิชาวิทยาศาสตร์

รายละเอียดข้อมูล	สาขาวิชา		รวมสำนัก จำนวน (ร้อยละ)
	วิทยาศาสตร์ชีวภาพ จำนวน (ร้อยละ)	เคมีประยุกต์ จำนวน (ร้อยละ)	
สาเหตุที่ไม่พอใจต่องานที่ทำ	3 (100.00)	1 (100.00)	4 (100.00)
- ขาดความก้าวหน้า	1 (33.33)	- -	1 (25.00)
- ขาดความมั่นคง	1 (33.33)	- -	1 (25.00)
- ระบบงานไม่ดี	1 (33.34)	- -	1 (25.00)
- ค่าตอบแทนต่ำ	- -	1 (100.00)	1 (25.00)
ระยะเวลาในการได้งานทำหลังสำเร็จการศึกษา	13 (100.00)	2 (100.00)	15 (100.00)
- ได้งานทันที	4 (30.77)	1 (50.00)	5 (33.33)
- 1 - 3 เดือน	6 (46.15)	- -	6 (40.00)
- 4 - 6 เดือน	2 (15.38)	1 (50.00)	3 (20.00)
- 7 - 9 เดือน	1 (7.69)	- -	1 (1.67)
ลักษณะงานที่ทำตรงตามสาขาวิชาที่สำเร็จการศึกษา	13 (100.00)	2 (100.00)	15 (100.00)
- ตรง	9 (69.23)	2 (100.00)	11 (73.33)
- ไม่ตรง	4 (30.77)	- -	4 (26.67)
การนำความรู้ไปประยุกต์ใช้กับงานที่ทำ	13 (100.00)	2 (100.00)	15 (100.00)
- มากที่สุด	3 (23.08)	- -	3 (20.00)
- มาก	6 (46.16)	2 (100.00)	8 (53.34)
- ปานกลาง	2 (15.38)	- -	2 (13.33)
- น้อย	2 (15.38)	- -	2 (13.33)

ตารางภาคผนวกที่ 6 ภาวะการมีงานทำของผู้สำเร็จการศึกษาระดับปริญญาตรี ภาคปกติ รุ่นปีการศึกษา 2552 ของสำนักวิชาวิทยาศาสตร์

รายละเอียดข้อมูล	สาขาวิชา		รวมสำนัก จำนวน (ร้อยละ)
	วิทยาศาสตร์ชีวภาพ จำนวน (ร้อยละ)	เคมีประยุกต์ จำนวน (ร้อยละ)	
สาเหตุที่ยังไม่ได้งานทำและปัญหาในการหางานทำหลังสำเร็จการศึกษา พิจารณาเฉพาะผู้สำเร็จการศึกษาที่ยังไม่ได้ทำงานและไม่ได้ศึกษาต่อ			
สาเหตุที่ยังไม่ได้งานทำ	2 (100.00)	- -	2 (100.00)
- รอฟังคำตอบจากหน่วยงาน	1 (50.00)	- -	1 (50.00)
- ยังไม่ประสงค์ทำงาน	1 (50.00)	- -	1 (50.00)
ปัญหาในการหางานทำหลังสำเร็จการศึกษา	1 (100.00)	- -	1 (100.00)
- ไม่มีปัญหา	1 (100.00)	- -	1 (100.00)
หมายเหตุ ปัญหาในการหางานทำหลังสำเร็จการศึกษาไม่รวมผู้ที่ไม่ประสงค์ทำงาน			
ข้อมูลการศึกษาต่อ พิจารณาเฉพาะผู้สำเร็จการศึกษาที่กำลังศึกษาต่อ			
สาขาวิชาที่ศึกษาต่อ	12 (100.00)	3 (100.00)	15 (100.00)
- สาขาวิชาเดิม	5 (41.67)	3 (100.00)	8 (53.33)
- สาขาวิชาอื่นที่ไม่ใช่สาขาวิชาเดิม	7 (58.33)	- -	7 (46.67)
ประเภทของสถาบันการศึกษาที่กำลังศึกษาต่อ	12 (100.00)	3 (100.00)	15 (100.00)
- รัฐบาล	11 (91.67)	3 (100.00)	14 (93.33)
- ต่างประเทศ	1 (8.33)	- -	1 (6.67)
เหตุผลที่ตัดสินใจศึกษาต่อ	12 (100.00)	3 (100.00)	15 (100.00)
- งานที่ต้องการ ต้องใช้วุฒิการศึกษาสูงขึ้น	3 (25.00)	- -	3 (20.00)
- เป็นความต้องการของบิดามารดา/ผู้ปกครอง	6 (50.00)	2 (66.67)	8 (53.33)
- อื่น ๆ (ต้องการเพิ่มเติมความรู้)	3 (25.00)	1 (33.33)	4 (26.67)

ตารางภาคผนวกที่ 6 ภาวะการมีงานทำของผู้สำเร็จการศึกษาระดับปริญญาตรี ภาคปกติ รุ่นปีการศึกษา 2552 ของสำนักวิชาวิทยาศาสตร์

รายละเอียดข้อมูล	สาขาวิชา		รวมสำนัก จำนวน (ร้อยละ)
	วิทยาศาสตร์ชีวภาพ จำนวน (ร้อยละ)	เคมีประยุกต์ จำนวน (ร้อยละ)	
ปัญหาในการศึกษาต่อ	12 (100.00)	3 (100.00)	15 (100.00)
- ไม่มีปัญหา	11 (91.67)	2 (66.67)	13 (86.66)
- ขาดแคลนเงินทุน	1 (8.33)	-	1 (6.67)
- ค่าใช้จ่ายในการเรียนสูง	-	1 (33.33)	1 (6.67)
ข้อมูลการศึกษาต่อ พิจารณาเฉพาะผู้สำเร็จการศึกษาที่ไม่ได้ศึกษาต่อ			
ความต้องการศึกษาต่อ	13 (100.00)	2 (100.00)	15 (100.00)
- ไม่ต้องการศึกษาต่อ	6 (46.15)	-	6 (40.00)
- ต้องการศึกษาต่อ	7 (53.85)	2 (100.00)	9 (60.00)
สาขาวิชาที่ต้องการศึกษาต่อ	7 (100.00)	2 (100.00)	9 (100.00)
- สาขาวิชาเดิม	5 (71.43)	-	5 (55.56)
- สาขาวิชาอื่นที่ไม่ใช่สาขาวิชาเดิม	2 (28.57)	2 (100.00)	4 (44.44)
ประเภทของสถาบันการศึกษาที่ต้องการศึกษาต่อ	7 (100.00)	2 (100.00)	9 (100.00)
- รัฐบาล	7 (100.00)	1 (50.00)	8 (88.89)
- ต่างประเทศ	-	1 (50.00)	1 (11.11)
เหตุผลที่ต้องการศึกษาต่อ	7 (100.00)	2 (100.00)	9 (100.00)
- งานที่ต้องการ ต้องใช้วุฒิการศึกษาสูงขึ้น	3 (42.86)	2 (100.00)	5 (55.56)
- เป็นความต้องการของบิดามารดา/ผู้ปกครอง	1 (14.28)	-	1 (11.11)
- อื่น ๆ (ต้องการเพิ่มเติมความรู้)	3 (42.86)	-	3 (33.33)

ตารางภาคผนวกที่ 6 ภาวะการมีงานทำของผู้สำเร็จการศึกษาระดับปริญญาตรี ภาคปกติ รุ่นปีการศึกษา 2552 ของสำนักวิชาวิทยาศาสตร์

รายละเอียดข้อมูล	สาขาวิชา		รวมสำนัก จำนวน (ร้อยละ)
	วิทยาศาสตร์ชีวภาพ จำนวน (ร้อยละ)	เคมีประยุกต์ จำนวน (ร้อยละ)	
หลักสูตรที่ควรเพิ่มเติมเพื่อประโยชน์ในการทำงาน	63 (100.00)	9 (100.00)	72 (100.00)
- การฝึกปฏิบัติจริง	18 (28.57)	1 (11.11)	19 (26.39)
- ภาษาอังกฤษ	14 (22.22)	3 (33.34)	17 (23.61)
- เทคนิคการวิจัย	13 (20.63)	2 (22.22)	15 (20.84)
- คอมพิวเตอร์	8 (12.70)	1 (11.11)	9 (12.50)
- บัญชี	4 (6.35)	2 (22.22)	6 (8.33)
- การใช้งานอินเทอร์เน็ต	6 (9.52)	-	6 (8.33)
หลักสูตรที่ควรเพิ่มเติมเพื่อประโยชน์ในการทำงาน ผู้ตอบแบบสอบถามสามารถเลือกตอบได้มากกว่า 1 คำตอบ			

ตารางภาคผนวกที่ 7 ภาวะการมีงานทำของผู้สำเร็จการศึกษาระดับปริญญาโท ภาคปกติ รุ่นปีการศึกษา 2552 ของสำนักวิชาวิทยาศาสตร์

รายละเอียดข้อมูล	สาขาวิชา				รวมสำนัก จำนวน (ร้อยละ)
	เทคโนโลยีชีวภาพ จำนวน (ร้อยละ)	วัสดุศาสตร์ จำนวน (ร้อยละ)	เทคโนโลยีอุตสาหกรรมเซรามิก จำนวน (ร้อยละ)	การจัดการทรัพยากรธรรมชาติฯ จำนวน (ร้อยละ)	
สถานภาพการทำงานของผู้สำเร็จการศึกษา	3 (100.00)	1 (100.00)	2 (100.00)	2 (100.00)	8 (100.00)
- ทำงานแล้ว	2 (66.67)	1 (100.00)	2 (100.00)	2 (100.00)	7 (87.50)
- ยังไม่ได้ทำงานและไม่ได้ศึกษาต่อ	1 (33.33)	- -	- -	- -	1 (12.50)
ความรู้ความสามารถพิเศษที่ช่วยให้ได้งานทำ	2 (100.00)	1 (100.00)	2 (100.00)	2 (100.00)	7 (100.00)
- ด้านภาษาต่างประเทศ	- -	- -	1 (50.00)	1 (50.00)	2 (28.57)
- ด้านการใช้คอมพิวเตอร์	- -	1 (100.00)	- -	- -	1 (14.29)
- ด้านกิจกรรมสันทนาการ	1 (50.00)	- -	- -	- -	1 (14.29)
- ด้านศิลปะ	- -	- -	1 (50.00)	- -	1 (14.29)
- ด้านอื่นๆ (การบริการความรู้แก่ประชาชน)	1 (50.00)	- -	- -	1 (50.00)	2 (28.56)
ประเภทงานที่ทำ	2 (100.00)	1 (100.00)	2 (100.00)	2 (100.00)	7 (100.00)
- ข้าราชการ/เจ้าหน้าที่หน่วยงานของรัฐ	2 (100.00)	1 (100.00)	- -	1 (50.00)	4 (57.13)
- พนักงานบริษัท/องค์กรธุรกิจเอกชน	- -	- -	1 (50.00)	- -	1 (14.29)
- ดำเนินธุรกิจอิสระ/เจ้าของกิจการ	- -	- -	1 (50.00)	- -	1 (14.29)
- พนักงานองค์กรระหว่างประเทศ	- -	- -	- -	1 (50.00)	1 (14.29)
ที่ตั้งของสถานที่ทำงาน	2 (100.00)	1 (100.00)	2 (100.00)	2 (100.00)	7 (100.00)
- กรุงเทพฯ และปริมณฑล	- -	- -	1 (50.00)	- -	1 (14.29)
- ภาคเหนือ	2 (100.00)	1 (100.00)	- -	1 (50.00)	4 (57.13)
- ภาคใต้	- -	- -	1 (50.00)	- -	1 (14.29)
- ต่างประเทศ	- -	- -	- -	1 (50.00)	1 (14.29)

ตารางภาคผนวกที่ 7 ภาวะการมีงานทำของผู้สำเร็จการศึกษาระดับปริญญาโท ภาคปกติ รุ่นปีการศึกษา 2552 ของสำนักวิชาวิทยาศาสตร์

รายละเอียดข้อมูล	สาขาวิชา				รวมสำนัก จำนวน (ร้อยละ)
	เทคโนโลยีชีวภาพ จำนวน (ร้อยละ)	วัสดุศาสตร์ จำนวน (ร้อยละ)	เทคโนโลยีอุตสาหกรรมเซรามิก จำนวน (ร้อยละ)	การจัดการทรัพยากรธรรมชาติฯ จำนวน (ร้อยละ)	
อัตราเงินเดือนที่ได้รับ	2 (100.00)	1 (100.00)	1 (100.00)	2 (100.00)	6 (100.00)
สูงกว่าอัตราเงินเดือนตามเกณฑ์ข้าราชการ (9,700 บาท)	1 (50.00)	1 (100.00)	- -	1 (100.00)	3 (50.00)
- 20,001 - 30,000 บาท	- -	- -	- -	- -	1 (33.33)
- 9,700 - 20,000 บาท	1 (50.00)	1 (100.00)	- -	1 (100.00)	2 (16.67)
ต่ำกว่าอัตราเงินเดือนตามเกณฑ์ข้าราชการ (9,700 บาท)	1 (50.00)	- -	1 (100.00)	1 (50.00)	3 (50.00)
อัตราเงินเดือนเฉลี่ย	13,050	15,000	9,000	18,000	14,350
หมายเหตุ อัตราเงินเดือนที่ได้รับไม่รวมผู้สำเร็จการศึกษาที่ประกอบธุรกิจส่วนตัว					
ความพอใจต่องานที่ทำ	2 (100.00)	1 (100.00)	2 (100.00)	2 (100.00)	7 (100.00)
- พอใจ	2 (100.00)	1 (100.00)	2 (100.00)	2 (100.00)	7 (100.00)
ระยะเวลาในการได้งานทำหลังสำเร็จการศึกษา	2 (100.00)	1 (100.00)	2 (100.00)	2 (100.00)	7 (100.00)
- ได้งานทันที	1 (50.00)	- -	- -	1 (50.00)	2 (28.57)
- 1 - 3 เดือน	- -	- -	1 (50.00)	- -	1 (14.29)
- 7 - 9 เดือน	- -	- -	1 (50.00)	- -	1 (14.29)
- ได้งานระหว่างศึกษา	1 (50.00)	1 (100.00)	- -	1 (50.00)	3 (42.85)
ลักษณะงานที่ทำตรงตามสาขาวิชาที่สำเร็จการศึกษา	2 (100.00)	1 (100.00)	2 (100.00)	2 (100.00)	7 (100.00)
- ตรง	1 (50.00)	1 (100.00)	1 (50.00)	2 (100.00)	5 (71.43)
- ไม่ตรง	1 (50.00)	- -	1 (50.00)	- -	2 (28.57)

ตารางภาคผนวกที่ 7 ภาวะการมีงานทำของผู้สำเร็จการศึกษาระดับปริญญาโท ภาคปกติ รุ่นปีการศึกษา 2552 ของสำนักวิชาวิทยาศาสตร์

รายละเอียดข้อมูล	สาขาวิชา				รวมสำนัก จำนวน (ร้อยละ)
	เทคโนโลยีชีวภาพ จำนวน (ร้อยละ)	วัสดุศาสตร์ จำนวน (ร้อยละ)	เทคโนโลยีอุตสาหกรรมเซรามิก จำนวน (ร้อยละ)	การจัดการทรัพยากรธรรมชาติฯ จำนวน (ร้อยละ)	
การนำความรู้ไปประยุกต์ใช้กับงานที่ทำ	2 (100.00)	1 (100.00)	2 (100.00)	2 (100.00)	7 (100.00)
- มากที่สุด	1 (50.00)	1 (100.00)	- -	1 (50.00)	3 (42.85)
- มาก	- -	- -	- -	1 (50.00)	1 (14.29)
- ปานกลาง	- -	- -	2 (100.00)	- -	2 (28.57)
- น้อยที่สุด	1 (50.00)	- -	- -	- -	1 (14.29)
สาเหตุที่ยังไม่ได้งานทำและปัญหาในการหางานทำหลังสำเร็จการศึกษา พิจารณาเฉพาะผู้สำเร็จการศึกษาที่ยังไม่ได้ทำงานและไม่ได้ศึกษาต่อ					
สาเหตุที่ยังไม่ได้งานทำ	1 (100.00)	- -	- -	- -	1 (100.00)
- รอฟังคำตอบจากหน่วยงาน	1 (100.00)	- -	- -	- -	1 (100.00)
ปัญหาในการหางานทำหลังสำเร็จการศึกษา	1 (100.00)	- -	- -	- -	1 (100.00)
- ไม่มีปัญหา	1 (100.00)	- -	- -	- -	1 (100.00)
ข้อมูลการศึกษาต่อ พิจารณาเฉพาะผู้สำเร็จการศึกษาที่ไม่ได้ศึกษาต่อ					
ต้องการศึกษาต่อยังสถาบันการศึกษา	3 (100.00)	1 (100.00)	2 (100.00)	2 (100.00)	8 (100.00)
- ต้องการศึกษาต่อ	1 (33.33)	- -	1 (50.00)	1 (50.00)	3 (37.50)
- ไม่ต้องการศึกษาต่อ	2 (66.67)	1 (100.00)	1 (50.00)	1 (50.00)	5 (62.50)
สาขาวิชาที่ต้องการศึกษาต่อ	1 (100.00)	- -	1 (100.00)	1 (100.00)	3 (100.00)
- สาขาวิชาเดิม	1 (100.00)	- -	- -	1 (100.00)	2 (66.67)
- สาขาวิชาอื่นที่ไม่ใช่สาขาวิชาเดิม	- -	- -	1 (100.00)	- -	1 (33.33)

ตารางภาคผนวกที่ 7 ภาวะการมีงานทำของผู้สำเร็จการศึกษาระดับปริญญาโท ภาคปกติ รุ่นปีการศึกษา 2552 ของสำนักวิชาวิทยาศาสตร์

รายละเอียดข้อมูล	สาขาวิชา				รวมสำนัก จำนวน (ร้อยละ)
	เทคโนโลยีชีวภาพ จำนวน (ร้อยละ)	วัสดุศาสตร์ จำนวน (ร้อยละ)	เทคโนโลยีอุตสาหกรรมเซรามิก จำนวน (ร้อยละ)	การจัดการทรัพยากรธรรมชาติฯ จำนวน (ร้อยละ)	
ประเภทของสถาบันการศึกษาที่ต้องการศึกษาต่อ	1 (100.00)	- -	1 (100.00)	1 (100.00)	3 (100.00)
- รัฐบาล	1 (100.00)	- -	1 (100.00)	- -	2 (66.67)
- ต่างประเทศ	- -	- -	- -	1 (100.00)	1 (33.33)
เหตุผลที่ต้องการศึกษาต่อ	1 (100.00)	- -	1 (100.00)	1 (100.00)	3 (100.00)
- งานที่ต้องการ ต้องใช้วุฒิการศึกษาสูงกว่าเดิม	1 (100.00)	- -	-	-	1 (33.33)
- ต้องการหาความรู้เพิ่มเติม	- -	- -	1 (100.00)	1 (100.00)	2 (66.67)
หลักสูตรที่ควรเพิ่มเติมเพื่อประโยชน์ในการทำงาน	8 (100.00)	2 (100.00)	4 (100.00)	1 (100.00)	16 (100.00)
- ภาษาอังกฤษ	3 (37.50)	- -	1 (25.00)	- -	5 (31.25)
- การฝึกปฏิบัติจริง	2 (25.00)	1 (50.00)	1 (25.00)	- -	4 (25.00)
- เทคนิคการวิจัย	- -	1 (50.00)	1 (25.00)	1 (100.00)	3 (18.75)
- คอมพิวเตอร์	1 (12.50)	- -	1 (25.00)	- -	2 (12.50)
- การใช้งานอินเทอร์เน็ต	2 (25.00)	- -	- -	- -	2 (12.50)
หลักสูตรที่ควรเพิ่มเติมเพื่อประโยชน์ในการทำงาน ผู้ตอบแบบสอบถามสามารถเลือกตอบได้มากกว่า 1 คำตอบ					

ตารางภาคผนวกที่ 8 ภาวะการมีงานทำของผู้สำเร็จการศึกษาระดับปริญญาโท ภาคพิเศษ รุ่นปีการศึกษา 2552 ของสำนักวิชาการจัดการ

รายละเอียดข้อมูล	สาขาวิชา		รวมสำนัก จำนวน (ร้อยละ)
	บริหารธุรกิจ จำนวน (ร้อยละ)	การจัดการโลจิสติกส์และซัพพลายเชน จำนวน (ร้อยละ)	
สถานภาพการทำงานของผู้สำเร็จการศึกษา	30 (100.00)	6 (100.00)	36 (100.00)
- ทำงานแล้ว	25 (83.33)	2 (33.33)	27 (75.00)
- ยังไม่ได้ทำงานและไม่ได้ศึกษาต่อ	5 (16.67)	4 (66.67)	9 (25.00)
ความรู้ความสามารถพิเศษที่ช่วยให้ได้งานทำ	25 (100.00)	2 (100.00)	27 (100.00)
- ด้านการใช้คอมพิวเตอร์	11 (44.00)	- -	11 (40.74)
- ด้านภาษาต่างประเทศ	5 (20.00)	1 (50.00)	6 (22.22)
- ด้านศิลปะ	2 (8.00)	- -	2 (7.41)
- ด้านกิจกรรมสันทนาการ	1 (4.00)	- -	1 (3.70)
- ด้านอื่นๆ (ความรู้รอบรู้ในธุรกิจการเมือง, การบริหารธุรกิจ)	6 (24.00)	1 (50.00)	7 (25.93)
ประเภทงานที่ทำ	25 (100.00)	2 (100.00)	27 (100.00)
- พนักงานบริษัท/องค์กรธุรกิจเอกชน	8 (32.00)	1 (50.00)	9 (33.33)
- ข้าราชการ/เจ้าหน้าที่หน่วยงานของรัฐ	4 (16.00)	1 (50.00)	5 (18.52)
- ดำเนินธุรกิจอิสระ/เจ้าของกิจการ	12 (48.00)	- -	12 (44.44)
- ธุรกิจครอบครัว	1 (4.00)	- -	1 (3.71)
ที่ตั้งของสถานที่ทำงาน	25 (100.00)	2 (100.00)	27 (100.00)
- กรุงเทพฯ และปริมณฑล	2 (8.00)	1 (50.00)	3 (11.11)
- ภาคเหนือ	22 (88.00)	1 (50.00)	23 (85.19)
- ไม่ระบุ	1 (4.00)	- -	1 (3.70)

ตารางภาคผนวกที่ 8 ภาวะการมีงานทำของผู้สำเร็จการศึกษาระดับปริญญาโท ภาคพิเศษ รุ่นปีการศึกษา 2552 ของสำนักวิชาการจัดการ

รายละเอียดข้อมูล	สาขาวิชา		รวมสำนัก จำนวน (ร้อยละ)
	บริหารธุรกิจ จำนวน (ร้อยละ)	การจัดการโลจิสติกส์และซัพพลายเชน จำนวน (ร้อยละ)	
อัตราเงินเดือนที่ได้รับ	13 (100.00)	2 (100.00)	15 (100.00)
สูงกว่าอัตราเงินเดือนตามเกณฑ์ข้าราชการ (9,700 บาท)	12 (92.31)	2 (100.00)	14 (93.33)
- 30,001 - 50,000 บาท	1 (7.69)	- -	1 (6.67)
- 20,001 - 30,000 บาท	3 (23.08)	1 (50.00)	4 (26.66)
- 9,700 - 20,000 บาท	8 (61.54)	1 (50.00)	9 (60.00)
ไม่ระบุ	1 (7.69)	- -	1 (6.67)
อัตราเงินเดือนเฉลี่ย	20,670	25,000	21,300
หมายเหตุ อัตราเงินเดือนที่ได้รับไม่รวมผู้สำเร็จการศึกษาที่ประกอบธุรกิจส่วนตัว			
ความพอใจต่องานที่ทำ	25 (100.00)	2 (100.00)	27 (100.00)
- พอใจ	25 (100.00)	1 (50.00)	26 (96.30)
- ขาดความก้าวหน้า	- -	1 (50.00)	1 (3.70)
ระยะเวลาในการได้งานทำหลังสำเร็จการศึกษา	25 (100.00)	2 (100.00)	27 (100.00)
- ได้งานทันที	5 (20.00)	1 (50.00)	6 (22.22)
- 1 - 3 เดือน	2 (8.00)	- -	2 (7.41)
- 4 - 6 เดือน	1 (4.00)	- -	1 (3.70)
- มากกว่า 1 ปี	1 (4.00)	- -	1 (3.70)
- ได้งานระหว่างศึกษา	16 (64.00)	1 (50.00)	17 (62.97)

ตารางภาคผนวกที่ 8 ภาวะการมีงานทำของผู้สำเร็จการศึกษาระดับปริญญาโท ภาคพิเศษ รุ่นปีการศึกษา 2552 ของสำนักวิชาการจัดการ

รายละเอียดข้อมูล	สาขาวิชา		รวมสำนัก จำนวน (ร้อยละ)
	บริหารธุรกิจ จำนวน (ร้อยละ)	การจัดการโลจิสติกส์และซัพพลายเชน จำนวน (ร้อยละ)	
ลักษณะงานที่ทำตรงตามสาขาวิชาที่สำเร็จการศึกษา	25 (100.00)	2 (100.00)	27 (100.00)
- ตรง	20 (80.00)	1 (50.00)	21 (77.78)
- ไม่ตรง	5 (20.00)	1 (50.00)	6 (22.22)
การนำความรู้ไปประยุกต์ใช้กับงานที่ทำ	25 (100.00)	2 (100.00)	27 (100.00)
- มากที่สุด	6 (24.00)	- -	6 (22.22)
- มาก	9 (36.00)	2 (100.00)	11 (40.74)
- ปานกลาง	10 (40.00)	- -	10 (37.04)
สาเหตุที่ยังไม่ได้งานทำและปัญหาในการหางานทำหลังสำเร็จการศึกษา พิจารณาเฉพาะผู้สำเร็จการศึกษาที่ยังไม่ได้ทำงานและไม่ได้ศึกษาต่อ			
สาเหตุที่ยังไม่ได้งานทำ	5 (100.00)	4 (100.00)	9 (100.00)
- หางานทำไม่ได้	1 (20.00)	- -	1 (11.11)
- รอฟังคำตอบจากหน่วยงาน	4 (80.00)	4 (100.00)	8 (88.89)
ปัญหาในการหางานทำหลังสำเร็จการศึกษา	5 (100.00)	4 (100.00)	9 (100.00)
- ไม่มีปัญหา	3 (60.00)	4 (100.00)	7 (77.78)
- หางานที่ถูกต้องไม่ได้	2 (40.00)	- -	2 (22.22)

ตารางภาคผนวกที่ 8 ภาวะการมีงานทำของผู้สำเร็จการศึกษาระดับปริญญาโท ภาคพิเศษ รุ่นปีการศึกษา 2552 ของสำนักวิชาการจัดการ

รายละเอียดข้อมูล	สาขาวิชา		รวมสำนัก จำนวน (ร้อยละ)
	บริหารธุรกิจ จำนวน (ร้อยละ)	การจัดการโลจิสติกส์และซัพพลายเชน จำนวน (ร้อยละ)	
ข้อมูลการศึกษาต่อ พิจารณาเฉพาะผู้สำเร็จการศึกษาที่ไม่ได้ศึกษาต่อ			
ต้องการศึกษาต่อยังสถาบันการศึกษา	30 (100.00)	6 (100.00)	36 (100.00)
- ไม่ต้องการศึกษาต่อ	24 (80.00)	3 (50.00)	27 (75.00)
- ต้องการศึกษาต่อ	6 (20.00)	3 (50.00)	9 (25.00)
สาขาวิชาที่ต้องการศึกษาต่อ	6 (100.00)	3 (100.00)	9 (100.00)
- สาขาวิชาเดิม	-	2 (66.67)	2 (22.22)
- สาขาวิชาอื่นที่ไม่ใช่สาขาวิชาเดิม	6 (100.00)	1 (33.33)	7 (77.78)
ประเภทของสถาบันการศึกษาที่ต้องการศึกษาต่อ	6 (100.00)	3 (100.00)	9 (100.00)
- รัฐบาล	3 (50.00)	1 (33.33)	4 (44.44)
- ต่างประเทศ	2 (33.33)	2 (66.67)	4 (44.44)
- เอกชน	1 (16.67)	-	1 (11.12)
เหตุผลที่ต้องการศึกษาต่อ	6 (100.00)	3 (100.00)	9 (100.00)
- งานที่ต้องการ ต้องใช้วุฒิการศึกษาสูงขึ้น	2 (33.33)	1 (33.33)	3 (33.33)
- อื่น ๆ (ศึกษาเพิ่มเติมในสาขาวิชาที่สนใจ)	4 (66.67)	2 (66.67)	6 (66.67)

ตารางภาคผนวกที่ 8 ภาวะการมีงานทำของผู้สำเร็จการศึกษาระดับปริญญาโท ภาคพิเศษ รุ่นปีการศึกษา 2552 ของสำนักวิชาการจัดการ

รายละเอียดข้อมูล	สาขาวิชา		รวมสำนัก จำนวน (ร้อยละ)
	บริหารธุรกิจ จำนวน (ร้อยละ)	การจัดการโลจิสติกส์และซัพพลายเชน จำนวน (ร้อยละ)	
หลักสูตรที่ควรเพิ่มเติมเพื่อประโยชน์ในการทำงาน	59 (100.00)	8 (100.00)	67 (100.00)
- ภาษาอังกฤษ	16 (27.12)	2 (25.00)	18 (26.87)
- เทคนิคการวิจัย	4 (6.78)	1 (12.50)	5 (7.46)
- การฝึกปฏิบัติจริง	16 (27.12)	5 (62.50)	21 (31.34)
- คอมพิวเตอร์	10 (16.95)	- -	10 (14.93)
- การใช้งานอินเทอร์เน็ต	8 (13.56)	- -	8 (11.94)
- บัญชี	4 (6.78)	- -	4 (5.97)
- ความฉลาดทางอารมณ์	1 (1.69)	- -	1 (1.49)
หลักสูตรที่ควรเพิ่มเติมเพื่อประโยชน์ในการทำงาน ผู้ตอบแบบสอบถามสามารถเลือกตอบได้มากกว่า 1 คำตอบ			

ตารางภาคผนวกที่ 9 ภาวะการมีงานทำของผู้สำเร็จการศึกษาระดับปริญญาโท ภาคพิเศษ รุ่นปีการศึกษา 2552 ของสำนักวิชาศิลปศาสตร์

รายละเอียดข้อมูล	สาขาวิชา			รวมสำนัก จำนวน (ร้อยละ)
	รัฐประศาสนศาสตร์ จำนวน (ร้อยละ)	บริหารการศึกษา จำนวน (ร้อยละ)	วัฒนธรรมศึกษา จำนวน (ร้อยละ)	
สถานภาพการทำงานของผู้สำเร็จการศึกษา	19 (100.00)	6 (100.00)	9 (100.00)	34 (100.00)
- ทำงานแล้ว	19 (100.00)	6 (100.00)	8 (88.89)	33 (97.06)
- ยังไม่ได้ทำงานและไม่ได้ศึกษาต่อ	- -	- -	1 (11.11)	1 (2.94)
ความรู้ความสามารถพิเศษที่ช่วยให้ได้งานทำ	19 (100.00)	6 (100.00)	8 (100.00)	33 (100.00)
- ด้านนาฏศิลป์/ดนตรีขับร้อง	- -	- -	1 (12.50)	1 (3.03)
- ด้านภาษาต่างประเทศ	2 (10.53)	3 (50.00)	- -	5 (15.15)
- ด้านการใช้คอมพิวเตอร์	7 (36.84)	- -	1 (12.50)	8 (24.24)
- ด้านกิจกรรมสันทนาการ	4 (21.05)	- -	- -	4 (12.12)
- ด้านศิลปะ	- -	- -	3 (37.50)	3 (9.09)
- ด้านกีฬา	- -	1 (16.67)	- -	1 (3.03)
- ด้านอื่นๆ (การปกครอง, การบริการสาธารณะ)	6 (31.58)	2 (33.33)	3 (37.50)	11 (33.34)
ประเภทงานที่ทำ	19 (100.00)	6 (100.00)	8 (100.00)	33 (100.00)
- ข้าราชการ/เจ้าหน้าที่หน่วยงานของรัฐ	17 (89.48)	5 (83.33)	7 (87.50)	29 (87.88)
- รัฐวิสาหกิจ	1 (5.26)	- -	- -	1 (3.03)
- พนักงานบริษัท/องค์กรธุรกิจเอกชน	1 (5.26)	- -	1 (12.50)	2 (6.06)
- ดำเนินธุรกิจอิสระ/เจ้าของกิจการ	- -	1 (16.67)	- -	1 (3.03)
ที่ตั้งของสถานที่ทำงาน	19 (100.00)	6 (100.00)	8 (100.00)	33 (100.00)
- ภาคเหนือ	17 (89.47)	6 (100.00)	7 (87.50)	30 (90.91)
- กรุงเทพฯ และปริมณฑล	2 (10.53)	- -	1 (12.50)	3 (9.09)

ตารางภาคผนวกที่ 9 ภาวะการมีงานทำของผู้สำเร็จการศึกษาระดับปริญญาโท ภาคพิเศษ รุ่นปีการศึกษา 2552 ของสำนักวิชาศิลปศาสตร์

รายละเอียดข้อมูล	สาขาวิชา			รวมสำนัก จำนวน (ร้อยละ)
	รัฐประศาสนศาสตร์ จำนวน (ร้อยละ)	บริหารการศึกษา จำนวน (ร้อยละ)	วัฒนธรรมศึกษา จำนวน (ร้อยละ)	
อัตราเงินเดือนที่ได้รับ	19 (100.00)	5 (100.00)	8 (100.00)	32 (100.00)
สูงกว่าอัตราเงินเดือนตามเกณฑ์ข้าราชการ (9,700 บาท)	16 (84.21)	4 (80.00)	8 (100.00)	28 (87.50)
- 30,001 - 50,000 บาท	2 (10.53)	- -	5 (62.50)	7 (21.87)
- 20,001 - 30,000 บาท	7 (36.84)	1 (20.00)	1 (12.50)	9 (28.13)
- 9,700 - 20,000 บาท	7 (36.84)	3 (60.00)	2 (25.00)	12 (37.50)
ต่ำกว่าอัตราเงินเดือนตามเกณฑ์ข้าราชการ (9,700 บาท)	2 (10.53)	1 (20.00)	- -	3 (9.37)
ไม่ระบุ	1 (5.26)	- -	- -	1 (3.13)
อัตราเงินเดือนเฉลี่ย	21,740	24,115	30,815	23,000
หมายเหตุ อัตราเงินเดือนที่ได้รับไม่รวมผู้สำเร็จการศึกษาที่ประกอบธุรกิจส่วนตัว				
ความพอใจต่องานที่ทำ	19 (100.00)	6 (100.00)	8 (100.00)	33 (100.00)
- พอใจ	16 (84.21)	6 (100.00)	8 (100.00)	30 (90.91)
- ไม่พอใจ	3 (15.79)	- -	- -	3 (9.09)
สาเหตุที่ไม่พอใจต่องานที่ทำ	3 (100.00)	- -	- -	3 (100.00)
- ขาดความมั่นคง	2 (66.67)	- -	- -	2 (66.67)
- ไม่ได้ใช้ความรู้ที่เรียนมา	1 (33.33)	- -	- -	1 (33.33)

ตารางภาคผนวกที่ 9 ภาวะการมีงานทำของผู้สำเร็จการศึกษาระดับปริญญาโท ภาคพิเศษ รุ่นปีการศึกษา 2552 ของสำนักวิชาศิลปศาสตร์

รายละเอียดข้อมูล	สาขาวิชา			รวมสำนัก จำนวน (ร้อยละ)
	รัฐประศาสนศาสตร์ จำนวน (ร้อยละ)	บริหารการศึกษา จำนวน (ร้อยละ)	วัฒนธรรมศึกษา จำนวน (ร้อยละ)	
ระยะเวลาในการได้งานทำหลังสำเร็จการศึกษา	19 (100.00)	6 (100.00)	8 (100.00)	33 (100.00)
- ได้งานทันที	4 (21.05)	2 (33.33)	2 (25.00)	8 (24.24)
- 1 - 3 เดือน	- -	- -	1 (12.50)	1 (3.03)
- 10 - 12 เดือน	- -	- -	1 (12.50)	1 (3.03)
- มากกว่า 1 ปี	1 (5.26)	- -	- -	1 (3.03)
- ได้งานระหว่างศึกษา	14 (73.68)	4 (66.67)	4 (50.00)	22 (66.67)
ลักษณะงานที่ทำตรงตามสาขาวิชาที่สำเร็จการศึกษา	19 (100.00)	6 (100.00)	8 (100.00)	33 (100.00)
- ตรง	10 (52.63)	5 (83.33)	5 (62.50)	20 (60.61)
- ไม่ตรง	9 (47.37)	1 (16.67)	3 (37.50)	13 (39.39)
การนำความรู้ไปประยุกต์ใช้กับงานที่ทำ	19 (100.00)	6 (100.00)	8 (100.00)	33 (100.00)
- มากที่สุด	4 (21.05)	2 (33.33)	4 (50.00)	10 (30.30)
- มาก	9 (47.37)	3 (50.00)	3 (37.50)	15 (45.46)
- ปานกลาง	6 (31.58)	1 (16.67)	- -	7 (21.21)
- น้อยที่สุด	- -	- -	1 (12.50)	1 (3.03)
สาเหตุที่ยังไม่ได้งานทำและปัญหาในการหางานทำหลังสำเร็จการศึกษา พิจารณาเฉพาะผู้สำเร็จการศึกษาที่ยังไม่ได้ทำงานและไม่ได้ศึกษาต่อ				
สาเหตุที่ยังไม่ได้งานทำ		- -	1 (100.00)	1 (100.00)
- ยังไม่ประสงค์ทำงาน		- -	1 (100.00)	1 (100.00)

ตารางภาคผนวกที่ 9 ภาวะการมีงานทำของผู้สำเร็จการศึกษาระดับปริญญาโท ภาคพิเศษ รุ่นปีการศึกษา 2552 ของสำนักวิชาศิลปศาสตร์

รายละเอียดข้อมูล	สาขาวิชา			รวมสำนัก จำนวน (ร้อยละ)
	รัฐประศาสนศาสตร์ จำนวน (ร้อยละ)	บริหารการศึกษา จำนวน (ร้อยละ)	วัฒนธรรมศึกษา จำนวน (ร้อยละ)	
ข้อมูลการศึกษาต่อ พิจารณาเฉพาะผู้สำเร็จการศึกษาที่ไม่ได้ศึกษาต่อ				
ความต้องการศึกษาต่อ	19 (100.00)	6 (100.00)	9 (100.00)	34 (100.00)
- ไม่ต้องการศึกษาต่อ	15 (78.95)	4 (66.67)	6 (66.67)	25 (73.53)
- ต้องการศึกษาต่อ	4 (21.05)	2 (33.33)	3 (33.33)	9 (26.47)
สาขาวิชาที่ต้องการศึกษาต่อ	4 (100.00)	2 (100.00)	3 (100.00)	9 (100.00)
- สาขาวิชาเดิม	2 (50.00)	2 (100.00)	2 (66.67)	6 (66.67)
- สาขาวิชาอื่นที่ไม่ใช่สาขาวิชาเดิม	2 (50.00)	-	1 (33.33)	3 (33.33)
ประเภทของสถาบันการศึกษาที่ต้องการศึกษาต่อ	4 (100.00)	2 (100.00)	3 (100.00)	9 (100.00)
- รัฐบาล	3 (75.00)	2 (100.00)	3 (100.00)	8 (88.89)
- ต่างประเทศ	1 (25.00)	-	-	1 (11.11)
เหตุผลที่ต้องการศึกษาต่อ	4 (100.00)	2 (100.00)	3 (100.00)	9 (100.00)
- งานที่ต้องการ ต้องใช้วุฒิการศึกษาสูงขึ้น	1 (25.00)	1 (50.00)	1 (33.33)	3 (33.33)
- หาความรู้เพิ่มเติม เพื่อความก้าวหน้าในงาน	3 (75.00)	1 (50.00)	2 (66.67)	6 (66.67)
หลักสูตรที่ควรเพิ่มเติมเพื่อประโยชน์ในการทำงาน	27 (100.00)	8 (100.00)	17 -	52 (100.00)
- ภาษาอังกฤษ	7 (25.93)	1 (12.50)	3 (17.65)	11 (21.15)
- การฝึกปฏิบัติจริง	6 (22.22)	1 (12.50)	4 (23.53)	11 (21.15)
- เทคนิคการวิจัย	8 (29.63)	2 (25.00)	4 (23.53)	14 (26.92)
- คอมพิวเตอร์	3 (11.11)	1 (12.50)	4 (23.53)	8 (15.39)
- การใช้งานอินเทอร์เน็ต	2 (7.41)	1 (12.50)	2 (11.76)	5 (9.62)
- การบริหารจัดการองค์กร	1 (3.70)	2 (25.00)	-	3 (5.77)
หลักสูตรที่ควรเพิ่มเติมเพื่อประโยชน์ในการทำงาน ผู้ตอบแบบสอบถามสามารถเลือกตอบได้มากกว่า 1 คำตอบ				