

# ข่าว มหาวิทยาลัยแม่ฟ้าหลวง

ปีที่ 2 ฉบับที่ 4

ปีที่ 1 แรก ตุลาคม 2542

## ถ้อยแถลง

วารสารข่าวมหาวิทยาลัยแม่ฟ้าหลวง ฉบับนี้ เป็นช่วงปิดภาคเรียนของนักศึกษา ซึ่งคงได้หยุดพักผ่อนหาประสบการณ์นอกตำรากัน ส่วนคณาจารย์และเจ้าหน้าที่ ก็ยังคงมีภาระหน้าที่ที่จะต้องทำงานกันตามปกติ

ต้อนรับบรรยากาศ “ปลายฝนต้นหนาว” ที่ จ.เชียงราย ซึ่งรำลึกกันว่า หนาวมาก ก็ขอให้ชาว มฟล. ทุกท่านโปรดร่างกายให้พร้อมเตรียมรับลมหนาวกัน

เมื่ออาคารส่วนหน้าแล้วเสร็จ เราก็ได้ฤกษ์ ย้ายเข้าบ้านใหม่กัน แม้ช่วงแรกจะยังขลุกขลักและวุ่นวายในการจัดข้าวของเข้าที่เข้าทางกันพอสมควร แต่ก็คงจะเรียบร้อยและเข้าสู่ภาวะปกติในไม่ช้านี้

หวังว่าทุกท่านคงช่วยกันทำให้อาคารส่วนหน้าของพวกเรา เป็นอาคารที่สวยงามและมีบรรยากาศของการทำงานที่ดี ซึ่งจะช่วยให้การทำงานมีประสิทธิภาพมากยิ่งขึ้น...แล้วพบกัน.....

## เนื้อหาสาระในฉบับนี้

- แนะนำผู้บริหาร : ผศ.สมศักดิ์ เอี่ยมศรีทอง
- ข่าวจากส่วนอาคารสถานที่
- ข่าวจากส่วนการเจ้าหน้าที่
- บทความจากศูนย์บรรณสารและสื่อการศึกษา
- ปฏิทินกิจกรรมประจำเดือนตุลาคม
- เกาะติดสถานการณ์

## แนะนำผู้บริหาร



ผู้ช่วยศาสตราจารย์สมศักดิ์ เอี่ยมศรีทอง  
รักษาการรองอธิการบดี ฝ่ายปฏิบัติการ  
มหาวิทยาลัยแม่ฟ้าหลวง

### ประวัติโดยย่อ:

เกิด : เมื่อวันที่ 20 มกราคม 2484

ประวัติการศึกษา : M.S. ( Mathematics) Michigan State University U.S.A.  
วท.บ.(เกียรติคุณ) คณิตศาสตร์ จุฬาลงกรณ์มหาวิทยาลัย

### ความรู้สึกที่มีต่อมหาวิทยาลัยแม่ฟ้าหลวง :

รู้สึกเป็นเกียรติที่ได้ร่วมก่อตั้งมหาวิทยาลัยฯ ที่จะเป็นแหล่งสร้างทรัพยากรบุคคลให้กับประเทศตามพระราชปณิธานของสมเด็จพระเจ้าอยู่หัว “ปลูกป่า - สร้างคน” มหาวิทยาลัยฯ แห่งนี้ เปิดดำเนินการและรับนักศึกษาเร็วที่สุดในประเทศ ดังนั้น ผู้ดำเนินการในรุ่นแรกจึงนับได้ว่าเป็นผู้สร้างมหาวิทยาลัยฯ อย่างแท้จริงในทุกๆ ด้าน ทั้งกำลังกาย กำลังใจ และกำลังความคิด เพื่อสนองความต้องการของคนในภาคเหนือ โดยเฉพาะชาวเชียงราย

การสร้างมหาวิทยาลัยฯ ต้องใช้ เวลาในการสร้างรากฐานการศึกษาให้กับบุคคล ในด้านวิชาการ สร้างองค์ความรู้ใหม่ให้กับชุมชน และพัฒนาองค์ความรู้ใหม่ร่วมกับสถาบันต่างประเทศ มหาวิทยาลัยฯ จึงเน้นให้บุคลากรทุกคน มีส่วนร่วมในการพัฒนาองค์กรให้เป็นเอกภาพ มีวัฒนธรรมขององค์กร ประกอบกับเป็นยุคเทคโนโลยีสารสนเทศ มหาวิทยาลัยฯ จึงเน้นการเปิดหลักสูตรที่ใช้เทคโนโลยีเครือข่ายความร่วมมือ และประยุกต์ใช้ ให้เหมาะสมกับลักษณะงานในปัจจุบันและอนาคตของประเทศมากที่สุด ดังนั้นบัณฑิตที่สำเร็จออกไป จึงเป็นบัณฑิตที่เพียบพร้อมไปด้วย ความรู้คู่คุณธรรม

### โอวาทให้แก่ นักศึกษา รุ่นแรก ของ มฟล. :

ขอฝากถึงนักศึกษาทุกคน ให้มองชีวิตอย่างนี้

ประการแรก “ในโลกนี้มีสิ่งที่ไม่รู้ มากกว่าสิ่งที่รู้” จึงขอให้ทุกคนเป็นนักศึกษาลดลงไป

คือจะทำให้เกิดการเรียนรู้ตลอดชีพ

โดย ... มองสิ่งรอบตัวเราเป็นตำรา

มองทุกแห่งเป็นห้องสมุด

มองทุกคนเป็นครู

มองเหตุการณ์เป็นบทเรียน

ซึ่งทั้งหมด จะทำให้เกิดการให้เกียรติแก่ผู้อื่น

ประการหลัง ชีวิตเป็นกระแสแห่งการเปลี่ยนแปลงเป็นไปตามธรรมชาติ ทุกอย่างบนโลกเป็นสมมุติสังขะ คือ มีการเปลี่ยนแปลงตลอดเวลา จึงไม่ควรยึดติด ..ชีวิตเปรียบเสมือนลูกตุ้มนาฬิกา แกว่งไปทั้งทางสุขและทุกข์สลับกันไป จึงขอให้มึจิตใจหนักแน่น มั่นคง สำคัญ ถ้าเป็นกาย ต้องเคลื่อนไหว จึงจะมีพลัง ถ้าเป็นใจต้องนิ่ง จึงจะมีพลัง

สุดท้าย..ขอให้นักศึกษา รุ่นแรกทุกคนของมหาวิทยาลัยฯ เป็นคนขยัน ซื่อสัตย์ อดทน เพื่อก้าวไปสู่การเป็นบัณฑิตที่มีความสามารถ ครอบตน ครอบคน และครองงาน

# วางแผนจากส่วนอาคารสถานที่

โดย ดาวลักษณ์ ธนาวงษ์  
สถาปนิก

หลังจากที่ชาว มฟล. ได้ย้ายบ้านใหม่เป็นครั้งที่ 2 มาสู่อาคารส่วนหน้า 12 หลัง ณ ดอยง่ามแห่งนี้ ทุกคนก็ได้ทำงานที่ใหม่ แยกย้ายกันไปคนละตึก จากที่เคยอยู่รวมๆ ใกล้เคียง ดั้งนั้น แต่ละคนอาจจะยังสับสน หรืองงๆอยู่ว่า ไตรอยู่ที่ไหนกันบ้าง ก็อยากจะแนะนำคร่าวๆ ดั้งนั้นจะ (ดูผังประกอบได้จากหน้าถัดไป)

## AA ( AMINISTRATION ) - อาคารสำนักงานอธิการบดี

- ประกอบด้วย
1. ห้องทำงานอธิการบดี
  2. ห้องเลขที่อธิการบดี และส่วนนโยบายและแผน
  3. ห้องประชุม
  4. ห้องทำงานรองอธิการบดี ฝ่ายปฏิบัติการ
  5. ห้องทำงานรองอธิการบดี ฝ่ายวิชาการ
  6. ห้องทำงานรองอธิการบดี ฝ่ายบริหาร
  7. ส่วนการเจ้าหน้าที่
  8. ส่วนประชาสัมพันธ์

## BB ( BUSINESS ) - อาคารที่ทำการเจ้าหน้าที่

9. ส่วนอาคารสถานที่
10. ส่วนอำนวยความสะดวกและสารบรรณ
11. ผู้ช่วยอธิการบดี( นางศานสนีย์ ศิริชุมแสง)
12. ส่วนการเงินและบัญชี
13. ส่วนพัสดุ

## DD ( DINING ) - โรงอาหาร

14. ส่วนกิจการนักศึกษา
15. ศูนย์บรรณสารและสื่อการศึกษา ( ผลิตเอกสาร )

## TT ( TEACHERS ) -อาคารที่ทำงานอาจารย์ และห้องสมุด

16. ห้องพักอาจารย์
17. ศูนย์บรรณสารและสื่อการศึกษา ( ห้องสมุด )

## C1 ( CLASS 1 ) - ศูนย์บริการการศึกษา/ห้องเรียน 1

18. ศูนย์บริการการศึกษา

## L1 ( LABORATORY1 ) -อาคารปฏิบัติการฟิสิกส์

19. ห้องพักเจ้าหน้าที่ปฏิบัติการ

## L2 ( LABORATORY2 ) - อาคารปฏิบัติการเคมี

## L3 ( LABORATORY3 ) - อาคารปฏิบัติการชีววิทยา

อาคารส่วนหน้า มหาวิทยาลัยแม่ฟ้าหลวง

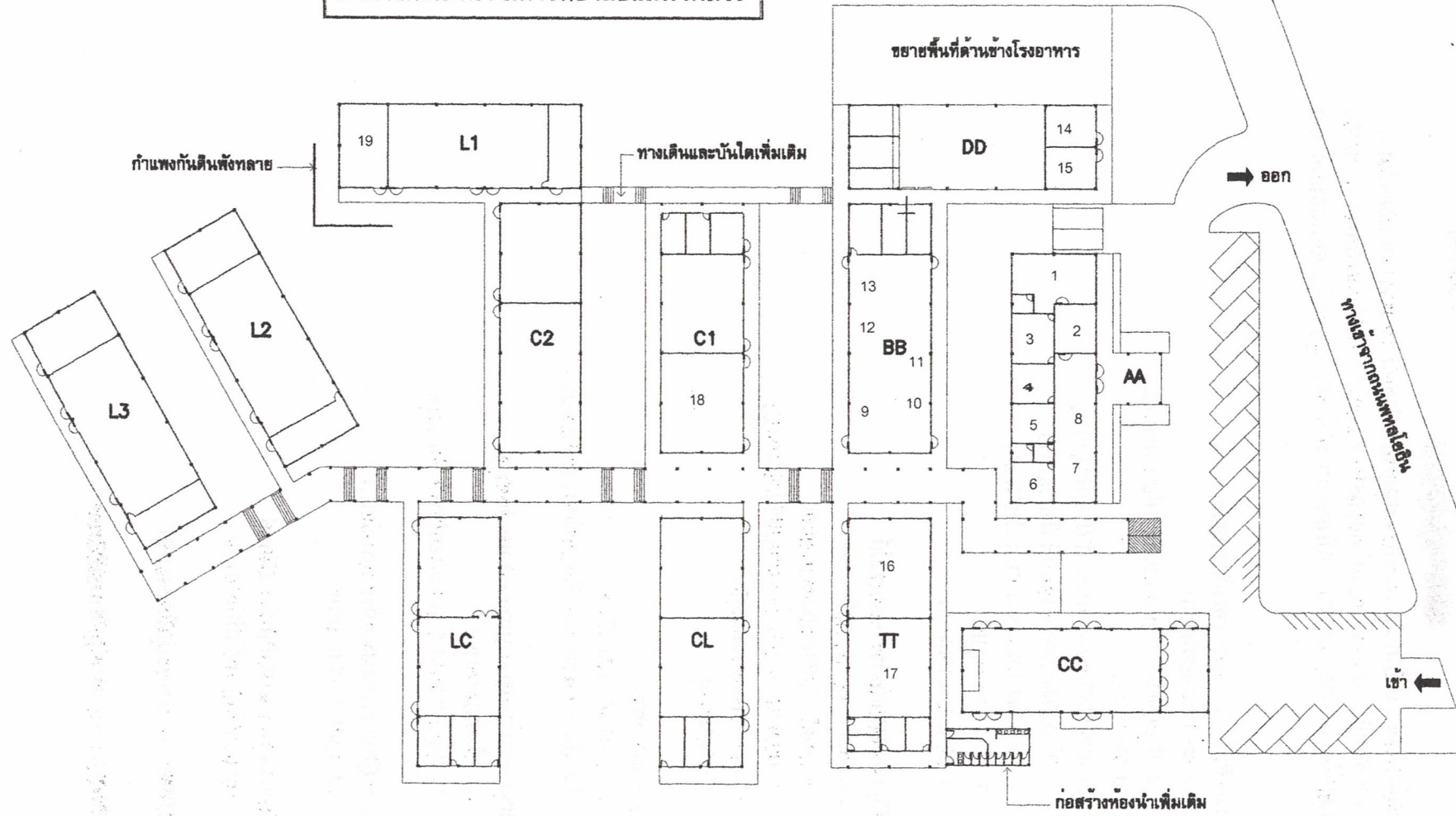

ชื่อย่อของอาคารต่างๆ

- |  |                               |
|--|-------------------------------|
| AA = สำนักงานอธิการบดี                 | C2 = อาคารเรียน 2             |
| BB = ที่ทำการเจ้าหน้าที่               | CL = LAB ภาษา, LAB IT         |
| CC = ห้องประชุมใหญ่                    | LC = ห้องประชุมสภา, ห้องเรียน |
| DD = โรงอาหาร                          | L1 = อาคารปฏิบัติการฟิสิกส์   |
| TT = ที่พักอาจารย์, ห้องสมุด           | L2 = อาคารปฏิบัติการเคมี      |
| C1 = ศูนย์บริการการศึกษา, อาคารเรียน 1 | L3 = อาคารปฏิบัติการชีว       |

# ข่าวประชาสัมพันธ์จากส่วนการเจ้าหน้าที่

ตามที่มหาวิทยาลัยแม่ฟ้าหลวง ได้ประกาศรับสมัครบุคลากรเพื่อคัดเลือกและบรรจุแต่งตั้ง เป็นพนักงานสายปฏิบัติการวิชาชีพและบริหารทั่วไปและ ได้ดำเนินการสอบข้อเขียนไป เมื่อวันที่ 28 สิงหาคม 2542 ซึ่งมี ผู้สอบผ่านข้อเขียน จำนวน 100 คนจากจำนวนผู้มาสมัครสอบคัดเลือกกว่า 1,025 คน เข้าไปสอบสัมภาษณ์และสอบ ภาคปฏิบัติในวันที่ 2 ตุลาคม 2542

คณะกรรมการพิจารณาคัดเลือกบุคคลเพื่อบรรจุแต่งตั้ง เป็นพนักงานสายปฏิบัติการวิชาชีพและบริหารทั่วไปของมหาวิทยาลัยแม่ฟ้าหลวง ได้ดำเนินการคัดเลือก ผู้สมัครเสร็จเรียบร้อยแล้ว โดยมีรายชื่อผู้ที่ผ่านการคัดเลือก ในตำแหน่งต่างๆ ดังต่อไปนี้

## ตำแหน่งเจ้าหน้าที่พัสดุ

1. นางสาวจินดารัตน์ วงศ์เงิน

## ตำแหน่งเจ้าหน้าที่วิเคราะห์นโยบายและแผน

2. นายวัชร วัธนารวี

## ตำแหน่งเจ้าหน้าที่การเงินและบัญชี

3. นางสาวสิขรินทร์ แสงจันทร์

4. นางสาวมิ่งพรรณ นะติกา

## ตำแหน่งวิศวกรคอมพิวเตอร์

5. นายเอกนิษฐ์ สุทธนู

## ตำแหน่งเจ้าหน้าที่บริหาร

6. นางสาวศาริณี ตันประยูร

7. นางสาวสุจิตรา กระหมุดความ

8. นายรัตนธศักดิ์ เฟื่องชะตา

9. นายทินภัทร อาคาร

10. นางสาวรชกร โปทาวี

ขอแสดงความยินดีสำหรับผู้ผ่านการสอบคัดเลือก เข้ามาร่วมเป็นสมาชิกใหม่ ของ มฟล.ซึ่งจะเป็น กำลังสำคัญในการร่วมพัฒนามหาวิทยาลัยฯของเรา ให้เจริญเติบโตต่อไป...

CONGRATULATIONS

## † นิสัยแห่งคุณภาพ ของฝากจากส่วนอาคารสถานที่ †

โดย อ.ชาลี มงคลรัตน์

กว่าบทความนี้จะได้เผยแพร่ คณาจารย์และเจ้าหน้าที่ของ มฟล.ก็คงย้ายเข้าบ้านใหม่กันเรียบร้อยแล้ว บ้านหลังใหม่ของชาว มฟล.คงมีหลาย ๆ คนที่อยากจะทำและเห็นบ้านหลังนี้เป็นบ้านที่มี “คุณภาพ” เป็นที่ยอมรับของทุกคนทั้งภายในและภายนอกมหาวิทยาลัย และถ้าทุกคนมีเป้าหมายอย่างนี้อยู่ในใจ ย่อมเป็นที่หวังได้ว่า “แม่ฟ้าหลวง” คงไม่ได้อยู่ในใจของคนเชียงรายเท่านั้น แต่จะอยู่ในใจของคนทั้งประเทศ

“ มาสร้างนิสัยแห่งคุณภาพกันเถอะ “

ผมได้อ่านบทความประชาสัมพันธ์ของบัณฑิตวิทยาลัย มหาวิทยาลัยมหิดล ที่พิมพ์เผยแพร่ในโอกาสที่ได้ ISO 9002 ซึ่งเป็นสถาบันการศึกษาของรัฐแห่งแรกของประเทศไทย ที่ได้ ISO 9002 เมื่อ 25 สิงหาคม 2541 ซึ่งเป็นเวลา 1 ปี ที่ผ่านมา และเท่ากับ 1 ปีของ มฟล. ดังนั้น มาช่วยกันสร้างนิสัยแห่งคุณภาพ เพื่อว่า ปีที่ 2 ของ มฟล. เราอาจจะเป็น มหาวิทยาลัย ISO 9002 ได้เหมือนกัน

### † นิสัยแห่งคุณภาพประกอบด้วย †

1. **นิสัยการคิดและการทำเป็นระบบและเป็นระเบียบ** มิเช่นนั้นจะไม่สามารถ “ร่วมกัน” คิดร่วมกันทำได้สำเร็จ องค์กรเรียนรู้ที่จะสร้างระบบการคิด การพูด การทำร่วมกัน โดยลดความขัดแย้งให้น้อยที่สุด
2. **นิสัยทำงานเป็นทีม** มีบรรยากาศ การทำงานที่สนับสนุนส่งเสริมกันเป็นทีม แม้มีหลายทีมแต่มีจุดหมายร่วมกันในการสร้างความเจริญให้กับองค์กร เกิดการลดละสภาพการทำงานแบบต่างคนต่างทำ หรือขัดแย้งกัน อันจะเป็นการบ่อนทำลายประสิทธิภาพโดยรวมขององค์กรอย่างมาก
3. **นิสัยมุ่งที่กระบวนการ** กล่าวคือ เมื่อมีกระบวนการเรียนรู้ร่วมกัน ตัดสินใจร่วมกัน ก็จะมีการส่งต่องานตามกระบวนการได้อย่างสืบไหลและต่อเนื่องเป็นไปตามลำดับอย่างเป็นกระบวนการเพื่อให้ผลสุดท้ายของงานเกิดขึ้นได้อย่างดีที่สุด
4. **นิสัยการใฝ่ศึกษา ใฝ่รู้** ผู้บริหารและบุคลากร จะมีบรรยากาศของการใฝ่ศึกษาหาความรู้ใหม่ๆ เพื่อมาพัฒนาปรับปรุงงานไม่ให้หยุดนิ่ง และไม่พอใจกับสภาพที่ปฏิบัติกันว่าดีที่สุดในขณะนี้ อันจะทำให้องค์กรมีระบบ “ การศึกษาและฝึกอบรม ” ให้แก่บุคลากร เพื่อสร้างคุณภาพให้กับ “ คน ” อย่างต่อเนื่อง
5. **นิสัยรักการปรับปรุงอย่างต่อเนื่อง** ความต้องการของบุคลากรที่สภาพแวดล้อมเต็มไปด้วยบรรยากาศแห่งการเรียนรู้ร่วมกัน จะมีแนวคิดในการปรับปรุงวิธีการทำงาน หรือปรับปรุงคุณภาพอย่างต่อเนื่อง ด้วยความจริงที่ว่า ไม่มีสภาพที่ดีที่สุดแต่จะต้อง “ ดีขึ้น ” เรื่อยๆ
6. **นิสัยการมีส่วนร่วม** ความสำเร็จขององค์กรใดๆ ย่อมขึ้นอยู่กับการทำงานร่วมกัน การมีส่วนร่วมของสมาชิกทุกคน จะนำไปสู่ความสำเร็จ มีความรู้สึกรักและผูกพัน เป็นเจ้าของวัฒนธรรม การมีส่วนร่วม จึงเป็นหัวใจสำคัญที่จะจรรโลงให้องค์กรมีประสิทธิภาพในการทำงานได้อย่างสมบูรณ์
7. **นิสัยที่จะคิดถึงคุณภาพ** องค์กรเรียนรู้จะสร้างวัฒนธรรมของการเห็นแก่ประโยชน์โดยรวมขององค์กรตระหนักในความสำคัญของกลุ่มเป้าหมายหรือลูกค้าขององค์กรที่มีต่อความอยู่รอดขององค์กร และในที่สุดทุกคนจะคิดถึงคุณภาพของงานที่ตนเองทำ ซึ่งจะนำพาให้องค์กรสามารถประกันคุณภาพสินค้าหรือบริการขององค์กรได้ไม่ยาก

นิสัยแห่งคุณภาพทั้ง 7 ประการ ข้างต้นนี้ จะทำให้องค์กรเป็นองค์กรแห่งคุณภาพ มีความเข้มแข็งมากพอที่จะต่อสู้กับภาวะคุกคามทุกประเภท ซึ่งจะนำพาให้ทุกคนในองค์กรและองค์กรอยู่รอดได้ทุกสภาวะ

ยังไม่จบนะครับ.....ฉบับหน้าพบ...7 ขั้นตอน การเตรียมการ เพื่อให้ได้รับการรองรับ ISO 9002

# เยือนสิงคโปร์

โดย.. มลิวลัย อ้นคำ  
ศูนย์สารบรรณและสื่อการศึกษา

เมื่อวันที่ 20 - 23 กันยายน 2542 ดิฉันและอาจารย์ ดร.ดรณี วัฒนศิริเวช ได้รับเชิญจาก บริษัท คิโนะคุนิยะประเทศไทย ซึ่งมีสำนักงานอยู่ที่กรุงเทพฯ ให้ไปเยี่ยมชมกิจการของร้านหนังสือคิโนะคุนิยะ ณ ประเทศสิงคโปร์ ซึ่งร้านหนังสือคิโนะคุนิยะเป็นร้านหนังสือที่มีขนาดใหญ่มาก และอยู่บนชั้นที่ 5 ของห้างสรรพสินค้า ทาคาชิมาย่า ซึ่งเป็นห้างที่ใหญ่ที่สุดในสิงคโปร์ ตั้งอยู่บนถนน Orchard Road มีหนังสือทั้งหมดเกือบทุกสาขาวิชา และเป็นตัวแทนขายหนังสือต่างประเทศ ของสำนักพิมพ์ใหญ่ๆ ที่เป็นที่ยุติทั่วโลก และมีหนังสือในสต็อกทั้งหนังสือภาษาอังกฤษ ฝรั่งเศส เยอรมัน ญี่ปุ่น และจีน ทั้งหมดประมาณ 500,000 เล่ม มีการจัดแบ่งหมวดหมู่หนังสืออย่างเป็นระเบียบ และสามารถค้นหาหนังสือของร้านผ่านเว็บไซต์ของร้านหนังสือ และสามารถสั่งซื้อผ่านเว็บไซต์ได้ด้วยที่ <http://www.kinokuniya.com> แต่ให้บริการผ่านเว็บไซต์เฉพาะในประเทศสิงคโปร์เท่านั้น ถ้าจะสั่งซื้อจากเมืองไทยจะต้องผ่านตัวแทนคือ บริษัทคิโนะคุนิยะประเทศไทย ทั้งนี้ได้เข้าพักที่โรงแรม CROWN PRINCE HOTEL ที่ทรูทรากรกลางใจเมืองและอยู่ในย่านการค้าของสิงคโปร์ ที่ทางบริษัทได้อำนวยความสะดวกไว้ให้

สถานที่ที่ไปเยี่ยมชมแห่งแรกคือหอสมุดแห่งชาติสิงคโปร์ (National Library) เป็นหอสมุดขนาดใหญ่สวยงาม และมีพื้นที่สำหรับนั่งอ่านหนังสือที่เป็นลานโล่ง มีที่นั่งอ่านหนังสือใต้ร่มผ้าใบกลางลานน้ำพุด้วย และใช้เทคโนโลยีที่ทันสมัยมาช่วย เช่น การใช้ระบบห้องสมุดอัตโนมัติมาช่วยในงานห้องสมุด ผู้ใช้สามารถยืม - คืนหนังสือด้วยตัวเองผ่านตู้ยืม-คืน หนังสืออัตโนมัติ และสามารถจ่ายคืนปรับในกรณีที่ยืมหนังสือเกินกำหนด และมีการค้างชำระโดยผ่านบัตรแทนเงินสด (Cash Card) ซึ่งไม่ว่าจะเป็นการยืม - คืน หรือชำระเงินสามารถทำผ่านตู้อัตโนมัติโดยไม่ต้องมีเจ้าหน้าที่มาจัดการ และงานห้องสมุดอีกหลายๆ งานได้มีการนำเทคโนโลยีมาช่วย ทำให้ประหยัดทรัพยากรบุคคล และสามารถให้บริการอย่างมีคุณภาพ และประสิทธิภาพอีกด้วย

ห้องสมุดที่ไปเยี่ยมชมอีกแห่งหนึ่งคือห้องสมุดชุมชนของสิงคโปร์มีชื่อว่า **Bukit Batok Community Library** เป็นห้องสมุดที่ให้บริการแก่ชุมชนที่มีคนมาใช้บริการมาก เนื่องจากอยู่ในห้างสรรพสินค้าและมีการนำเทคโนโลยีที่ทันสมัยเข้ามาช่วยในการทำงานเหมือนกับที่หอสมุดแห่งชาติสิงคโปร์ ห้องสมุดทั้งสองแห่งไม่มีการเก็บค่าสมาชิกสำหรับประชาชนที่เป็นคนสัญชาติสิงคโปร์ทุกคนสามารถใช้บริการได้โดยไม่เสียค่าใช้จ่ายใด ๆ แต่ถ้าเป็นชาวต่างชาติที่อาศัยอยู่ในประเทศก็ต้องจ่ายค่าสมาชิกเป็นรายปี

อีกทั้งยังได้มีโอกาสนั่งรถกระเช้าลอยฟ้าไปชมทัศนียภาพเมืองสิงคโปร์ ไปที่เกาะเซ็นโตซ่า ชมพิพิธภัณฑ์หุ่นขี้ผึ้งที่เหมือนจริง การจำลองประเพณีวัฒนธรรมของชนชาติต่าง ๆ ในสิงคโปร์ ชมฝูงปลานานาชนิดที่ Under Water World น้ำพุเต้นระบำสวยงามตระการตา และสุดท้ายนั่งรถไฟรางเดี่ยวรอบเกาะประทับใจมาก ขอขอบคุณบริษัทคิโนะคุนิยะประเทศไทยมา ณ โอกาสนี้



- 2 - ฝ่ายวิชาการ ประชุมเชิงปฏิบัติการ เพื่อจัดทำ หลักสูตรวิทยาศาสตร์บัณฑิต สาขาวิชาการคอมพิวเตอร์ ที่จะเปิดสอนในปีการศึกษา 2543 ที่ โรงแรมริมนกกรีส์รีสอร์ท
- ส่วนการเจ้าหน้าที่ สอบสัมภาษณ์และสอบภาคปฏิบัติของพนักงานสาย ปฏิบัติการวิชาชีพและบริหารทั่วไป ที่สำนักงานชั่วคราว ส.ร. เทศบาล 6
- 8-11 **ผศ.ดร.อัญชลี วงศ์หล้า** รักษาการคณบดีสำนักวิชาศิลปศาสตร์ ไปร่วมประชุม ที่ เมืองเมบาชิ ประเทศญี่ปุ่นเพื่อนำเสนอผลงานวิจัยทางวิชาการ และผลงานวิจัยนานาชาติของ JALT
- 10 **คณะรัฐมนตรีว่าการกระทรวงศึกษาธิการ** จาก **สาธารณรัฐประชาชนจีน** มาเยี่ยมชม มฟล. ที่ ดอยอ่างขาง ต.ท่าสุต
- 11 **รศ.ยุทธนา สมิตะสีริ** พบ ศ.พญ.อุรุษา เทพพิสัย และ ผศ.นพ.อภิชาติ จิตต์เจริญ ภาควิชาสูติศาสตร์ - นรีเวชศาสตร์ โรงพยาบาลรามารินทร์ เรื่อง งานวิจัยกวางเครือขาวในสตรีวัยทอง ณ โรงพยาบาลรามารินทร์
- 12 **รศ.ยุทธนา สมิตะสีริ** พบ Professor Dr.Tsuneo Kuramochi จาก คณะแพทยศาสตร์ St. Marianne University จากประเทศญี่ปุ่น เพื่อปรึกษาและ อภิปรายผลการวิจัยกวางเครือขาวในสตรีญี่ปุ่น ณ โรงแรมฟอรัจูน กรุงเทพฯ
- 13 ย้ายที่ทำการ มฟล. จาก โรงเรียนเทศบาล 6 มา อยู่ที่ ดอยอ่างขาง อ.เมือง จ. เชียงราย
- 15 **รศ.ยุทธนา สมิตะสีริ** ได้รับเชิญจากสำนักงานพัฒนาวิทยาศาสตร์และเทคโนโลยีแห่งชาติ ให้ไปเสวนาเรื่อง “ วิทยาศาสตร์ในโรงเรียน : สู่การเรียนรู้แบบใหม่ของเด็กไทย ” ครั้งที่ 25 ณ ห้องกษัตริย์ศึก 2 โรงแรมโซลทวินทาวเวอร์ กรุงเทพฯ
- 16 สอบสัมภาษณ์เพื่อคัดเลือกอาจารย์ ที่ห้องประชุม อาคารส่วนหน้าของ มฟล.
- 12 - ประชุมกรรมการการเงินและทรัพย์สินของ มฟล. ที่ทบวงมหาวิทยาลัย กรุงเทพฯ
- ประชุมคณะกรรมการพิจารณาคัดเลือกข้อเสนอโครงการสาขาวิชาการคอมพิวเตอร์ ( YSCCS ) ที่ห้องประชุม มฟล.
- 10,20,22-24 นักศึกษาชมรมส่งเสริมส่งเสริมศิลปวัฒนธรรมไทย มฟล.ร่วมฝึกซ้อมดนตรีไทยและการแสดง กับกลุ่มสถาบันภาคเหนือ ที่ ม.พายัพ เพื่อเตรียมตัวไปร่วมงานดนตรีไทยอุดมศึกษา ที่ โรงเรียนนายร้อยพระจุลจอมเกล้า จ.นครนายก ที่จะจัดขึ้นวันที่ 13-15 พ.ย.. และงานศิลปวัฒนธรรม ที่ มหาวิทยาลัยรามคำแหง ในวันที่ 1-3 ธันวาคม 2542
- 20-22 สมาคมวิทยาศาสตร์แห่งประเทศไทยในพระบรมราชูปถัมภ์ เชิญ **รศ.ยุทธนา สมิตะสีริ** เป็นกรรมการตัดสิน โครงการงานวิทยาศาสตร์ชนะเลิศระดับประเทศ ในงาน วทท. ณ โรงแรมอมรินทร์ลากูน จ.พิษณุโลก และประชุมร่วมกับคณาจารย์ คณะเภสัชศาสตร์ ม.นเรศวร เรื่อง “โครงการวิจัยและการพัฒนาควาควาเครือแดง และกวางเครือดำ” ณ ห้องประชุมคณะเภสัชศาสตร์ ม.นเรศวร
- 27 นักศึกษาลงทะเบียนเรียน ภาคการศึกษาปลาย 2542 พร้อมชำระเงินที่ศูนย์บริการการศึกษา
- 29 - ประชุมสภามหาวิทยาลัย ที่ มฟล. ดอยอ่างขาง จ. เชียงราย
- ยื่นขอเสนองานจ้างเป็นผู้ควบคุมงานก่อสร้างอาคารระบบสาธารณสุขปโภคและภูมิสถาปัตยกรรม
- 30 สัมมนาวิพากษ์หลักสูตรวิทยาศาสตร์บัณฑิต สาขาวิชาวิชาการคอมพิวเตอร์
- 31 สัมมนาวิพากษ์หลักสูตรวิทยาศาสตร์บัณฑิต สาขาวิชาเทคโนโลยีสารสนเทศ





**เกาะติดสถานการณ์**

ข่าวคราวความเคลื่อนไหว แวดวงชาว มฟล.ประจำเดือนตุลาคม ซึ่งเป็นช่วงนักศึกษาปิดภาคเรียน มีดังนี้

\* งานใหญ่ ที่น่าภาคภูมิใจ เมื่อ 10 ตุลาคม ที่ผ่านมา มฟล. ได้รับเกียรติจาก **รมต.กระทรวงศึกษาธิการ จากสาธารณรัฐประชาชนจีน** และคณะ ได้เดินทางมาเยี่ยมชมกิจการของ มฟล. โดยมีอธิการบดี (ท่านรศ. ดร.วันชัย ศิริชนะ) รวมถึงรองอธิการบดีฯ คณาจารย์ เจ้าหน้าที่ และนักศึกษาให้การต้อนรับ ซึ่งคงเป็นนิมิตหมายที่ดี ในการร่วมมือกันด้านการพัฒนาการศึกษาในอนาคต

\* เสร็จสิ้นไปแล้วสำหรับงาน ประชุมปฏิบัติการ เพื่อจัดทำ **หลักสูตรวิทยาศาสตรบัณฑิต** ของฝ่ายวิชาการ นำทีมโดย **รศ.ดร.มณฑล สงวนเสริมศรี** ที่จัดขึ้น ณ โรงแรมริมนกกรีส์อร์ท ซึ่งคงได้ข้อสรุปเพื่อนำมาใช้ในการจัดทำหลักสูตรที่มีคุณภาพและได้มาตรฐานต่อไป

\* **ผศ.ดร.อัญชลี วงศ์ท้วม** รักษาการคณบดีสำนักวิชาศิลปศาสตร์ บินลัดฟ้า ไปร่วมประชุมเพื่อนำเสนอผลงานวิจัยทางวิชาการและผลงานวิจัยนานาชาติของ JALT ที่เมืองเมบาชิ ประเทศญี่ปุ่น คงได้ความรู้ใหม่ๆ นำมาพัฒนาการเรียนการสอนภาษาอังกฤษของ มฟล.เพียบ!

\* เผยโฉมแล้วสำหรับสมาชิกใหม่ ที่จะมาเป็นเจ้าหน้าที่สายปฏิบัติการวิชาชีพและบริหารทั่วไป หลังจากที่ส่วนการเจ้าหน้าที่ใช้เวลาเลือกสรรมาเป็นแรมเดือน จนได้ผู้มีความรู้ ความสามารถ และเหมาะสม มาร่วมงาน จำนวน 10 ท่าน ซึ่งมาเริ่มงานแล้วในวันที่ 15 ตุลาคมนี้ เป็นใคร ตำแหน่งอะไร ทาดูได้ในฉบับ

\* ปลายเดือนตุลาคมนี้ จะมีงานใหญ่อีกงานของฝ่ายวิชาการ คือ **งานสัมมนาวิพากษ์หลักสูตรวิทยาศาสตรบัณฑิต** ทั้งสาขาวิชาวิทยาการคอมพิวเตอร์ และสาขาวิชาเทคโนโลยีสารสนเทศ โดยได้เชิญอาจารย์นักวิชาการ จากทั้งภาครัฐและเอกชนทั่วประเทศมาร่วมงาน เห็น **อาจารย์ ดร.สุธี วัฒนศิริเวช** เตรียมงานอย่างขะมักเขม้น คาดว่า คงจะได้หลักสูตรที่เข้มข้นและเหมาะสมแน่นอน

\* ช่วงนี้ไม่ค่อยได้เจอเจอ **รศ.ยุทธนา สมิตะสิริ** นึกว่า ยุ่งอยู่กับ งานห้องLAB และทบทวนทดลอง สอบถามถึงทราบว่าจะ ไปเรื่องงานวิจัย “กว่าวเครือข่าย” ที่กรุงเทพฯ และช่วงปลายเดือนก็ต้องเดินสายให้ความรู้อีกหลายงาน ...เหนื่อยแทน...แต่ก็น่าภาคภูมิใจ

\* ชมรมส่งเสริมศิลปวัฒนธรรมไทย มฟล.นำโดย **อ.อุทมาศ นิวัฒน์** และ **อ.ศศิมา จารุบุษปี** อ.ที่ปรึกษาชมรม และ**คุณปัทมา สมิตะสิริ** ส่วนกิจการนักศึกษา ได้พานักศึกษาชมรมฯ ไปร่วมฝึกซ้อมดนตรีพื้นเมืองและนาฏศิลป์กับมหาวิทยาลัยพายัพ ในช่วงวันที่ 10,20,22-24 ตุลาคม 2542 เพื่อเตรียมตัวร่วมงานใหญ่ 2 งาน คือ งานดนตรีไทยอุดมศึกษา ที่โรงเรียนนายร้อยพระจุลจอมเกล้า วันที่ 13-15 พฤศจิกายนนี้ และงานศิลปวัฒนธรรม ที่มหาวิทยาลัยรามคำแหง ในวันที่ 1-3 ธันวาคมนี้ นับเป็นการเปิดตัวมหาวิทยาลัยน้องใหม่ให้เป็นที่รู้จักกันมากขึ้น ชาว มฟล.ทั้งหลาย อย่าลืมเป็นกำลังใจให้นักศึกษาชมรมฯ ด้วย และงานนี้ต้องขอขอบคุณอาจารย์ เจ้าหน้าที่ศูนย์ส่งเสริมศิลปวัฒนธรรม และนักศึกษามหาวิทยาลัยพายัพเป็นอย่างยิ่ง ที่อำนวยความสะดวกให้

\* สำนักวิชาศิลปศาสตร์ เปิดอบรมหลักสูตรสำหรับอาจารย์ภาษาอังกฤษ ระดับมัธยมศึกษา

โดยเรียนเฉพาะ วันเสาร์และอาทิตย์ ประกอบด้วย 7 หลักสูตร แบ่งออกเป็น 3 รุ่น

โดย รุ่นที่ 1 เริ่มเรียน 6,7,13,14,20 และ 21 พ.ย.2542 นี้

( ขยายการรับสมัครถึง 29 ตุลาคม42 )

รุ่นที่ 2 เริ่มเรียน 4,5,11,12,18 และ 19 ธ.ค.2542  
( เปิดรับสมัครตั้งแต่บัดนี้ถึง 15 พ.ย. 2542 )

รุ่นที่ 3 เริ่มเรียน 8,9,15,16,22 และ 23 ม.ค. 2543  
( เปิดรับสมัครตั้งแต่บัดนี้ถึง 15 ธ.ค. 2542 )

ค่าสมัครเรียน เพียงท่านละ 2,500 บาท

โดยสอบถามรายละเอียดได้ที่ อ.มณีนรีรัตน์ บุญไชโย และ อ.ศศิมา จารุบุษย์



๒๐๗๕๔๑๑๑

