



ภาวะการทำงานของผู้สำเร็จการศึกษา รุ่นปีการศึกษา 2549



ฝ่ายวิจัยสถาบันและสารสนเทศ
ส่วนนโยบายและแผน
มหาวิทยาลัยแม่ฟ้าหลวง

คำนำ

มหาวิทยาลัยแม่ฟ้าหลวงได้ดำเนินการสำรวจภาวะการทำงานทำของผู้สำเร็จการศึกษารุ่นปีการศึกษา 2549 หลังสำเร็จการศึกษา 10 เดือน โดยมีจุดมุ่งหมายเพื่อเป็นข้อมูลประกอบการพัฒนาการจัดการศึกษาและการผลิตบัณฑิตของมหาวิทยาลัย ซึ่งประกอบด้วยข้อมูลจำนวนผู้สำเร็จการศึกษา สถานภาพการทำงาน สาเหตุที่ยังไม่ได้ทำงาน ปัญหาในการทำงาน รวมถึงข้อมูลการศึกษาต่อ ซึ่งใช้วิธีรวบรวมข้อมูลจากแบบสอบถามและนำมาวิเคราะห์และนำเสนอในรูปแบบรายงาน

ส่วนนโยบายและแผน ขอขอบคุณ ส่วนทะเบียนและประมวลผล ส่วนพัฒนานักศึกษา และผู้สำเร็จการศึกษาทุกท่าน ที่ให้ความร่วมมือในการสำรวจเป็นอย่างดี โดยหวังเป็นอย่างยิ่งว่า รายงานฉบับนี้จะเป็นประโยชน์ต่อผู้บริหาร ผู้สนใจและหน่วยงานที่เกี่ยวข้อง หากท่านมีข้อเสนอแนะ อันจะเป็นประโยชน์ต่อการสำรวจและการจัดทำรายงานในครั้งต่อไป โปรดแจ้งส่วนนโยบายและแผนด้วย จักขอบคุณยิ่ง

ฝ่ายวิจัยสถาบันและสารสนเทศ

ส่วนนโยบายและแผน

กันยายน 2551

สารบัญ

	หน้า
คำนำ	ก
สารบัญ	ข
สารบัญตารางภาคผนวก	ค
สารบัญแผนภูมิ	ง
บทสรุปผู้บริหาร	1
บทนำ	23
วัตถุประสงค์	23
ขอบเขตของการศึกษา	24
คำจำกัดความ	25
วิธีดำเนินการศึกษา	26
ประโยชน์ที่คาดว่าจะได้รับ	27
ผลการวิเคราะห์	28
ข้อมูลผู้สำเร็จการศึกษาระดับปริญญาตรี	28
• ข้อมูลผู้สำเร็จการศึกษาระดับปริญญาตรีภาคปกติ	28
• ข้อมูลผู้สำเร็จการศึกษาระดับปริญญาตรีภาคพิเศษ	74
• ข้อเสนอแนะของผู้สำเร็จการศึกษาระดับปริญญาตรีด้านหลักสูตร สาขาวิชาที่เรียน การเรียนการสอนและกิจกรรมพัฒนานักศึกษา	77
ข้อมูลผู้สำเร็จการศึกษาระดับปริญญาโท	78
• ข้อมูลผู้สำเร็จการศึกษาระดับปริญญาโทภาคปกติ	78
• ข้อมูลผู้สำเร็จการศึกษาระดับปริญญาโทภาคพิเศษ	81
• ข้อเสนอแนะของผู้สำเร็จการศึกษาระดับปริญญาโทด้านหลักสูตร สาขาวิชาที่เรียน การเรียนการสอนและกิจกรรมพัฒนานักศึกษา	101
ภาคผนวก	102

สารบัญตารางภาคผนวก

ตารางภาคผนวกที่		หน้า
1	ภาวะการทำงานของผู้สำเร็จการศึกษาระดับปริญญาตรีภาคปกติ รุ่นปีการศึกษา 2549 ของสำนักวิชาการจัดการ	103
2	ภาวะการทำงานของผู้สำเร็จการศึกษาระดับปริญญาตรีภาคปกติ รุ่นปีการศึกษา 2549 ของสำนักวิชาเทคโนโลยีสารสนเทศ	110
3	ภาวะการทำงานของผู้สำเร็จการศึกษาระดับปริญญาตรีภาคปกติ รุ่นปีการศึกษา 2549 ของสำนักวิชาอุตสาหกรรมเกษตร	117
4	ภาวะการทำงานของผู้สำเร็จการศึกษาระดับปริญญาโทภาคพิเศษ รุ่นปีการศึกษา 2549 ของสำนักวิชาศิลปศาสตร์	123

สารบัญแผนภูมิ

แผนภูมิที่		หน้า
1	ข้อมูลผู้สำเร็จการศึกษาระดับปริญญาตรีภาคปกติ จำแนกตามสำนักวิชา	28
2	สถานภาพการทำงานของผู้สำเร็จการศึกษาระดับปริญญาตรีภาคปกติ จำแนกตามสำนักวิชา	30
3	ลักษณะอาชีพที่ทำของผู้สำเร็จการศึกษาระดับปริญญาตรีภาคปกติ	32
4	ที่ตั้งสถานที่ทำงานของผู้สำเร็จการศึกษาระดับปริญญาตรีภาคปกติ	33
5	ช่วงอัตราเงินเดือนที่ผู้สำเร็จการศึกษาระดับปริญญาตรีภาคปกติได้รับ จากการทำงาน	34
6	สาเหตุความไม่พอใจของผู้สำเร็จการศึกษาระดับปริญญาตรีภาคปกติ ที่มีต่องานที่ทำ	36
7	ปัญหาในการหางานทำหลังสำเร็จการศึกษาของผู้สำเร็จการศึกษา ระดับปริญญาตรีภาคปกติ	37
8	ระยะเวลาในการหางานทำหลังสำเร็จการศึกษาของผู้สำเร็จการศึกษา ระดับปริญญาตรีภาคปกติ	38
9	ลักษณะงานที่ทำตรงกับสาขาวิชาที่สำเร็จการศึกษาของผู้สำเร็จการศึกษาระดับ ปริญญาตรีภาคปกติ	39
10	การนำความรู้ไปประยุกต์ใช้กับงานที่ทำของผู้สำเร็จการศึกษา ระดับปริญญาตรีภาคปกติ	40
11	ข้อมูลผู้สำเร็จการศึกษาระดับปริญญาโทภาคพิเศษ จำแนกตามสำนักวิชา	81

บทสรุปผู้บริหาร

ภาวะการทำงานของผู้สำเร็จการศึกษา รุ่นปีการศึกษา 2549

จากการสำรวจภาวะการทำงานของผู้สำเร็จการศึกษา มหาวิทยาลัยแม่ฟ้าหลวงรุ่นปีการศึกษา 2549 เมื่อวันที่ 17 กุมภาพันธ์ 2551 สรุปผลได้ดังนี้

๐ ผู้สำเร็จการศึกษาระดับปริญญาตรี

ปีการศึกษา 2549 มีผู้สำเร็จการศึกษาในระดับปริญญาตรี จำนวนทั้งสิ้น 785 คน เป็นผู้สำเร็จการศึกษาระดับปริญญาตรีภาคปกติ จำนวน 772 คน และผู้สำเร็จการศึกษาระดับปริญญาตรีภาคพิเศษ จำนวน 13 คน ซึ่งมีผู้เข้ารับพระราชทานปริญญาบัตรรวม 766 คน และมีผู้ตอบแบบสอบถามจำนวน 741 คน คิดเป็นร้อยละ 96.73 ของจำนวนผู้สำเร็จการศึกษาที่เข้ารับพระราชทานปริญญาบัตร โดยทำการเก็บข้อมูลในวันซ้อมรับพระราชทานปริญญาบัตร วันที่ 13 กุมภาพันธ์ 2551

สำนักวิชา/สาขาวิชา	จำนวนผู้สำเร็จการศึกษา	ผู้สำเร็จการศึกษาที่เข้ารับพระราชทานปริญญาบัตร	ผู้สำเร็จการศึกษาที่ตอบแบบสอบถาม
การจัดการ	326	317	313
การบัญชี	67	66	65
เศรษฐศาสตร์	90	86	84
บริหารธุรกิจ	98	97	97
การจัดการการท่องเที่ยว	71	68	67
เทคโนโลยีสารสนเทศ	169	162	150
เทคโนโลยีสารสนเทศ	64	62	60
วิทยาการคอมพิวเตอร์	44	42	34
วิศวกรรมคอมพิวเตอร์	24	24	24
เทคโนโลยีการสื่อสารและสารสนเทศ	37	34	32

สำนักวิชา/สาขาวิชา	จำนวนผู้สำเร็จการศึกษา	ผู้สำเร็จการศึกษาที่เข้ารับพระราชทานปริญญาบัตร	ผู้สำเร็จการศึกษาที่ตอบแบบสอบถาม
นิติศาสตร์	151	151	145
นิติศาสตร์	138	138	135
นิติศาสตร์ (ภาคเสาร์ – อาทิตย์)	13	13	10
วิทยาศาสตร์	20	20	19
เทคโนโลยีชีวภาพ	20	20	19
ศิลปศาสตร์	81	81	79
ภาษาอังกฤษ	81	81	79
อุตสาหกรรมเกษตร	38	35	35
เทคโนโลยีการอาหาร	24	22	22
เทคโนโลยีหลังการเก็บเกี่ยวและบรรจุภัณฑ์	14	13	13
รวม	785	766	741

• ข้อมูลผู้สำเร็จการศึกษาระดับปริญญาตรีภาคปกติ

1. การสำรวจภาวะการทำงานของผู้สำเร็จการศึกษาระดับปริญญาตรีภาคปกติ

ผลการสำรวจภาวะการทำงานของผู้สำเร็จการศึกษาระดับปริญญาตรีภาคปกติ (ไม่รวมสาขาวิชานิติศาสตร์ ภาคเสาร์ – อาทิตย์) ปีการศึกษา 2549 พบว่า มีผู้สำเร็จการศึกษาตอบแบบสอบถาม จำนวน 731 คน คิดเป็นร้อยละ 97.08 ของจำนวนผู้สำเร็จการศึกษาระดับปริญญาตรี ภาคปกติที่เข้ารับพระราชทานปริญญาบัตร (753 คน) ซึ่งมีผู้สำเร็จการศึกษาที่มีงานทำแล้ว จำนวน 539 คน (ร้อยละ 73.74) มีสาระสำคัญสรุปได้ดังนี้

รายละเอียดข้อมูล	จำนวน (คน)	ร้อยละ
1. สถานภาพการทำงานของผู้สำเร็จการศึกษา	731	100.00
- ทำงานแล้ว	495	67.72
- ยังไม่ได้ทำงานและไม่ได้ศึกษาต่อ	99	13.54
- กำลังศึกษาต่อ	93	12.72
- ทำงานแล้วและกำลังศึกษาต่อ	44	6.02
• ความรู้ความสามารถพิเศษที่ช่วยให้ได้งานทำ	539	100.00
- ด้านภาษาต่างประเทศ	245	45.45
- ด้านการใช้คอมพิวเตอร์	229	42.49
- ด้านกิจกรรมสันตนาการ	10	1.86
- ด้านกีฬา	6	1.11
- ด้านศิลปะ	3	0.56
- อื่นๆ	46	8.53

รายละเอียดข้อมูล	จำนวน (คน)	ร้อยละ
2. ประเภทของหน่วยงานที่ทำ	539	100.00
- พนักงานบริษัท/องค์กรธุรกิจเอกชน	408	75.69
- ข้าราชการ/เจ้าหน้าที่หน่วยงานของรัฐ	48	8.91
- ดำเนินธุรกิจอิสระ/เจ้าของกิจการ	43	7.98
- รัฐวิสาหกิจ	29	5.38
- พนักงานองค์กรต่างประเทศ/ระหว่างประเทศ	6	1.11
- องค์กรหรือหน่วยงานที่ไม่แสวงหาผลกำไร	2	0.37
- ไม่ระบุ	3	0.56
3. ที่ตั้งของสถานที่ทำงาน	539	100.00
- กรุงเทพฯ และปริมณฑล	295	54.73
- ภาคเหนือ	125	23.19
- ภาคตะวันออก	26	4.82
- ภาคตะวันออกเฉียงเหนือ	19	3.53
- ภาคใต้	12	2.23
- ภาคตะวันตก	10	1.86
- ภาคกลาง	7	1.30
- ต่างประเทศ	1	0.19
- ไม่ระบุ	44	8.15
4. อัตราเงินเดือนที่ได้รับ	539	100.00
- มากกว่า 15,000 บาท	57	10.58
- 12,001 – 15,000 บาท	116	21.52
- 10,001 – 12,000 บาท	91	16.88
- 7,940 – 10,000 บาท	182	33.77
- ต่ำกว่า 7,940 บาท	86	16.14
- ไม่ระบุ	7	1.11

รายละเอียดข้อมูล	จำนวน (บาท)		
	ต่ำสุด	สูงสุด	เฉลี่ย
• อัตราเงินเดือน	3,000	130,000	11,900
- สาขาวิชาวิศวกรรมคอมพิวเตอร์	5,000	20,000	14,500
- สาขาวิชาเทคโนโลยีการสื่อสารและสารสนเทศ	7,000	20,200	13,900
- สาขาวิชาภาษาอังกฤษ	5,000	50,000	12,900
- สาขาวิชาการจัดการการท่องเที่ยว	5,000	120,000	12,300
- สาขาวิชาวิทยาการคอมพิวเตอร์	5,000	20,000	12,300
- สาขาวิชาบริหารธุรกิจ	5,000	130,000	12,200
- สาขาวิชาเทคโนโลยีสารสนเทศ	4,200	25,000	11,500
- สาขาวิชาเทคโนโลยีชีวภาพ	7,500	17,000	11,600
- สาขาวิชาเศรษฐศาสตร์	5,000	37,000	11,500
- สาขาวิชาการบัญชี	4,000	26,000	10,600
- สาขาวิชาเทคโนโลยีการอาหาร	5,500	22,000	10,500
- สาขาวิชาเทคโนโลยีหลังการเก็บเกี่ยวและบรรจุภัณฑ์	6,500	14,000	9,800
- สาขาวิชานิติศาสตร์	3,000	30,000	9,600
		จำนวน (คน)	ร้อยละ
5. ความพอใจต่องานที่ทำ		539	100.00
- พอใจ		376	69.76
- ไม่พอใจ		163	30.24
• สาเหตุที่ไม่พอใจต่องานที่ทำ		163	100.00
- ค่าตอบแทนต่ำ		45	27.61
- ขาดความก้าวหน้า		31	19.02
- ไม่ได้ใช้ความรู้ที่เรียนมา		29	17.79
- ระบบงานไม่ดี		25	15.34
- ขาดความมั่นคง		16	9.82
- ผู้ร่วมงานไม่ดี		4	2.45
- อื่นๆ		13	7.97

รายละเอียดข้อมูล	จำนวน (คน)	ร้อยละ
6. ระยะเวลาในการได้งานทำ	539	100.00
- ได้งานทันที (ได้งานก่อนจบการศึกษาหรือได้ทันทีที่จบการศึกษา)	125	23.19
- 1 – 2 เดือน	169	31.35
- 3 – 6 เดือน	195	36.18
- 7 – 9 เดือน	32	5.94
- 10 – 12 เดือน	14	2.60
- ได้งานระหว่างศึกษา (หมายรวมถึงผู้ที่ทำงานก่อนมาศึกษาต่อ)	4	0.74
7. ลักษณะงานที่ทำตรงกับสาขาที่สำเร็จการศึกษา	539	100.00
- ตรง	434	80.52
- ไม่ตรง	105	19.48
8. การนำความรู้ไปประยุกต์ใช้กับงาน	539	100.00
- มากที่สุด	77	14.29
- มาก	186	34.51
- ปานกลาง	214	39.70
- น้อย	43	7.97
- น้อยที่สุด	19	3.53
☆ ข้อ 9 และข้อ 10 พิจารณาผู้สำเร็จการศึกษาที่ยังไม่ได้ทำงานและไม่ได้ศึกษาต่อ จำนวน 99 คน		
9. สาเหตุที่ยังไม่ได้ทำงาน	99	100.00
- รอฟังคำตอบจากหน่วยงาน	33	33.33
- ยังไม่ประสงค์ทำงาน	30	30.30
- หางานทำไม่ได้	13	13.13
- อื่นๆ (เช่น เพิ่งลาออก, เตรียมตัวศึกษาต่อ, เตรียมสอบเข้าทำงาน)	23	23.24
10. ปัญหาในการหางานทำหลังสำเร็จการศึกษา	99	100.00
- ไม่มีปัญหา	61	61.62
- มีปัญหา	38	38.38

รายละเอียดข้อมูล	จำนวน (คน)	ร้อยละ
<ul style="list-style-type: none"> ● ปัญหาที่พบ 	38	100.00
- หางานที่ถูกใจไม่ได้	17	44.74
- ไม่ทราบแหล่งงาน	8	21.05
- เงินเดือนน้อย	4	10.53
- สอบเข้าทำงานไม่ได้	4	10.53
- ขาดคนสนับสนุน	1	2.63
- คุณสมบัติไม่ตรงตำแหน่งงาน	1	2.63
- อื่นๆ (ติดเงื่อนไขการเกณฑ์ทหาร)	3	7.89
11. การศึกษาต่อยังสถาบันการศึกษา	594	100.00
☆ พิจารณาผู้ที่ทำงานแล้ว และไม่ได้ทำงานและไม่ได้ศึกษาต่อ จำนวน 594 คน		
- ต้องการศึกษาต่อ	500	84.18
- ไม่ต้องการศึกษาต่อ	94	15.82
● สาขาวิชาที่ต้องการศึกษาต่อ	500	100.00
- สาขาวิชาเดิม	220	44.00
- สาขาวิชาอื่นที่ไม่ใช่สาขาวิชาเดิม	280	56.00
● <u>3 อันดับแรก</u> ของสาขาวิชาที่มีผู้ต้องการศึกษาต่อสูงสุด		
☆ พิจารณาจากผู้สำเร็จการศึกษาที่ต้องการศึกษาต่อสาขาวิชาอื่นที่ไม่ใช่สาขาวิชาเดิม (280 คน)		
- ด้านบริหารธุรกิจ	53	18.93
- ด้านเทคโนโลยีสารสนเทศ	7	2.50
- ด้านการจัดการ	6	2.14
● ประเภทของสถาบันการศึกษาที่ต้องการศึกษาต่อ	500	100.00
- รัฐบาล	386	77.20
- ต่างประเทศ	88	17.60
- เอกชน	26	5.20

รายละเอียดข้อมูล	จำนวน (คน)	ร้อยละ
• เหตุผลที่ตัดสินใจศึกษาต่อ	500	100.00
- งานที่ต้องการ ต้องใช้วุฒิการศึกษาสูงขึ้น	206	41.20
- เป็นความต้องการของบิดา มารดา/ผู้ปกครอง	94	18.80
- ได้รับทุนการศึกษา	10	2.00
- อื่นๆ (เช่น ต้องการเพิ่มเติมความรู้, เปลี่ยนสายงาน เป็นต้น)	190	38.00
• ปัญหาในการศึกษาต่อ	500	100.00
- ไม่มีปัญหา	231	45.66
- มีปัญหา	269	54.34
• ปัญหาที่พบในการศึกษาต่อ	269	100.00
- ขาดแคลนเงินทุน	177	65.80
- คุณสมบัติในการสมัครเรียน	32	11.90
- ข้อมูลสถานที่ศึกษาต่อไม่เพียงพอ	26	9.66
- ขาดความรู้พื้นฐานในการศึกษาต่อ	21	7.81
- อื่นๆ (ระยะเวลา)	13	4.83
12. หลักสูตรของมหาวิทยาลัยที่ควรเพิ่มเติมเพื่อเอื้อประโยชน์ต่อการทำงาน	1,548	100.00
- การฝึกปฏิบัติจริง	478	30.88
- ภาษาอังกฤษ	400	25.84
- คอมพิวเตอร์	309	19.96
- การใช้อินเทอร์เน็ต	133	8.59
- เทคนิคการวิจัย	115	7.43
- บัญชี	80	5.17
- อื่นๆ	33	2.13

☆ ผู้ตอบแบบสอบถามสามารถเลือกตอบได้มากกว่า 1 คำตอบ

2. การเปรียบเทียบผลการสำรวจผู้สำเร็จการศึกษาระดับปริญญาตรีภาคปกติ ปีการศึกษา 2545-2549

2.1 ภาวะการทำงานของผู้สำเร็จการศึกษา

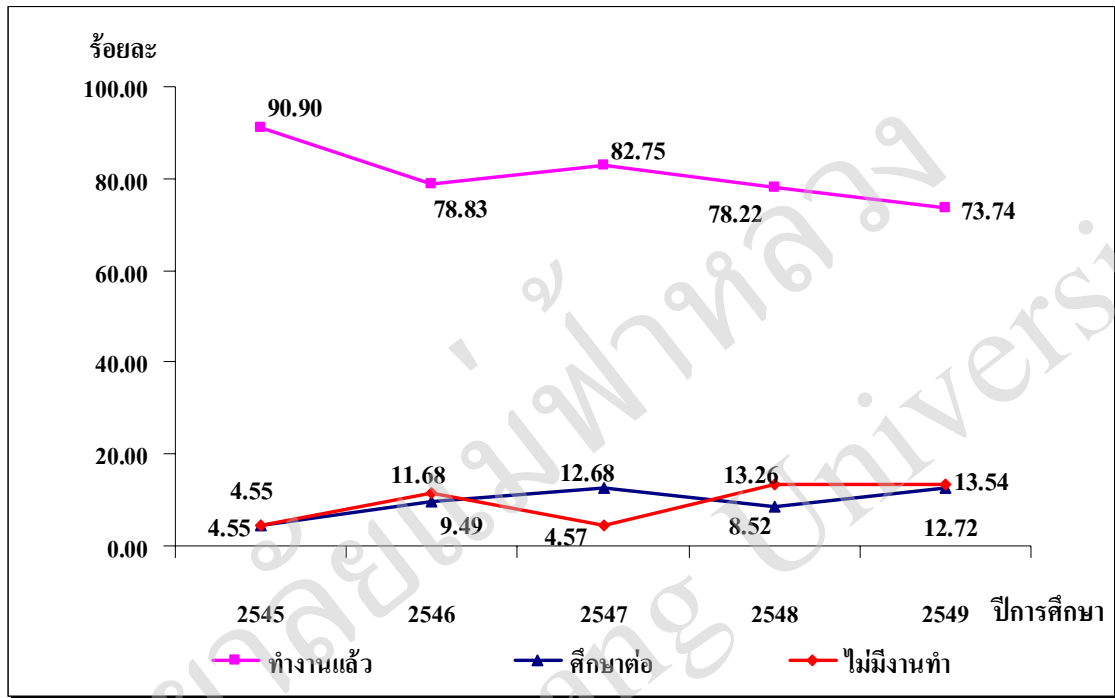

2.2 อัตราเงินเดือนเฉลี่ยของผู้สำเร็จการศึกษา เปรียบเทียบปีการศึกษา 2545 - 2549

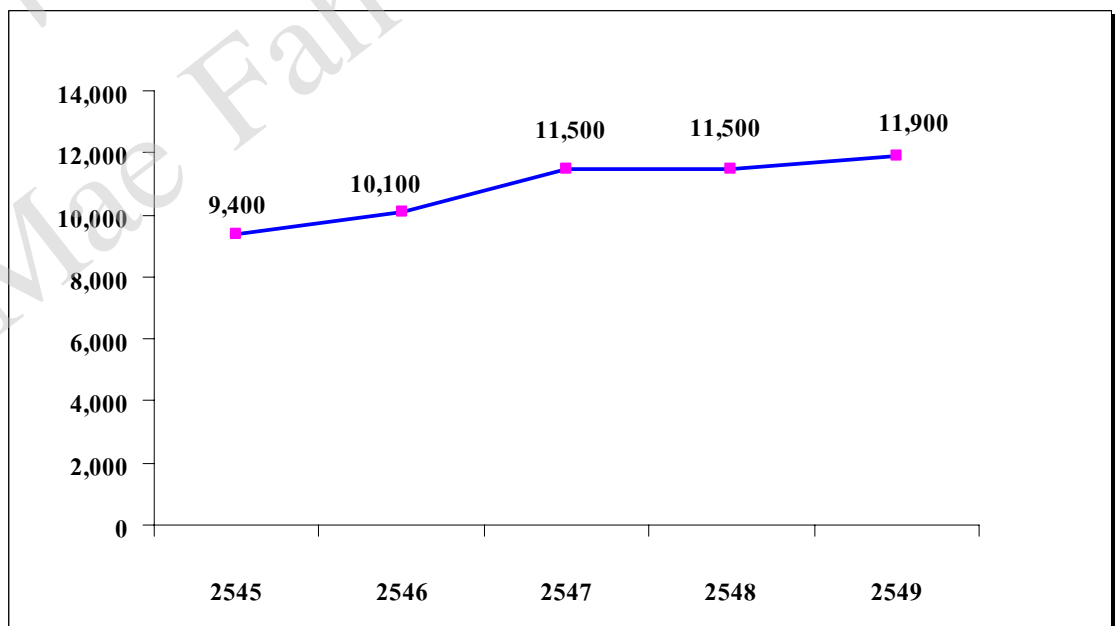

2.3 สถานที่ทำงานของผู้สำเร็จการศึกษา

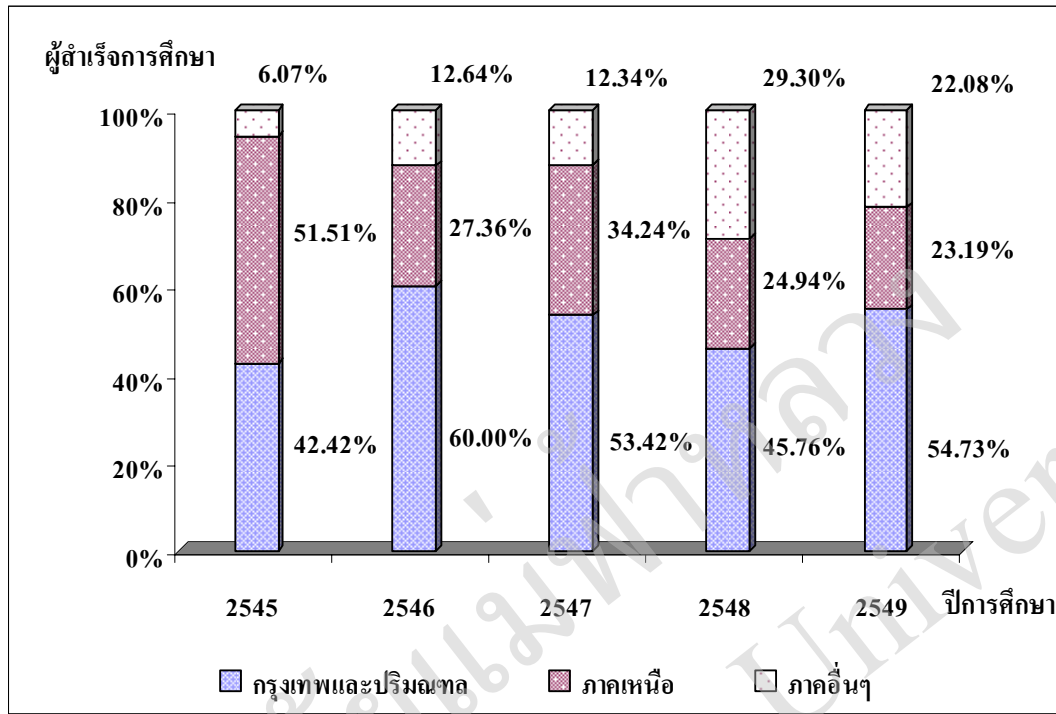

☆หมายเหตุ : ไม่นับรวมผู้ที่ทำงานต่างประเทศและผู้ที่ไม่ระบุสถานที่ทำงาน

• ข้อมูลผู้สำเร็จการศึกษาระดับปริญญาตรีภาคพิเศษ (เสาร์ – อาทิตย์)

ผลการสำรวจภาวะการทำงานของผู้สำเร็จการศึกษาระดับปริญญาตรีภาคพิเศษ ปีการศึกษา 2549 พบว่า มีผู้สำเร็จการศึกษาดอบแบบสอบถามจำนวน 10 คน คิดเป็นร้อยละ 76.92 ของจำนวนผู้สำเร็จการศึกษาระดับปริญญาตรีภาคพิเศษที่เข้ารับพระราชทานปริญญาบัตร (มีผู้สำเร็จการศึกษาระดับปริญญาตรีภาคพิเศษ จากสาขาวิชานิติศาสตร์เพียงสาขาวิชาเดียว) มีสาระสำคัญสรุปได้ดังนี้

รายละเอียดข้อมูล	จำนวน (คน)	ร้อยละ
1. สถานภาพการทำงานของผู้สำเร็จการศึกษา	10	100.00
- ทำงานแล้ว	5	50.00
- ทำงานแล้วและกำลังศึกษาต่อ	4	40.00
- กำลังศึกษาต่อ	1	10.00
2. ประเภทของหน่วยงานที่ทำ	9	100.00
- ดำเนินธุรกิจอิสระ/เจ้าของกิจการ	6	66.66
- ข้าราชการ/เจ้าหน้าที่หน่วยงานของรัฐ	2	22.22
- พนักงานบริษัท/องค์กรธุรกิจเอกชน	1	11.12
3. ที่ตั้งของสถานที่ทำงาน	9	100.00
- ภาคเหนือ	8	88.88
- ไม่ระบุ	1	11.12
4. อัตราเงินเดือนที่ได้รับ	9	100.00
- มากกว่า 15,000 บาท	6	66.66
- 12,000 – 15,000 บาท	2	22.22
- ต่ำกว่า 12,000 บาท	1	11.12
• อัตราเงินเดือนเฉลี่ย		29,600 บาท
5. ความพอใจต่องานที่ทำ	9	100.00
- พอใจ	9	100.00

รายละเอียดข้อมูล	จำนวน (คน)	ร้อยละ
6. ระยะเวลาในการได้งานทำ	9	100.00
- ได้งานระหว่างศึกษา (หมายรวมถึงผู้ที่ทำงานก่อนมาศึกษาต่อ)	5	55.56
- ได้งานทันที (ได้งานก่อนจบการศึกษาหรือได้ทันทีที่จบการศึกษา)	4	44.44
7. ลักษณะงานที่ทำตรงกับสาขาที่สำเร็จการศึกษา	9	100.00
- ตรง	6	66.66
- ไม่ตรง	3	33.34
8. การนำความรู้ไปประยุกต์ใช้กับงาน	9	100.00
- มากที่สุด	5	55.56
- มาก	4	44.44
9. ปัญหาในการหางานทำหลังสำเร็จการศึกษา	1	100.00
☆ พิจารณาผู้สำเร็จการศึกษาที่ยังไม่ได้ทำงานและไม่ได้ศึกษาต่อ จำนวน 1 คน		
- ไม่มีปัญหา	1	100.00
10. การศึกษาต่อยังสถาบันการศึกษา	5	100.00
☆ พิจารณาผู้ที่ทำงานแล้ว และไม่ได้ทำงานและไม่ได้ศึกษาต่อ จำนวน 5 คน		
- ไม่ต้องการศึกษาต่อ	3	60.00
- ต้องการศึกษาต่อ	2	40.00
• สาขาวิชาที่ต้องการศึกษาต่อ	2	100.00
- สาขาวิชาเดิม	2	100.00
• ประเภทของสถาบันการศึกษาที่ต้องการศึกษาต่อ	2	100.00
- รัฐบาล	1	50.00
- ต่างประเทศ	1	50.00
• เหตุผลที่ตัดสินใจศึกษาต่อ	2	100.00
- ต้องการความรู้เพิ่มเติม	2	100.00
• ปัญหาในการศึกษาต่อ	2	100.00
- ไม่มีปัญหา	2	100.00

รายละเอียดข้อมูล	จำนวน (คน)	ร้อยละ
11. หลักสูตรของมหาวิทยาลัยที่ควรเพิ่มเติมเพื่อเอื้อประโยชน์ต่อการทำงาน	16	100.00
- การฝึกปฏิบัติจริง	7	43.75
- เทคนิคการวิจัย	2	12.50
- คอมพิวเตอร์	2	12.50
- ภาษาอังกฤษ	1	6.25
- การใช้อินเตอร์เน็ต	1	6.25
- บัญชี	1	6.25
- อื่นๆ	2	12.50

☆ ผู้ตอบแบบสอบถามสามารถเลือกตอบได้มากกว่า 1 คำตอบ

๐ ข้อเสนอแนะของผู้สำเร็จการศึกษาระดับปริญญาตรีด้านหลักสูตรสาขาวิชาที่เรียน การเรียนการสอน และกิจกรรมพัฒนานักศึกษา

1. ข้อเสนอแนะด้านหลักสูตร สาขาวิชาที่เรียน และการเรียนการสอน

- ควรมีวิชาที่เน้นความละเอียดของเนื้อหาในแต่ละสาขาวิชา และมีความเหมาะสมกับความต้องการของตลาดแรงงานในปัจจุบัน
- มหาวิทยาลัยควรเพิ่มเติมการเรียนรู้ผ่านการฝึกปฏิบัติ หรือการฝึกประสบการณ์จากหน่วยงานที่เกี่ยวข้องให้มากขึ้น
- ควรใช้ภาษาอังกฤษในการเรียนการสอนอย่างเต็มรูปแบบ

2. ข้อเสนอแนะด้านกิจกรรมพัฒนานักศึกษา

- ควรเพิ่มประเภทกิจกรรมให้มีความหลากหลาย โดยเฉพาะกิจกรรมที่พัฒนานักศึกษา อาทิเช่น กิจกรรมที่เสริมทักษะด้านการพัฒนาบุคลิกภาพ เป็นต้น
- ควรมีวิธีการที่ทำให้นักศึกษามีส่วนร่วมกับกิจกรรมมากขึ้น และกิจกรรมที่นักศึกษาให้ความสนใจ ควรจัดให้มีอย่างต่อเนื่อง
- ควรให้ความสำคัญต่อกิจกรรมที่ทำประโยชน์เพื่อสังคม เพื่อให้นักศึกษาและบุคลากรมีส่วนร่วมในการพัฒนาและใกล้ชิดกับชุมชน
- การจัดกิจกรรมของมหาวิทยาลัย ควรประชาสัมพันธ์ให้นักศึกษาทราบอย่างทั่วถึง

๑ ผู้สำเร็จการศึกษาระดับปริญญาโท

ปีการศึกษา 2549 มีผู้สำเร็จการศึกษาในระดับปริญญาโท จำนวนทั้งสิ้น 121 คน เป็นผู้สำเร็จการศึกษาปริญญาโทภาคปกติ จำนวน 4 คน และผู้สำเร็จการศึกษาระดับปริญญาโทภาคพิเศษ จำนวน 117 คน มีผู้เข้ารับพระราชทานปริญญาบัตรรวม 114 คน และมีผู้ตอบแบบสอบถามจำนวน 74 คน คิดเป็นร้อยละ 64.91 ของจำนวนผู้สำเร็จการศึกษาที่เข้ารับพระราชทานปริญญาบัตร โดยทำการเก็บข้อมูลในวันซ้อมรับพระราชทานปริญญาบัตร วันที่ 13 กุมภาพันธ์ 2551

สำนักวิชา/สาขาวิชา	จำนวนผู้สำเร็จการศึกษา	ผู้สำเร็จการศึกษาที่เข้ารับพระราชทานปริญญาบัตร	ผู้สำเร็จการศึกษาที่ตอบแบบสอบถาม
ผู้สำเร็จการศึกษาภาคปกติ	4	4	4
วิทยาศาสตร์	4	4	4
วิทยาศาสตร์ชีวภาพ	1	1	1
วัสดุศาสตร์	2	2	2
เทคโนโลยีอุตสาหกรรมเซรามิก	1	1	1
ผู้สำเร็จการศึกษาภาคพิเศษ (เสาร์ – อาทิตย์)	117	110	70
การจัดการ	34	34	31
บริหารธุรกิจ	34	34	31
เทคโนโลยีสารสนเทศ	6	6	3
เทคโนโลยีสารสนเทศขั้นสูง	6	6	3
วิทยาศาสตร์เครื่องสำอาง	38	34	10
วิทยาศาสตร์เครื่องสำอาง	38	34	10
ศิลปศาสตร์	39	36	26
รัฐประศาสนศาสตร์	28	25	15
บริหารการศึกษา	11	11	11
รวม	121	114	74

• การสำรวจภาวะการทำงานของผู้สำเร็จการศึกษาระดับปริญญาโทภาค
ปกติ

มหาวิทยาลัยแม่ฟ้าหลวง มีผู้สำเร็จการศึกษาระดับปริญญาโทภาคปกติ ปีการศึกษา 2549 จำนวน 4 คน โดยเป็นผู้สำเร็จการศึกษาจากสำนักวิชาวิทยาศาสตร์ ประกอบด้วยสาขาวิชา วิทยาศาสตร์ชีวภาพ สาขาวิชาวัสดุศาสตร์ และสาขาวิชาเทคโนโลยีอุตสาหกรรมเซรามิก จากการรวบรวมข้อมูลภาวะการทำงานของผู้สำเร็จการศึกษาในวันซ้อมรับพระราชทานปริญญาบัตร วันที่ 13 กุมภาพันธ์ 2551 มีผู้ตอบแบบสอบถามครบทุกคน ผลการสำรวจ มีสาระสำคัญสรุปได้ ดังนี้

รายละเอียดข้อมูล	จำนวน (คน)	ร้อยละ
1. สถานภาพการทำงานของผู้สำเร็จการศึกษา	4	100.00
- ทำงานแล้ว	3	75.00
- กำลังศึกษาต่อ	1	25.00
• ความรู้ความสามารถพิเศษที่ช่วยให้ได้งานทำ	3	100.00
- ด้านการใช้คอมพิวเตอร์	2	66.67
- อื่นๆ (ความสามารถทางทหาร)	1	33.33
2. ประเภทของหน่วยงานที่ทำ	3	100.00
- ข้าราชการ/เจ้าหน้าที่หน่วยงานของรัฐ	2	66.67
- พนักงานบริษัท/องค์กรธุรกิจเอกชน	1	33.33
3. ที่ตั้งของสถานที่ทำงาน	3	100.00
- กรุงเทพฯและปริมณฑล	1	33.34
- ภาคเหนือ	1	33.33
- ไม่ระบุ	1	33.33
4. อัตราเงินเดือนที่ได้รับ	3	100.00
- 20,001 – 30,000 บาท	1	33.33
- 9,700 – 20,000 บาท	2	66.67
• อัตราเงินเดือนเฉลี่ย	20,700 บาท	

รายละเอียดข้อมูล	จำนวน (คน)	ร้อยละ
5. ความพอใจต่องานที่ทำ	3	100.00
- พอใจ	3	100.00
6. ปัญหาในการหางานทำหลังสำเร็จการศึกษา	3	100.00
- ไม่มีปัญหา	3	100.00
7. ระยะเวลาในการได้งานทำ	3	100.00
- ได้งานระหว่างศึกษา	2	66.67
- ได้งานทันที (ได้งานก่อนจบการศึกษาหรือได้ทันทีที่จบการศึกษา)	1	33.33
8. ลักษณะงานที่ทำตรงกับสาขาที่สำเร็จการศึกษา	3	100.00
- ตรง	3	100.00
9. การนำความรู้ไปประยุกต์ใช้กับงาน	3	100.00
- มากที่สุด	2	66.67
- มาก	1	33.33
10. หลักสูตรของมหาวิทยาลัยที่ควรเพิ่มเติมเพื่อเอื้อประโยชน์ต่อการทำงาน	8	100.00
- เทคนิคการวิจัย	3	37.50
- ภาษาอังกฤษ	2	25.00
- การฝึกปฏิบัติจริง	1	12.50
- คอมพิวเตอร์	1	12.50
- การใช้อินเทอร์เน็ต	1	12.50

☆ ผู้ตอบแบบสอบถามสามารถเลือกตอบได้มากกว่า 1 คำตอบ

• การสำรวจภาวะการทำงานของผู้สำเร็จการศึกษาระดับปริญญาโทภาค

พิเศษ

มหาวิทยาลัยแม่ฟ้าหลวงมีผู้สำเร็จการศึกษาระดับปริญญาโทภาคพิเศษ ปีการศึกษา 2549 จำนวน 117 คน มีผู้สำเร็จการศึกษาตอบแบบสอบถามจำนวน 70 คน คิดเป็นร้อยละ 63.63 ของจำนวนผู้สำเร็จการศึกษาที่เข้ารับพระราชทานปริญญาบัตร (110 คน) มีสาระสำคัญสรุปได้ดังนี้

รายละเอียดข้อมูล	จำนวน (คน)	ร้อยละ
1. สถานภาพการทำงานของผู้สำเร็จการศึกษา	70	100.00
- ทำงานแล้ว	62	88.57
- ยังไม่ได้ทำงานและไม่ได้ศึกษาต่อ	4	5.71
- กำลังศึกษาต่อ	2	2.86
- ทำงานแล้วและกำลังศึกษาต่อ	2	2.86
• ความรู้ความสามารถพิเศษที่ช่วยให้ได้งานทำ	64	100.00
- ด้านการใช้คอมพิวเตอร์	25	39.06
- ด้านภาษาต่างประเทศ	23	35.94
- ด้านนาฏศิลป์/ดนตรี	1	1.56
- ด้านศิลปะ	1	1.56
- อื่นๆ (ประสบการณ์จากงานเดิม, ความเชี่ยวชาญเฉพาะด้าน)	14	21.88
2. ประเภทของหน่วยงานที่ทำ	64	100.00
- พนักงานบริษัท/องค์กรธุรกิจเอกชน	21	32.81
- ดำเนินธุรกิจอิสระ/เจ้าของกิจการ	19	29.69
- ข้าราชการ/เจ้าหน้าที่หน่วยงานของรัฐ	16	25.00
- รัฐวิสาหกิจ	6	9.38
- พนักงานองค์กรต่างประเทศ/ระหว่างประเทศ	2	3.12

รายละเอียดข้อมูล	จำนวน (คน)	ร้อยละ
3. ที่ตั้งของสถานที่ทำงาน	64	100.00
- ภาคเหนือ	40	62.50
- กรุงเทพฯ และปริมณฑล	14	21.87
- ภาคกลาง	2	3.13
- ภาคตะวันตก	1	1.56
- ไม่ระบุ	7	10.94
4. อัตราเงินเดือนที่ได้รับ	64	100.00
- มากกว่า 50,000 บาท	4	6.25
- 30,001 – 50,000 บาท	14	21.87
- 20,001 – 30,000 บาท	6	9.38
- 9,700 – 20,000 บาท	33	51.56
- ต่ำกว่า 9,700 บาท	4	6.25
- ไม่ระบุ	3	4.69
• อัตราเงินเดือนเฉลี่ย		29,500 บาท
5. ความพอใจต่องานที่ทำ	64	100.00
- พอใจ	56	87.50
- ไม่พอใจ	8	12.50
• สาเหตุที่ไม่พอใจต่องานที่ทำ	8	100.00
- ระบบงานไม่ดี	5	62.50
- ไม่ได้ใช้ความรู้ที่เรียนมา	1	12.50
- ขาดความก้าวหน้า	1	12.50
- อื่นๆ	1	12.50

รายละเอียดข้อมูล	จำนวน (คน)	ร้อยละ
6. ระยะเวลาในการได้งานทำ	64	100.00
- ได้งานทันที (ได้งานก่อนจบการศึกษาหรือได้ทันทีที่จบการศึกษา)	23	35.94
- 1 – 2 เดือน	6	9.38
- 3 – 6 เดือน	3	4.69
- 7 – 9 เดือน	-	-
- 10 – 12 เดือน	2	3.11
- ได้งานระหว่างศึกษา	30	46.88
7. ลักษณะงานที่ทำตรงกับสาขาที่สำเร็จการศึกษา	64	100.00
- ตรง	60	93.75
- ไม่ตรง	4	6.25
8. การนำความรู้ไปประยุกต์ใช้กับงาน	64	100.00
- มากที่สุด	23	35.94
- มาก	25	39.06
- ปานกลาง	14	21.88
- น้อย	1	1.56
- น้อยที่สุด	1	1.56
☆ ข้อ 9 และข้อ 10 พิจารณาผู้สำเร็จการศึกษาที่ยังไม่ได้ทำงานและไม่ได้ศึกษาต่อ จำนวน 4 คน		
9. สาเหตุที่ยังไม่ได้ทำงาน	4	100.00
- หางานทำไม่ได้	3	75.00
- ยังไม่ประสงค์ทำงาน	1	25.00
10. ปัญหาในการหางานทำหลังสำเร็จการศึกษา	4	100.00
- ไม่มีปัญหา	1	25.00
- มีปัญหา	3	75.00
• ปัญหาที่พบ	3	100.00
- ไม่ทราบแหล่งงาน	1	33.34
- สอบเข้าทำงานไม่ได้	1	33.33
- คุณสมบัติไม่ตรงตำแหน่งงาน	1	33.33

รายละเอียดข้อมูล	จำนวน (คน)	ร้อยละ
11. การศึกษาต่อยังสถาบันการศึกษา	66	100.00
☆ พิจารณาผู้ที่ทำงานแล้ว และไม่ได้ทำงานและไม่ได้ศึกษาต่อ จำนวน 66 คน		
- ไม่ต้องการศึกษาต่อ	40	60.61
- ต้องการศึกษาต่อ	26	39.39
• สาขาวิชาที่ต้องการศึกษาต่อ	26	100.00
- สาขาวิชาเดิม	13	50.00
- สาขาวิชาอื่นที่ไม่ใช่สาขาวิชาเดิม	13	50.00
• อันดับแรกของสาขาวิชาที่มีผู้ต้องการศึกษาต่อสูงสุด		
☆ พิจารณาจากผู้สำเร็จการศึกษาที่ต้องการศึกษาต่อสาขาวิชาอื่นที่ไม่ใช่สาขาวิชาเดิม (13 คน)		
- ด้านบริหารธุรกิจ	2	15.38
- ด้านภาษาต่างประเทศ	2	15.38
• ประเภทของสถาบันการศึกษาที่ต้องการศึกษาต่อ	26	100.00
- รัฐบาล	15	57.69
- ต่างประเทศ	11	42.31
• เหตุผลที่ตัดสินใจศึกษาต่อ	26	100.00
- ต้องการความรู้เพิ่มเติม/พัฒนาตัวเอง	18	69.23
- เป็นความต้องการของบิดา มารดา/ผู้ปกครอง	5	19.23
- งานที่ต้องการ ต้องใช้วุฒิการศึกษาสูงขึ้น	2	7.69
- ได้รับทุนศึกษาต่อ	1	3.85
• ปัญหาในการศึกษาต่อ	26	100.00
- ไม่มีปัญหา	11	42.31
- มีปัญหา	15	57.69

รายละเอียดข้อมูล	จำนวน (คน)	ร้อยละ
<ul style="list-style-type: none"> ● ปัญหาที่พบในการศึกษาต่อ 	15	100.00
- ขาดแคลนเงินทุน	9	60.00
- ขาดความรู้พื้นฐานในการศึกษาต่อ	2	13.33
- คุณสมบัติในการสมัครเรียน	1	6.67
- ข้อมูลสถานที่ศึกษาต่อไม่เพียงพอ	1	6.67
- อื่นๆ	2	13.33
12. หลักสูตรของมหาวิทยาลัยที่ควรเพิ่มเติมเพื่อเอื้อประโยชน์ต่อการทำงาน	146	100.00
- ภาษาอังกฤษ	43	29.45
- การฝึกปฏิบัติจริง	33	22.60
- คอมพิวเตอร์	27	18.49
- เทคนิคการวิจัย	20	13.70
- การใช้อินเทอร์เน็ต	12	8.22
- บัญชี	8	5.48
- อื่นๆ	3	2.06
☆ ผู้ตอบแบบสอบถามสามารถเลือกตอบได้มากกว่า 1 คำตอบ		

๑ ข้อเสนอแนะของผู้สำเร็จการศึกษาระดับปริญญาโทด้านหลักสูตร สาขาวิชาที่เรียน การเรียนการสอน และกิจกรรมพัฒนานักศึกษา

1. ข้อเสนอแนะด้านหลักสูตร สาขาวิชาที่เรียน และการเรียนการสอน

- ควรเน้นการเรียนรู้จากการฝึกปฏิบัติ หรือฝึกประสบการณ์จากหน่วยงานที่เกี่ยวข้องให้มากขึ้น
- ควรเพิ่มและสรรหาอาจารย์ที่มีความเชี่ยวชาญเฉพาะทาง
- ควรเพิ่มรายวิชาให้มีความหลากหลายขึ้น
- ควรใช้ภาษาอังกฤษในการเรียนการสอนอย่างเต็มรูปแบบ

2. ข้อเสนอแนะด้านกิจกรรมพัฒนานักศึกษา

- ควรเพิ่มกิจกรรมสานสัมพันธ์ระหว่างสำนักวิชาและสาขา เพื่อสร้างความสัมพันธ์อันดีระหว่างกัน
- ควรเพิ่มกิจกรรมที่นักศึกษาสามารถมีส่วนร่วมได้

บทนำ

มหาวิทยาลัยแม่ฟ้าหลวงได้รับการสถาปนาเป็นมหาวิทยาลัยในกำกับของรัฐ เมื่อปี พ.ศ. 2541 มหาวิทยาลัยมีความมุ่งมั่นที่จะผลิตบัณฑิตและมหาบัณฑิตที่มีคุณภาพออกสู่ตลาดแรงงาน เพื่อนำความรู้ความสามารถที่ได้รับไปใช้ให้เกิดประโยชน์สูงสุดต่อการพัฒนาสังคมและประเทศชาติ ซึ่งตลอดระยะเวลาที่ผ่านมามหาวิทยาลัยได้ผลิตบัณฑิตและมหาบัณฑิตแล้ว 5 รุ่น ซึ่งรวมถึงรุ่นปีการศึกษา 2549 ที่เข้ารับพระราชทานปริญญาบัตรเมื่อวันที่ 17 กุมภาพันธ์ 2551 ที่ผ่านมา

ในการศึกษาภาวะการทำงานของผู้สำเร็จการศึกษารุ่นนี้ มีวัตถุประสงค์เพื่อศึกษาดูตามผลผู้สำเร็จการศึกษาของมหาวิทยาลัยแม่ฟ้าหลวง รุ่นที่จบปีการศึกษา 2549 ในด้านภาวะการทำงานและปัญหาอุปสรรคในการหางานทำของผู้สำเร็จการศึกษา เพื่อนำข้อมูลไปใช้ประโยชน์ต่อการวางแผนพัฒนาศักยภาพของการเรียนการสอน และพัฒนาคุณภาพการศึกษาของมหาวิทยาลัยแม่ฟ้าหลวงให้เป็นที่ยอมรับของสังคม ตลอดจนวางแผนการผลิตบัณฑิตและมหาบัณฑิตแม่ฟ้าหลวงให้สอดคล้องกับความต้องการของตลาดแรงงานในสภาวะการณ์ปัจจุบันต่อไป โดยเนื้อหาประกอบด้วยข้อมูล 4 ส่วน ได้แก่ ข้อมูลทั่วไปของผู้สำเร็จการศึกษา ข้อมูลภาวะการทำงานของผู้สำเร็จการศึกษา ข้อมูลการเปรียบเทียบผลการสำรวจผู้สำเร็จการศึกษา รุ่นที่จบปีการศึกษา 2545-2549 และข้อมูลความคิดเห็นของผู้สำเร็จการศึกษาที่มีต่อหลักสูตร สาขาวิชาที่เรียน การเรียนการสอน และกิจกรรมพัฒนานักศึกษาของมหาวิทยาลัยแม่ฟ้าหลวง

วัตถุประสงค์

1. เพื่อศึกษาภาวะการทำงานของผู้สำเร็จการศึกษาระดับปริญญาตรีและปริญญาโท รุ่นปีการศึกษา 2549
2. เพื่อศึกษาลักษณะอาชีพของผู้สำเร็จการศึกษา รายได้ สถานที่ทำงาน ความรู้สึกต่องาน รวมถึงการนำความรู้ไปประยุกต์ใช้กับหน่วยงาน
3. เพื่อศึกษาสาเหตุของการไม่มีงานทำ รวมถึงปัญหาและอุปสรรคในการหางานทำของผู้สำเร็จการศึกษา
4. เพื่อศึกษาความคิดเห็นของผู้สำเร็จการศึกษามีต่อการจัดการเรียนการสอนของมหาวิทยาลัยแม่ฟ้าหลวง

ขอบเขตของการศึกษา

การศึกษาภาวะการทำงานของผู้สำเร็จการศึกษา รุ่นปีการศึกษา 2549 ในครั้งนี้ ดำเนินการ โดยการให้ผู้สำเร็จการศึกษารอกแบบสอบถามผ่านทางเว็บไซต์ของสำนักงานคณะกรรมการการอุดมศึกษา (สกอ.) และสำหรับผู้สำเร็จการศึกษาที่ไม่ได้กรอกแบบสอบถามทางเว็บไซต์ของ สกอ. ได้สำรวจเพิ่มเติมในวันซ้อมรับพระราชทานปริญญาบัตร คือ วันที่ 13 กุมภาพันธ์ 2551 รวมจำนวนผู้ตอบแบบสอบถาม 815 คน แบ่งเป็นผู้สำเร็จการศึกษาระดับปริญญาตรี 741 คน ปริญญาโท 74 คน รายละเอียดมีดังนี้

ระดับปริญญาตรี ประกอบด้วย 6 สำนักวิชา ได้แก่

1. สำนักวิชาการจัดการ มีผู้สำเร็จการศึกษา 4 สาขาวิชา ได้แก่ สาขาวิชาการบัญชี สาขาวิชาเศรษฐศาสตร์ สาขาวิชาบริหารธุรกิจ สาขาวิชาการจัดการการท่องเที่ยว
2. สำนักวิชาเทคโนโลยีสารสนเทศ มีผู้สำเร็จการศึกษา 4 สาขาวิชา ได้แก่ สาขาวิชาเทคโนโลยีสารสนเทศ สาขาวิชาวิทยาการคอมพิวเตอร์ สาขาวิชาวิศวกรรมคอมพิวเตอร์ สาขาวิชาเทคโนโลยีการสื่อสารและสารสนเทศ
3. สำนักวิชาอุตสาหกรรมเกษตร มีผู้สำเร็จการศึกษา 2 สาขาวิชา ได้แก่ สาขาวิชาเทคโนโลยีการอาหาร และสาขาวิชาเทคโนโลยีหลังการเก็บเกี่ยวและบรรจุภัณฑ์
4. สำนักวิชานิติศาสตร์ มีผู้สำเร็จการศึกษา 1 สาขาวิชา ได้แก่ สาขาวิชานิติศาสตร์
5. สำนักวิชาศิลปศาสตร์ มีผู้สำเร็จการศึกษา 1 สาขาวิชา ได้แก่ สาขาวิชาภาษาอังกฤษ
6. สำนักวิชาวิทยาศาสตร์ มีผู้สำเร็จการศึกษา 1 สาขาวิชา ได้แก่ สาขาวิชาเทคโนโลยีชีวภาพ

ระดับปริญญาโท ประกอบด้วย 5 สำนักวิชา ได้แก่

1. สำนักวิชาการจัดการ มีผู้สำเร็จการศึกษา 1 สาขาวิชา ได้แก่ สาขาวิชาบริหารธุรกิจ
2. สำนักวิชาเทคโนโลยีสารสนเทศ มีผู้สำเร็จการศึกษา 1 สาขาวิชา ได้แก่ สาขาวิชาเทคโนโลยีสารสนเทศขั้นสูง
3. สำนักวิชาวิทยาศาสตร์เครื่องสำอาง มีผู้สำเร็จการศึกษา 1 สาขาวิชา ได้แก่ สาขาวิชาวิทยาศาสตร์เครื่องสำอาง
4. สำนักวิชาศิลปศาสตร์ มีผู้สำเร็จการศึกษา 2 สาขาวิชา ได้แก่ สาขาวิชารัฐประศาสนศาสตร์ และสาขาวิชาบริหารการศึกษา

5. สำนักวิชาวิทยาศาสตร์ มีผู้สำเร็จการศึกษา 3 สาขาวิชา ได้แก่ สาขาวิชาวิทยาศาสตร์ชีวภาพ สาขาวิชาวัสดุศาสตร์ และสาขาวิชาเทคโนโลยีอุตสาหกรรมเซรามิก

คำจำกัดความ

1. **ผู้สำเร็จการศึกษา** หมายถึง บุคคลที่สำเร็จการศึกษาตามหลักสูตรปริญญาตรีและปริญญาโท ในปีการศึกษา 2549 จากมหาวิทยาลัยแม่ฟ้าหลวง
2. **ผู้เข้ารับพระราชทานปริญญาบัตร** หมายถึง ผู้สำเร็จการศึกษาที่แจ้งความจำนงเข้ารับพระราชทานปริญญาบัตรและมารายงานตัวเข้าช้อมครบตามระยะเวลาที่มหาวิทยาลัยกำหนด
3. **มหาวิทยาลัย** หมายถึง มหาวิทยาลัยแม่ฟ้าหลวง
4. **การมีงานทำ** หมายถึง การทำกิจการใดๆที่ได้รับค่าตอบแทนจากหน่วยงานที่ทำ
5. **การไม่มีงานทำ** หมายถึง การไม่ได้ทำงานในกิจการใดกิจการหนึ่งที่ทำให้ผลตอบแทน
6. **ผู้ที่ทำงานและศึกษาต่อ** หมายถึง ผู้สำเร็จการศึกษาที่ทำกิจการใดๆที่ก่อให้เกิดรายได้ ในขณะที่เดียวกันกับการศึกษาต่อ
7. **ภูมิภาค** หมายถึง การแบ่งพื้นที่ของประเทศไทยตามสภาพภูมิศาสตร์ประกอบด้วย

กรุงเทพมหานครและ
ปริมณฑล

หมายถึง กรุงเทพฯ นนทบุรี ปทุมธานี นครปฐม สมุทรปราการ
สมุทรสาคร

ภาคกลาง

หมายถึง ชัยนาท ลพบุรี สระบุรี สิงห์บุรี อ่างทอง อุทัย

ภาคเหนือ

หมายถึง กำแพงเพชร เชียงใหม่ เชียงราย ตาก น่าน นครสวรรค์
พิจิตร พิษณุโลก เพชรบูรณ์ แพร่ แม่ฮ่องสอน
ลำปาง ลำพูน สุโขทัย อุทัยธานี อุตรดิตถ์

ภาคใต้

หมายถึง กระบี่ ชุมพร ตรัง นครศรีธรรมราช นราธิวาส พัทลุง
ภูเก็ต พังงา ยะลา ระนอง สงขลา สตูล สุราษฎร์ธานี
ปัตตานี

ภาคตะวันออก

หมายถึง จันทบุรี ฉะเชิงเทรา ชลบุรี ตราด นครนายก ปราจีนบุรี
ระยอง สระแก้ว

ภาคตะวันออกเฉียงเหนือ	หมายถึง	กาฬสินธุ์ ขอนแก่น ชัยภูมิ นครพนม นครราชสีมา เลย บุรีรัมย์ มหาสารคาม มุกดาหาร ยโสธร ร้อยเอ็ด ศรีสะเกษ สกลนคร สุรินทร์ หนองคาย อุดรธานี อุบลราชธานี หนองบัวลำภู อำนาจเจริญ
ภาคตะวันตก	หมายถึง	กาญจนบุรี ประจวบคีรีขันธ์ เพชรบุรี ราชบุรี สุพรรณบุรี สมุทรสงคราม
ต่างประเทศ	หมายถึง	พื้นที่ที่มีเขตประเทศไทย

วิธีดำเนินการศึกษา

1. ประชากรที่ใช้ในการศึกษา ได้แก่ ผู้สำเร็จการศึกษาระดับปริญญาตรี และระดับปริญญาโท ปีการศึกษา 2549 (ที่ตอบแบบสอบถามภาวะการทำงานทางเว็บไซต์ของ สกอ. และที่เข้าชื่อรับพระราชทานปริญญาบัตรในวันที่ 13 กุมภาพันธ์ 2551)

2. เครื่องมือที่ใช้ในการเก็บรวบรวมข้อมูล ได้แก่ แบบสอบถามภาวะการทำงานจากฐานข้อมูลเว็บไซต์ของสำนักงานคณะกรรมการการอุดมศึกษาและแบบสอบถามภาวะการทำงานมหาวิทยาลัยแม่ฟ้าหลวง ปีการศึกษา 2549

3. การเก็บรวบรวมข้อมูล รวบรวมข้อมูลปฐมภูมิจากการตอบแบบสอบถามภาวะการทำงานของผู้สำเร็จการศึกษา (อ้างอิงตามแบบสอบถามภาวะการทำงานของ สกอ.) ในวันที่ 13 กุมภาพันธ์ 2551 ซึ่งเป็นวันชื่อรับพระราชทานปริญญาบัตร และรวบรวมข้อมูลทุติยภูมิจากฐานข้อมูลภาวะการทำงานของผู้สำเร็จการศึกษาของสำนักงานคณะกรรมการการอุดมศึกษา

4. การวิเคราะห์ข้อมูล สถิติที่ใช้ในการวิเคราะห์ได้แก่ ค่าความถี่ (Frequency) และร้อยละ (Percentage) ด้วยโปรแกรมสำเร็จรูป Microsoft Excel และสถิติเชิงพรรณนาสำหรับข้อมูลความคิดเห็นของผู้สำเร็จการศึกษาที่มีต่อมหาวิทยาลัยแม่ฟ้าหลวงในด้านหลักสูตร สาขาวิชาที่เรียน การเรียนการสอน และกิจกรรมพัฒนานักศึกษา

ประโยชน์ที่คาดว่าจะได้รับ

1. ทราบถึงสถานภาพการทำงานของผู้สำเร็จการศึกษา
2. ทราบถึงลักษณะอาชีพ รายได้ และทัศนคติต่อการทำงานของผู้สำเร็จการศึกษา
3. ทราบถึงปัญหา และสาเหตุของผู้สำเร็จการศึกษาที่ยังไม่ได้งานทำ
4. ใช้เป็นแนวทางในการพัฒนาและการวางแผนการผลิตบัณฑิตและมหาบัณฑิตในสาขาวิชาต่างๆ ของมหาวิทยาลัยแม่ฟ้าหลวง

มหาวิทยาลัยแม่ฟ้าหลวง
Mae Fah Luang University

ผลการวิเคราะห์

การสำรวจภาวะการทำงานของผู้สำเร็จการศึกษา รุ่นปีการศึกษา 2549 ได้สำรวจทั้งระดับปริญญาตรีและระดับปริญญาโท ซึ่งผลการศึกษา มีรายละเอียดดังนี้

ข้อมูลผู้สำเร็จการศึกษาระดับปริญญาตรี

๑ ข้อมูลผู้สำเร็จการศึกษาระดับปริญญาตรีภาคปกติ

1. จำนวนผู้สำเร็จการศึกษาระดับปริญญาตรีภาคปกติ

มหาวิทยาลัยแม่ฟ้าหลวง มีผู้สำเร็จการศึกษาระดับปริญญาตรีภาคปกติ ปีการศึกษา 2549 จำนวน 772 คน เป็นเพศชาย 245 คน (ร้อยละ 31.74) เป็นเพศหญิง 527 คน (ร้อยละ 68.26) สำนักวิชาที่มีผู้สำเร็จการศึกษามากที่สุด คือ สำนักวิชาการจัดการ จำนวน 326 คน (ร้อยละ 42.23) รองลงมาคือ สำนักวิชาเทคโนโลยีสารสนเทศ จำนวน 169 คน (ร้อยละ 21.89) สำนักวิชานิติศาสตร์ จำนวน 138 คน (ร้อยละ 17.88) สำนักวิชาศิลปศาสตร์ 81 คน (ร้อยละ 10.49) สำนักวิชาอุตสาหกรรมเกษตร 38 คน (ร้อยละ 4.92) และสำนักวิชาวิทยาศาสตร์ 20 คน (ร้อยละ 2.59) ตามลำดับ

แผนภูมิที่ 1 ข้อมูลผู้สำเร็จการศึกษาระดับปริญญาตรีภาคปกติ จำแนกตามสำนักวิชา

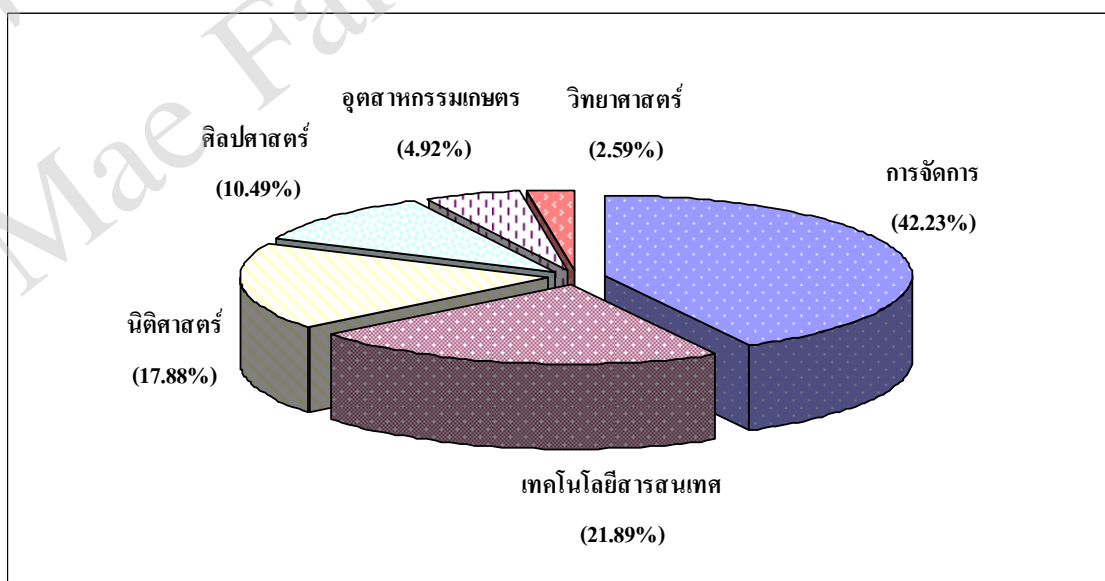

2. จำนวนผู้ตอบแบบสอบถามระดับปริญญาตรีภาคปกติ

ในปีการศึกษา 2549 มหาวิทยาลัยแม่ฟ้าหลวง มีผู้สำเร็จการศึกษาระดับปริญญาตรีภาคปกติ จำนวน 772 คน มีผู้เข้ารับพระราชทานปริญญาบัตร จำนวน 753 คน ซึ่งจากการรวบรวมแบบสอบถามภาวะการทำงานของผู้สำเร็จการศึกษา โดยการตอบแบบสอบถามผ่านทางเว็บไซต์ของสำนักงานคณะกรรมการการอุดมศึกษา และสำรวจเพิ่มเติมในวันที่ 13 กุมภาพันธ์ 2551 ซึ่งเป็นวันซ้อมรับพระราชทานปริญญาบัตร พบว่ามีผู้ตอบแบบสอบถาม รวม 731 คน คิดเป็นร้อยละ 97.08 ของจำนวนผู้สำเร็จการศึกษาที่เข้ารับพระราชทานปริญญาบัตร

สำนักวิชา/สาขาวิชา	จำนวนผู้สำเร็จการศึกษา	ผู้สำเร็จการศึกษาที่เข้ารับพระราชทานปริญญาบัตร	ผู้สำเร็จการศึกษาที่ตอบแบบสอบถาม
การจัดการ	326	317	313
การบัญชี	67	66	65
เศรษฐศาสตร์	90	86	84
บริหารธุรกิจ	98	97	97
การจัดการการท่องเที่ยว	71	68	67
เทคโนโลยีสารสนเทศ	169	162	150
เทคโนโลยีสารสนเทศ	64	62	60
วิทยาการคอมพิวเตอร์	44	42	34
วิศวกรรมคอมพิวเตอร์	24	24	24
เทคโนโลยีการสื่อสารและสารสนเทศ	37	34	32
นิติศาสตร์	138	138	135
นิติศาสตร์	138	138	135
วิทยาศาสตร์	20	20	19
เทคโนโลยีชีวภาพ	20	20	19
ศิลปศาสตร์	81	81	79
ภาษาอังกฤษ	81	81	79
อุตสาหกรรมเกษตร	38	35	35
เทคโนโลยีการอาหาร	24	22	22
เทคโนโลยีหลังการเก็บเกี่ยวและบรรจุภัณฑ์	14	13	13
รวม	772	753	731

3. ภาพรวมภาวะการทำงานของผู้สำเร็จการศึกษาระดับปริญญาตรีภาคปกติ

3.1 สถานภาพการทำงานของผู้สำเร็จการศึกษาระดับปริญญาตรีภาคปกติ

จากการสำรวจสถานภาพการทำงานของผู้สำเร็จการศึกษาที่กรอกแบบสอบถาม พบว่า เป็นผู้สำเร็จการศึกษาที่ทำงานแล้วจำนวน 539 คน (ร้อยละ 73.74) (นับรวมผู้ที่ทำงานอย่างเดียวและผู้ที่ทำงานและศึกษาต่อพร้อมกัน) ศึกษาต่อและกำลังศึกษาต่อ จำนวน 93 คน (ร้อยละ 12.72) และยังไม่ได้ทำงานและไม่ได้ศึกษาต่อมีจำนวน 99 คน (ร้อยละ 13.54)

เมื่อพิจารณาสถานภาพการทำงานของผู้สำเร็จการศึกษาจำแนกสำนักวิชา พบว่า สำนักวิชาเทคโนโลยีสารสนเทศมีผู้มีงานทำมากที่สุด ร้อยละ 84.66 รองลงมาคือสำนักวิชาศิลปศาสตร์ ร้อยละ 82.28 และสำนักวิชาการจัดการ ร้อยละ 79.23

แผนภูมิที่ 2 สถานภาพการทำงานของผู้สำเร็จการศึกษาระดับปริญญาตรีภาคปกติ จำแนกสำนักวิชา

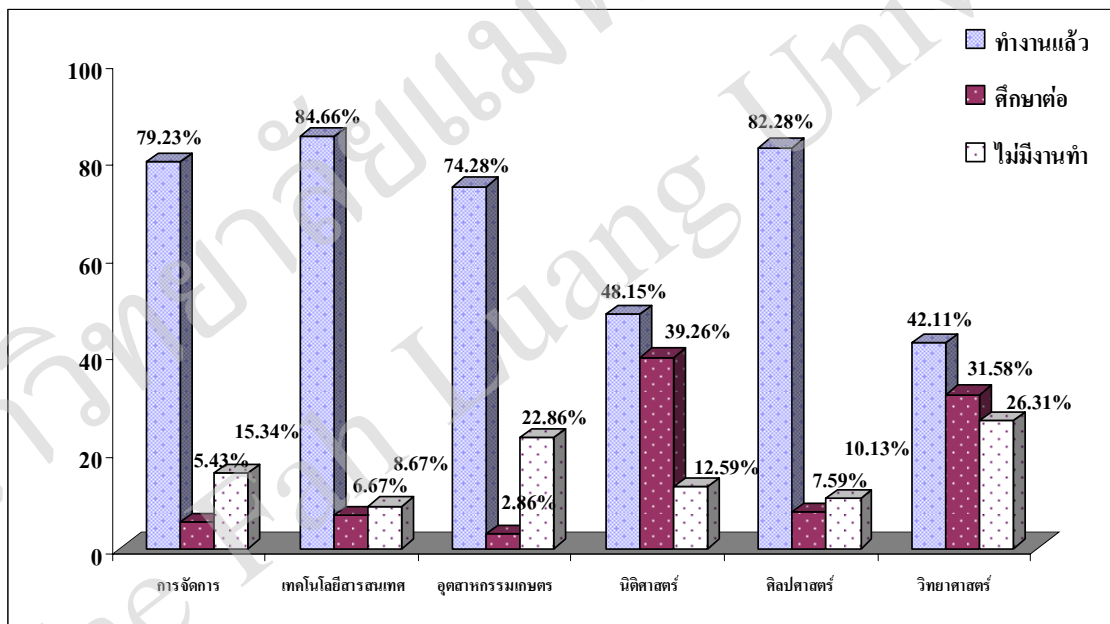

การสำรวจความรู้ความสามารถพิเศษที่ช่วยให้ได้งานทำของผู้สำเร็จการศึกษาที่มีงานทำ จำนวน 539 คน เรียงลำดับจากมากไปน้อย ได้ดังนี้

• ด้านภาษาต่างประเทศ	จำนวน	245 คน	ร้อยละ	45.45
• ด้านการใช้คอมพิวเตอร์	จำนวน	229 คน	ร้อยละ	42.49
• ด้านกิจกรรมสันทนาการ	จำนวน	10 คน	ร้อยละ	1.86
• ด้านกีฬา	จำนวน	6 คน	ร้อยละ	1.11
• ด้านศิลปะ	จำนวน	3 คน	ร้อยละ	0.56
• อื่นๆ	จำนวน	46 คน	ร้อยละ	8.53

ผู้สำเร็จการศึกษาที่ยังไม่ได้ทำงานจำนวน 99 คน สามารถจำแนกสาเหตุต่างๆ โดย เรียงลำดับจากมากไปน้อย ได้ดังนี้

• รอฟังคำตอบจากหน่วยงาน	จำนวน	33 คน	ร้อยละ	33.33
• ยังไม่ประสงค์จะทำงาน	จำนวน	30 คน	ร้อยละ	30.30
• หางานทำไม่ได้	จำนวน	13 คน	ร้อยละ	13.13
• อื่นๆ (เพิ่งลาออก, เตรียมตัวสอบ	จำนวน	23 คน	ร้อยละ	23.24

เข้าทำงาน, เตรียมตัวศึกษาต่อ)

3.2 ลักษณะอาชีพที่ทำ

ผู้สำเร็จการศึกษาที่มีงานทำ จำนวน 539 คน จำแนกตามลักษณะอาชีพที่ทำมีดังนี้

• พนักงานบริษัท/องค์กรธุรกิจเอกชน	จำนวน	408 คน	ร้อยละ	75.69
• ข้าราชการ/เจ้าหน้าที่หน่วยงานของรัฐ	จำนวน	48 คน	ร้อยละ	8.91
• ดำเนินธุรกิจอิสระ/เจ้าของกิจการ	จำนวน	43 คน	ร้อยละ	7.98
• รัฐวิสาหกิจ	จำนวน	29 คน	ร้อยละ	5.38
• พนักงานองค์กรต่างประเทศ/ระหว่างประเทศ	จำนวน	6 คน	ร้อยละ	1.11
• หน่วยงาน/องค์กรที่ไม่แสวงหาผลกำไร	จำนวน	2 คน	ร้อยละ	0.37
• ไม่ระบุ	จำนวน	3 คน	ร้อยละ	0.56

แผนภูมิ 3 ลักษณะอาชีพที่ทำของผู้สำเร็จการศึกษาระดับปริญญาตรีภาคปกติ

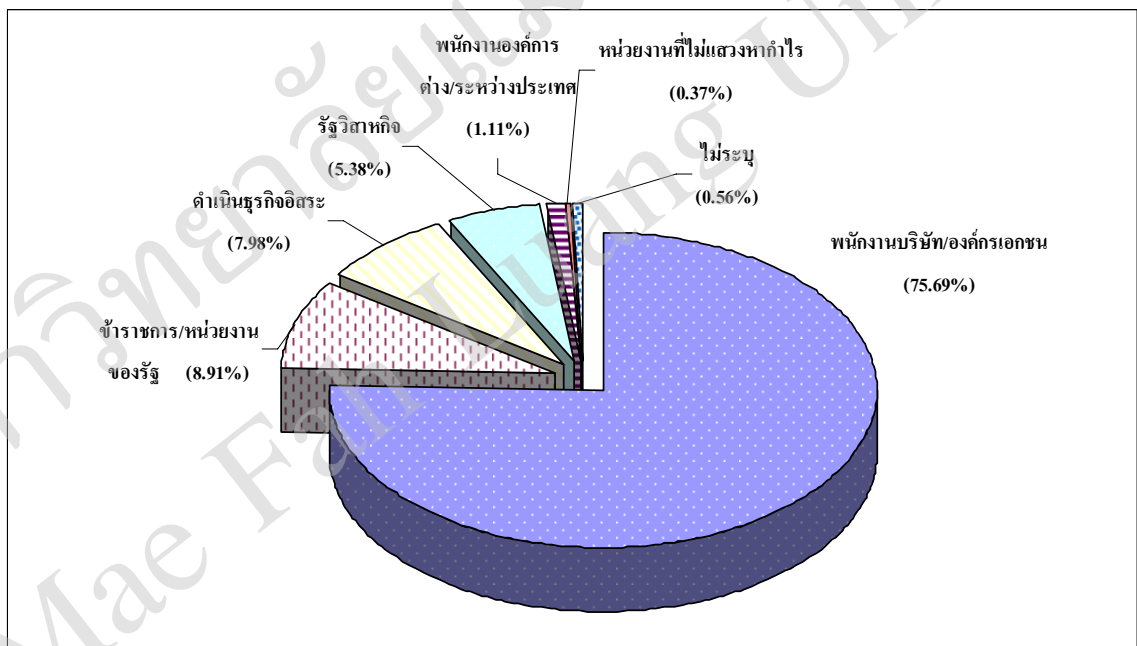

จากแผนภูมิที่ 3 แสดงข้อมูลลักษณะอาชีพของผู้สำเร็จการศึกษา พบว่า ผู้สำเร็จการศึกษา ส่วนใหญ่มีอาชีพเป็นพนักงานบริษัท/องค์กรธุรกิจเอกชนมากที่สุด รองลงมา ประกอบอาชีพรับราชการ/เจ้าหน้าที่หน่วยงานของรัฐ และดำเนินธุรกิจอิสระ/เจ้าของกิจการ พนักงานรัฐวิสาหกิจ พนักงานองค์กรต่างประเทศ/ระหว่างประเทศ และพนักงานหน่วยงาน/องค์กรที่ไม่แสวงหาผลกำไร ตามลำดับ

3.3 สถานที่ตั้งของสถานที่ทำงาน

ผู้สำเร็จการศึกษาที่มีงานทำจำนวน 539 คน สามารถจำแนกที่ตั้งของสถานที่ทำงานปัจจุบันตามตำแหน่งภูมิศาสตร์ โดยเรียงลำดับจากมากไปน้อยได้ดังนี้

• กรุงเทพฯ และปริมณฑล	จำนวน	295 คน	ร้อยละ	54.73
• ภาคเหนือ	จำนวน	125 คน	ร้อยละ	23.19
• ภาคตะวันออก	จำนวน	26 คน	ร้อยละ	4.82
• ภาคตะวันออกเฉียงเหนือ	จำนวน	19 คน	ร้อยละ	3.53
• ภาคใต้	จำนวน	12 คน	ร้อยละ	2.23
• ภาคตะวันตก	จำนวน	10 คน	ร้อยละ	1.86
• ภาคกลาง	จำนวน	7 คน	ร้อยละ	1.30
• ต่างประเทศ	จำนวน	1 คน	ร้อยละ	0.19
• ไม่ระบุ	จำนวน	44 คน	ร้อยละ	8.15

แผนภูมิที่ 4 ที่ตั้งของสถานที่ทำงานของผู้สำเร็จการศึกษาระดับปริญญาตรีภาคปกติ

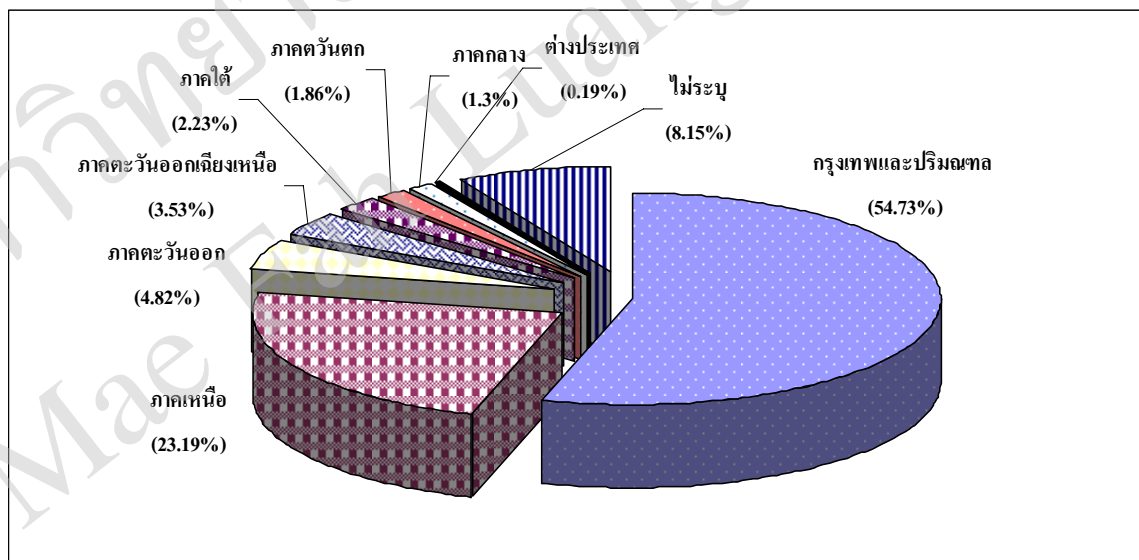

จากแผนภูมิที่ 4 แสดงข้อมูลสถานที่ทำงานของผู้สำเร็จการศึกษา พบว่า ผู้สำเร็จการศึกษาส่วนใหญ่มีสถานที่ทำงานอยู่ในเขตกรุงเทพมหานครและปริมณฑลมากที่สุด รองลงมาคือภาคเหนือ ภาคตะวันออก ภาคตะวันออกเฉียงเหนือ ภาคใต้ ภาคตะวันตก ภาคกลาง และต่างประเทศตามลำดับ

3.4 อัตราเงินเดือนที่ได้รับ

ผู้สำเร็จการศึกษาที่มีงานทำ จำแนกตามอัตราเงินเดือนที่ได้รับได้ดังนี้

• มากกว่า 15,000 บาท	จำนวน	57 คน	ร้อยละ	10.58
• 12,001 – 15,000 บาท	จำนวน	116 คน	ร้อยละ	21.52
• 10,001 – 12,000 บาท	จำนวน	91 คน	ร้อยละ	16.88
• 7,940 – 10,000 บาท	จำนวน	182 คน	ร้อยละ	33.77
• ต่ำกว่า 7,940 บาท	จำนวน	86 คน	ร้อยละ	16.14
• ไม่ระบุ	จำนวน	7 คน	ร้อยละ	1.11

แผนภูมิที่ 5 ช่วงอัตราเงินเดือนที่ผู้สำเร็จการศึกษาระดับปริญญาตรีภาคปกติได้รับจากการทำงาน

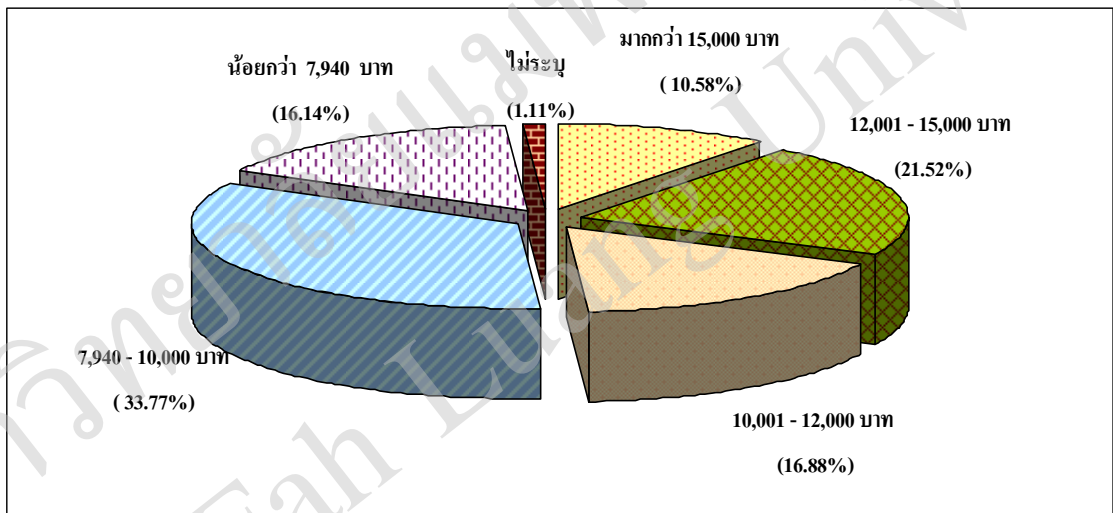

จากแผนภูมิที่ 5 แสดงให้เห็นว่าผู้สำเร็จการศึกษาส่วนมากมีอัตราเงินเดือนระหว่าง 7,940 - 10,000 บาท รองลงมาคือระหว่าง 12,001 - 15,000 บาท และ 10,001 - 12,000 บาท ตามลำดับ

อัตราเงินเดือนเฉลี่ยทุกสาขาวิชา	11,900 บาท
อัตราเงินเดือนต่ำสุด	3,000 บาท
อัตราเงินเดือนสูงสุด	130,000 บาท

	เงินเดือนต่ำสุด	เงินเดือนสูงสุด	เงินเดือนเฉลี่ย
• สาขาวิชาวิศวกรรมคอมพิวเตอร์	5,000 บาท	20,000 บาท	14,500 บาท
• สาขาวิชาเทคโนโลยีการสื่อสารและสารสนเทศ	7,000 บาท	20,200 บาท	13,900 บาท
• สาขาวิชาภาษาอังกฤษ	5,000 บาท	50,000 บาท	12,900 บาท
• สาขาวิชาการจัดการการท่องเที่ยว	5,000 บาท	120,000 บาท	12,300 บาท
• สาขาวิชาวิทยาการคอมพิวเตอร์	5,000 บาท	20,000 บาท	12,300 บาท
• สาขาวิชาบริหารธุรกิจ	5,000 บาท	130,000 บาท	12,200 บาท
• สาขาวิชาเทคโนโลยีสารสนเทศ	4,200 บาท	25,000 บาท	11,500 บาท
• สาขาวิชาเทคโนโลยีชีวภาพ	7,500 บาท	17,000 บาท	11,600 บาท
• สาขาวิชาเศรษฐศาสตร์	5,000 บาท	37,000 บาท	11,500 บาท
• สาขาวิชาการบัญชี	4,000 บาท	26,000 บาท	10,600 บาท
• สาขาวิชาเทคโนโลยีการอาหาร	5,500 บาท	22,000 บาท	10,500 บาท
• สาขาวิชาเทคโนโลยีหลังการเก็บเกี่ยวและบรรจุภัณฑ์	6,500 บาท	14,000 บาท	9,800 บาท
• สาขาวิชานิติศาสตร์	3,000 บาท	30,000 บาท	9,600 บาท

เมื่อพิจารณาอัตราเงินเดือนเฉลี่ยทุกสาขาวิชา พบว่า ผู้สำเร็จการศึกษาระดับปริญญาตรี ภาคปกติ มีอัตราเงินเดือนเฉลี่ย 11,900 บาท โดยสาขาวิชาวิศวกรรมคอมพิวเตอร์ได้รับเงินเดือนเฉลี่ย ในอัตราสูงที่สุด รองลงมาคือ สาขาวิชาเทคโนโลยีการสื่อสารและสารสนเทศ และสาขาวิชา ภาษาอังกฤษ

3.5 ความพอใจต่องานที่ทำ

ผู้สำเร็จการศึกษาที่มีงานทำ สามารถจำแนกความพอใจต่องานที่ทำ ได้ดังนี้

• พอใจต่องานที่ทำ	จำนวน	376 คน	ร้อยละ	69.76
• ไม่พอใจต่องาน	จำนวน	163 คน	ร้อยละ	30.24

สาเหตุความไม่พอใจ

• ค่าตอบแทนต่ำ	จำนวน	45 คน	ร้อยละ	27.61
• ขาดความก้าวหน้า	จำนวน	31 คน	ร้อยละ	19.02
• ไม่ได้ใช้ความรู้ที่เรียนมา	จำนวน	29 คน	ร้อยละ	17.79
• ระบบงานไม่ดี	จำนวน	25 คน	ร้อยละ	15.34
• ขาดความมั่นคง	จำนวน	16 คน	ร้อยละ	9.82
• ผู้ร่วมงานไม่ดี	จำนวน	4 คน	ร้อยละ	2.45
• อื่นๆ	จำนวน	13 คน	ร้อยละ	7.97

เมื่อพิจารณาความพอใจของผู้สำเร็จการศึกษาที่มีต่องานที่ทำ พบว่า ผู้สำเร็จการศึกษา ส่วนใหญ่รู้สึกพอใจในงานที่ทำ จำนวน 376 คน (ร้อยละ 69.76) และรู้สึกไม่พอใจในงานที่ทำ จำนวน 163 คน (ร้อยละ 30.24) โดยสาเหตุความรู้สึกไม่พอใจในงานที่ทำลำดับแรกคือ ค่าตอบแทนต่ำ รองลงมาคือ ขาดความก้าวหน้า ไม่ได้ใช้ความรู้ที่เรียนมา ระบบงานไม่ดี ขาดความมั่นคง และผู้ร่วมงานไม่ดี

แผนภูมิที่ 6 สาเหตุความไม่พอใจของผู้สำเร็จการศึกษาระดับปริญญาตรีภาคปกติที่มีต่องานที่ทำ

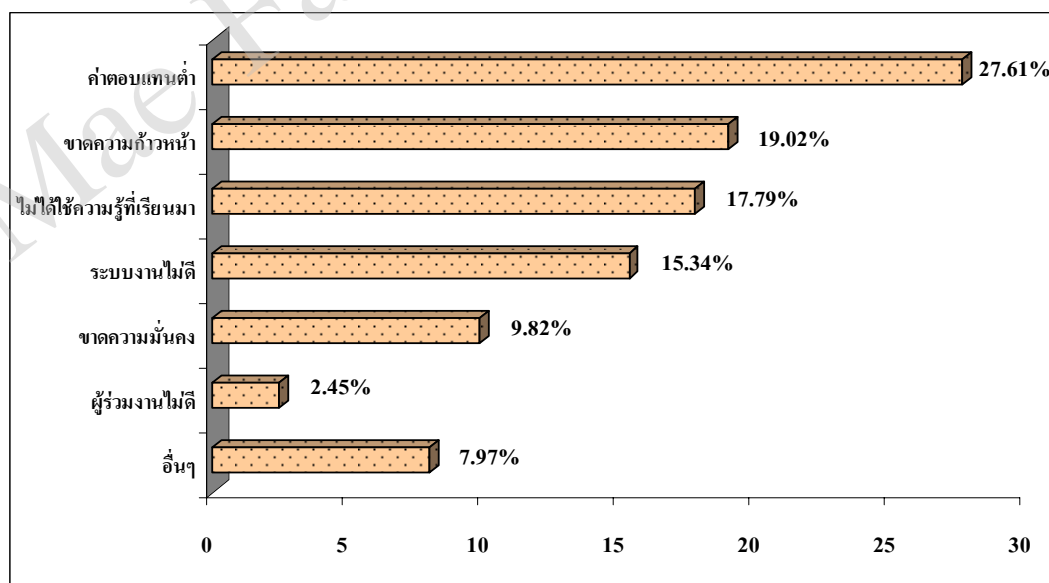

3.6 ปัญหาในการหางานทำหลังสำเร็จการศึกษา

จากการสำรวจปัญหาในการหางานทำหลังสำเร็จการศึกษาของผู้สำเร็จการศึกษาระดับปริญญาตรีภาคปกติ จำนวน 99 คน (สำรวจจากกลุ่มยังไม่ได้ทำงานและไม่ได้ศึกษาต่อ) พบว่าไม่มีปัญหาในการหางานทำ จำนวน 61 คน (ร้อยละ 61.62) และมีปัญหาในการหางานทำ จำนวน 38 คน (ร้อยละ 38.38) ซึ่งจำแนกปัญหาที่พบตามลักษณะของปัญหาเรียงลำดับจากมากไปน้อยได้ดังนี้

• ไม่มีปัญหาในการหางานทำ	จำนวน	61 คน	ร้อยละ	61.62
• มีปัญหาในการหางานทำ	จำนวน	38 คน	ร้อยละ	38.38

ปัญหาที่พบ

• หางานที่ถูกใจไม่ได้	จำนวน	17 คน	ร้อยละ	44.74
• ไม่ทราบแหล่งงาน	จำนวน	8 คน	ร้อยละ	21.05
• เงินเดือนน้อย	จำนวน	4 คน	ร้อยละ	10.53
• สอบเข้าทำงานไม่ได้	จำนวน	4 คน	ร้อยละ	10.53
• ขาดคนสนับสนุน	จำนวน	1 คน	ร้อยละ	2.63
• คุณสมบัติไม่ตรงตำแหน่งงาน	จำนวน	1 คน	ร้อยละ	2.63
• อื่น ๆ (ติดเงื่อนไขการเกณฑ์ทหาร)	จำนวน	3 คน	ร้อยละ	7.89

แผนภูมิที่ 7 ปัญหาในการหางานทำหลังสำเร็จการศึกษาของผู้สำเร็จการศึกษาระดับปริญญาตรีภาคปกติ

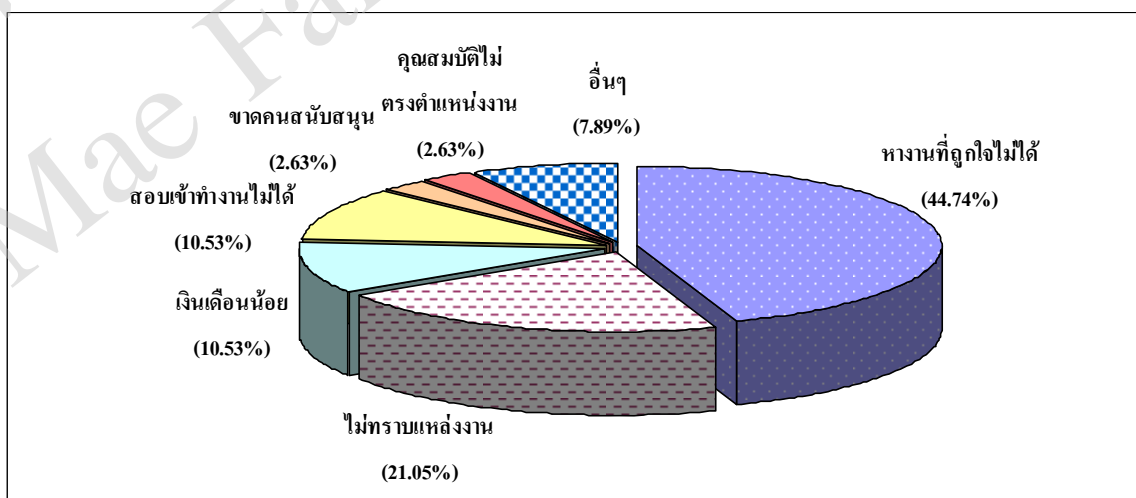

3.7 ระยะเวลาในการได้งานทำ

ผู้สำเร็จการศึกษาที่มีงานทำ ใช้ระยะเวลาในการหางานทำหลังสำเร็จการศึกษา ดังนี้

• ได้งานทันที	จำนวน	125 คน	ร้อยละ	23.19
• ระยะเวลา 1 – 2 เดือน	จำนวน	169 คน	ร้อยละ	31.35
• ระยะเวลา 3 – 6 เดือน	จำนวน	195 คน	ร้อยละ	36.18
• ระยะเวลา 7 – 9 เดือน	จำนวน	32 คน	ร้อยละ	5.94
• ระยะเวลา 10 – 12 เดือน	จำนวน	14 คน	ร้อยละ	2.60
• ได้งานระหว่างศึกษา	จำนวน	4 คน	ร้อยละ	0.74

แผนภูมิที่ 8 ระยะเวลาในการหางานทำหลังสำเร็จการศึกษาของผู้สำเร็จการศึกษาระดับปริญญาตรี ภาคปกติ

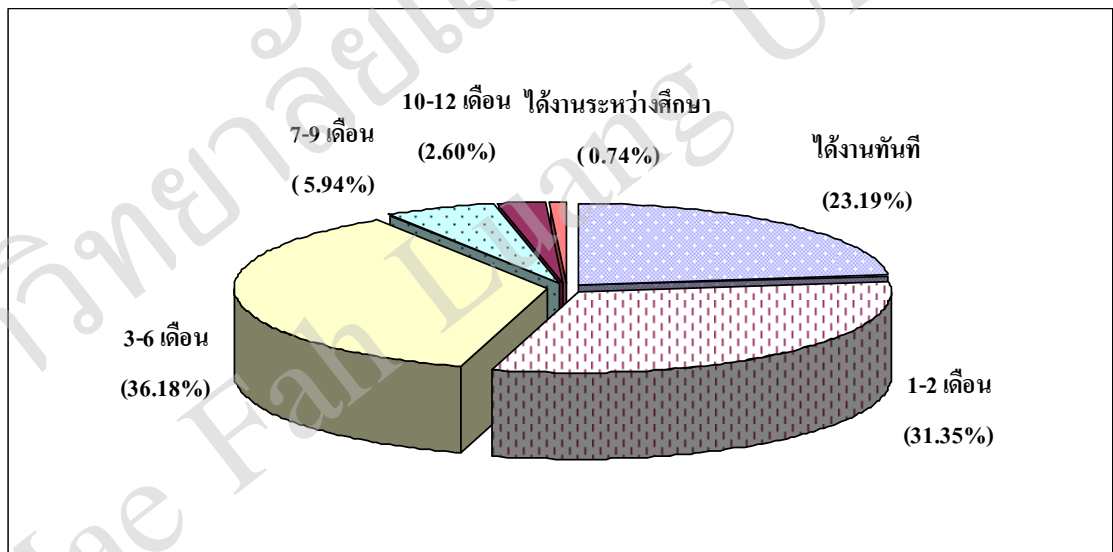

จากแผนภูมิที่ 8 แสดงให้เห็นว่าผู้สำเร็จการศึกษามากกว่าครึ่งใช้เวลาในการหางานทำต่ำกว่า 6 เดือน โดยได้งานทำระหว่าง 3 – 6 เดือนมากที่สุด (ร้อยละ 36.18) รองลงมาคือ 1 – 2 เดือน (ร้อยละ 31.35) และได้งานทันที (ร้อยละ 23.19)

3.8 ลักษณะงานที่ทำตรงกับสาขาวิชาที่สำเร็จการศึกษา

ผู้สำเร็จการศึกษาที่มีงานทำ พิจารณาตามลักษณะงานที่ทำตรงกับสาขาวิชาที่สำเร็จการศึกษา จำแนกได้ดังนี้

• ตรง	จำนวน	434 คน	ร้อยละ	80.52
• ไม่ตรง	จำนวน	105 คน	ร้อยละ	19.48

แผนภูมิที่ 9 ลักษณะงานที่ทำตรงกับสาขาวิชาที่สำเร็จการศึกษาของผู้สำเร็จการศึกษาระดับปริญญาตรี ภาคปกติ

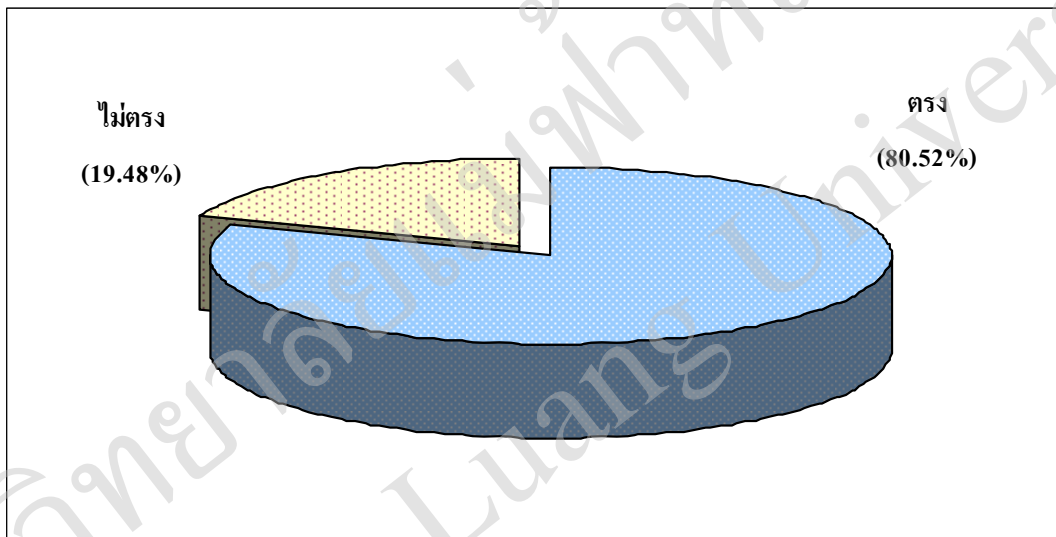

3.9 การนำความรู้ไปประยุกต์ใช้กับการทำงาน

ผู้สำเร็จการศึกษาที่มีงานทำและสามารถนำความรู้ไปประยุกต์ใช้ในงานที่ทำ รายละเอียด
ดังนี้

• มากที่สุด	จำนวน	77 คน	ร้อยละ	14.29
• มาก	จำนวน	186 คน	ร้อยละ	34.51
• ปานกลาง	จำนวน	214 คน	ร้อยละ	39.70
• น้อย	จำนวน	43 คน	ร้อยละ	7.97
• น้อยที่สุด	จำนวน	19 คน	ร้อยละ	3.53

แผนภูมิที่ 10 การนำความรู้ประยุกต์ใช้กับงานที่ทำของผู้สำเร็จการศึกษาระดับปริญญาตรีภาคปกติ

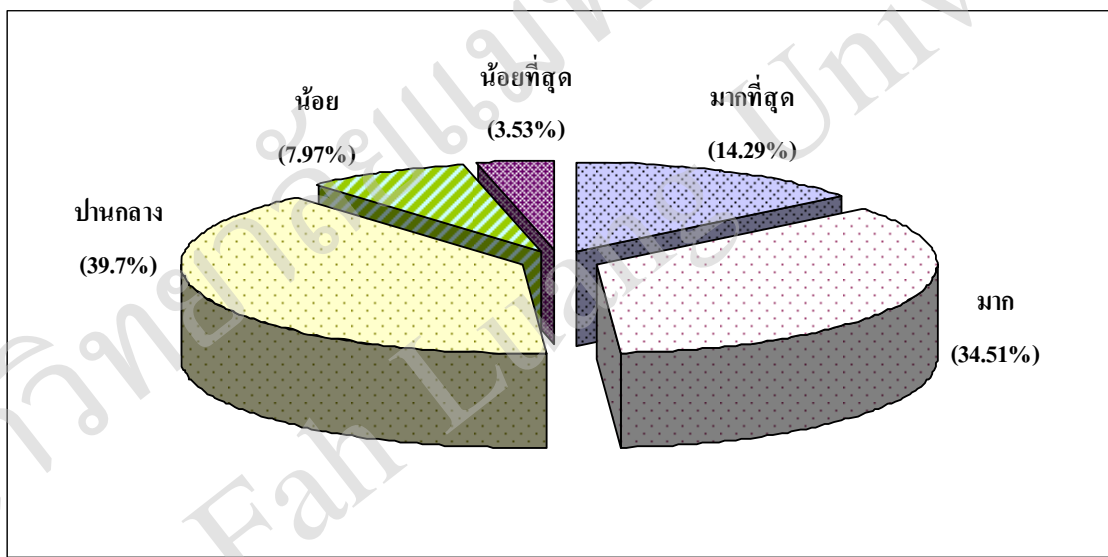

จากแผนภูมิที่ 9 พบว่า ผู้สำเร็จการศึกษาส่วนใหญ่สามารถนำความรู้จากสาขาวิชาที่เรียนมา
ประยุกต์ใช้กับหน้าที่การงานได้ในระดับปานกลาง รองลงมาอยู่ในระดับมาก

3.10 การศึกษาต่อ

ผู้สำเร็จการศึกษาที่มีงานทำและไม่ได้ศึกษาต่อ จำนวน 594 คน มีความต้องการในการศึกษาต่อ 500 คน (ร้อยละ 84.18) และไม่ต้องการศึกษาต่อ 94 คน (ร้อยละ 15.82) รายละเอียดมีดังนี้

• ต้องการศึกษาต่อ	จำนวน	500 คน	ร้อยละ	84.18
• ไม่ต้องการศึกษาต่อ	จำนวน	94 คน	ร้อยละ	15.82

สาขาวิชาที่ต้องการศึกษาต่อ

(เฉพาะผู้ที่ต้องการศึกษาต่อ จำนวน 500 คน)

• สาขาวิชาอื่นที่ไม่ใช่สาขาวิชาเดิม	จำนวน	280 คน	ร้อยละ	56.00
• สาขาวิชาเดิม	จำนวน	220 คน	ร้อยละ	44.00

3 อันดับแรกของสาขาวิชาที่มีผู้ต้องการศึกษาต่อสูงสุด

(เฉพาะผู้ที่ต้องการศึกษาต่อสาขาวิชาอื่นที่ไม่ใช่สาขาวิชาเดิม จำนวน 280 คน)

• ด้านบริหารธุรกิจ	จำนวน	53 คน	ร้อยละ	18.93
• ด้านเทคโนโลยีสารสนเทศ	จำนวน	7 คน	ร้อยละ	2.50
• ด้านการจัดการ	จำนวน	6 คน	ร้อยละ	2.14

ประเภทของสถาบันการศึกษาที่ต้องการศึกษาต่อ

• รัฐบาล	จำนวน	386 คน	ร้อยละ	77.20
• ต่างประเทศ	จำนวน	88 คน	ร้อยละ	17.60
• เอกชน	จำนวน	26 คน	ร้อยละ	5.20

เหตุผลที่ตัดสินใจศึกษาต่อ

• งานที่ต้องการ ต้องใช้วุฒิการศึกษาสูงกว่าเดิม	จำนวน	206 คน	ร้อยละ	41.20
• เป็นความต้องการของบิดา/มารดา ผู้ปกครอง	จำนวน	94 คน	ร้อยละ	18.80
• ได้รับทุนการศึกษา	จำนวน	10 คน	ร้อยละ	2.00
• อื่น ๆ (ต้องการเพิ่มเติมความรู้, เปลี่ยนสายงาน)	จำนวน	190 คน	ร้อยละ	38.00

ปัญหาในการศึกษาต่อ

• ไม่มีปัญหา	จำนวน	231 คน	ร้อยละ	45.66
• มีปัญหา	จำนวน	269 คน	ร้อยละ	54.34

ปัญหาที่พบในการศึกษาต่อ

• ขาดแคลนเงินทุน	จำนวน	177 คน	ร้อยละ	65.80
• คุณสมบัตินในการสมัครเรียน	จำนวน	32 คน	ร้อยละ	11.90
• ข้อมูลสถานที่ศึกษาต่อไม่เพียงพอ	จำนวน	26 คน	ร้อยละ	9.66
• ขาดความรู้พื้นฐานในการศึกษาต่อ	จำนวน	21 คน	ร้อยละ	7.81
• อื่นๆ	จำนวน	13 คน	ร้อยละ	4.83

เมื่อพิจารณาความต้องการศึกษาต่อของผู้ที่มีงานทำและไม่ได้ศึกษาต่อ จำนวน 594 คน พบว่าในจำนวน 500 คน ที่ต้องการศึกษาต่อนี้ ส่วนใหญ่มีความต้องการศึกษาต่อในสาขาวิชาอื่นที่ไม่ใช่สาขาวิชาเดิมที่สำเร็จการศึกษา และสาขาวิชาที่มีผู้ต้องการศึกษาต่อสูงสุด คือ **ด้านบริหารธุรกิจ** และต้องการศึกษาต่อในสถาบันการศึกษาของรัฐบาลมากที่สุด โดยมีเหตุผลในการศึกษาต่อเรียงลำดับจากมากไปน้อย คือ งานที่ต้องการ ต้องใช้วุฒิการศึกษาสูงกว่าเดิม เป็นความต้องการของบิดา/มารดา ผู้ปกครอง และได้รับทุนการศึกษา ตามลำดับ ทั้งนี้บางส่วนให้เหตุผลในด้านการตอบสนองความต้องการในการเพิ่มเติมความรู้ และการเปลี่ยนสายงาน

สำหรับการสำรวจปัญหาที่พบในการศึกษาต่อ พบว่า ส่วนใหญ่มีปัญหาในการศึกษาต่อ (ร้อยละ 54.34) ซึ่งปัญหาที่พบเรียงลำดับจากมากไปน้อย คือ ขาดแคลนเงินทุน คุณสมบัตินในการสมัครเรียน และข้อมูลสถานที่ศึกษาต่อไม่เพียงพอ ตามลำดับ

3.11 หลักฐานของมหาวิทยาลัยที่ควรเพิ่มเติมเพื่อเอื้อประโยชน์ต่อการทำงาน

จากการรวบรวมแบบสอบถามของผู้สำเร็จการศึกษาทั้งหมด จำนวน 731 คน ในด้าน หลักฐานที่มหาวิทยาลัยควรเพิ่มเติมเพื่อเอื้อประโยชน์ต่อการทำงาน ซึ่งผู้ตอบแบบสอบถามสามารถ เลือกตอบได้มากกว่า 1 คำตอบ เรียงลำดับจากมากไปน้อยได้ดังนี้

• การฝึกปฏิบัติจริง	จำนวน	478 คน	ร้อยละ	30.88
• ภาษาอังกฤษ	จำนวน	400 คน	ร้อยละ	25.84
• คอมพิวเตอร์	จำนวน	309 คน	ร้อยละ	19.96
• การใช้งานอินเทอร์เน็ต	จำนวน	133 คน	ร้อยละ	8.59
• เทคนิคการวิจัย	จำนวน	115 คน	ร้อยละ	7.43
• บัญชี	จำนวน	80 คน	ร้อยละ	5.17
• อื่นๆ	จำนวน	33 คน	ร้อยละ	2.13

จากการสำรวจหลักฐานของมหาวิทยาลัยที่ควรเพิ่มเติมเพื่อเอื้อประโยชน์ต่อการทำงาน พบว่า ส่วนใหญ่เห็นว่า การฝึกปฏิบัติจริงมีประโยชน์ต่อการทำงานมากที่สุด รองลงมาคือ ด้าน ภาษาอังกฤษ คอมพิวเตอร์ และการใช้งานอินเทอร์เน็ต ตามลำดับ

4. ภาวะการทำงานของผู้สำเร็จการศึกษาระดับปริญญาตรีภาคปกติ จำแนกตามสำนักวิชา

จากการสำรวจภาวะการทำงานของผู้สำเร็จการศึกษาในระดับปริญญาตรีภาคปกติ จำแนกตามสำนักวิชา มีรายละเอียดดังต่อไปนี้

4.1 สำนักวิชาการจัดการ

สำนักวิชาการจัดการมีผู้สำเร็จการศึกษา ประกอบด้วย 4 สาขาวิชาได้แก่ สาขาวิชาการบัญชี สาขาวิชาเศรษฐศาสตร์ สาขาวิชาบริหารธุรกิจ และสาขาวิชาการจัดการการท่องเที่ยว โดยสำนักวิชาการจัดการมีผู้สำเร็จการศึกษา จำนวน 326 คน เข้ารับพระราชปริญญาบัตร จำนวน 317 คน และตอบแบบสอบถาม จำนวน 313 คน (ร้อยละ 98.74 ของจำนวนผู้เข้ารับพระราชทานปริญญาบัตร) สรุปสาระสำคัญได้ดังนี้

รายละเอียดข้อมูล	จำนวน (คน)	ร้อยละ
1. สถานภาพการทำงานของผู้สำเร็จการศึกษา	313	100.00
- ทำงานแล้ว	242	77.32
- ยังไม่ได้ทำงานและไม่ได้ศึกษาต่อ	48	15.33
- กำลังศึกษาต่อ	17	5.43
- ทำงานแล้วและกำลังศึกษาต่อ	6	1.92
• ความรู้ความสามารถพิเศษที่ช่วยให้ได้งานทำ	248	100.00
- ด้านภาษาต่างประเทศ	143	57.66
- ด้านการใช้คอมพิวเตอร์	76	30.64
- ด้านกิจกรรมสัมพันธ์ทางการ	4	1.61
- ด้านกีฬา	1	0.40
- ด้านศิลปะ	1	0.40
- อื่นๆ	23	9.29

รายละเอียดข้อมูล	จำนวน (คน)	ร้อยละ
2. ประเภทของหน่วยงานที่ทำ	248	100.00
- พนักงานบริษัท/องค์กรธุรกิจเอกชน	200	80.65
- ดำเนินธุรกิจอิสระ/เจ้าของกิจการ	19	7.66
- ข้าราชการ/เจ้าหน้าที่หน่วยงานของรัฐ	14	5.64
- รัฐวิสาหกิจ	12	4.85
- พนักงานองค์กรต่างประเทศ/ระหว่างประเทศ	1	0.40
- องค์กรหรือหน่วยงานที่ไม่แสวงหาผลกำไร	1	0.40
- ไม่ระบุ	1	0.40
3. ที่ตั้งของสถานที่ทำงาน	248	100.00
- กรุงเทพฯ และปริมณฑล	125	50.40
- ภาคเหนือ	63	25.40
- ภาคตะวันออก	15	6.05
- ภาคตะวันออกเฉียงเหนือ	11	4.43
- ภาคใต้	7	2.82
- ภาคกลาง	5	2.02
- ภาคตะวันตก	3	1.22
- ต่างประเทศ	1	0.40
- ไม่ระบุ	18	7.26
4. อัตราเงินเดือนที่ได้รับ	248	100.00
- มากกว่า 15,000 บาท	21	8.47
- 12,001 – 15,000 บาท	38	15.32
- 10,001 – 12,000 บาท	51	20.56
- 7,940 – 10,000 บาท	88	35.48
- ต่ำกว่า 7,940 บาท	46	18.55
- ไม่ระบุ	4	1.62
• อัตราเงินเดือนเฉลี่ย		11,700

รายละเอียดข้อมูล	จำนวน (คน)	ร้อยละ
5. ความพอใจต่องานที่ทำ	248	100.00
- พอใจ	179	72.18
- ไม่พอใจ	69	27.82
• สาเหตุที่ไม่พอใจต่องานที่ทำ	69	100.00
- ค่าตอบแทนต่ำ	20	28.99
- ขาดความก้าวหน้า	12	17.39
- ไม่ได้ใช้ความรู้ที่เรียนมา	11	15.94
- ระบบงานไม่ดี	10	14.49
- ขาดความมั่นคง	5	7.25
- ผู้ร่วมงานไม่ดี	4	5.80
- อื่นๆ	7	10.14
6. ระยะเวลาในการได้งานทำ	248	100.00
- ได้งานทันที (ได้งานก่อนจบการศึกษาหรือได้ทันทีที่จบการศึกษา)	56	22.58
- 1 – 2 เดือน	77	31.05
- 3 – 6 เดือน	91	36.69
- 7 – 9 เดือน	17	6.85
- 10 – 12 เดือน	6	2.43
- ได้งานระหว่างศึกษา (หมายรวมถึงผู้ที่ทำงานก่อนมาศึกษาต่อ)	1	0.40
7. ลักษณะงานที่ทำตรงกับสาขาที่สำเร็จการศึกษา	248	100.00
- ตรง	223	89.92
- ไม่ตรง	25	10.08
8. การนำความรู้ไปประยุกต์ใช้กับงาน	248	100.00
- มากที่สุด	33	13.31
- มาก	74	29.84
- ปานกลาง	116	46.77
- น้อย	18	7.26
- น้อยที่สุด	7	2.82

รายละเอียดข้อมูล	จำนวน (คน)	ร้อยละ
☆ ข้อ 9 และข้อ 10 พิจารณาผู้สำเร็จการศึกษาที่ยังไม่ได้ทำงานและไม่ได้ศึกษาต่อ จำนวน 48 คน		
9. สาเหตุที่ยังไม่ได้ทำงาน	48	100.00
- รอฟังคำตอบจากหน่วยงาน	18	37.50
- ยังไม่ประสงค์ทำงาน	15	31.25
- หางานทำไม่ได้	4	8.33
- อื่นๆ	11	22.92
10. ปัญหาในการหางานทำหลังสำเร็จการศึกษา	48	100.00
- ไม่มีปัญหา	31	64.58
- มีปัญหา	17	35.42
• ปัญหาที่พบ	17	100.00
- หางานที่ถูกต้องไม่ได้	6	35.29
- เงินเดือนน้อย	3	17.67
- ไม่ทราบแหล่งงาน	2	11.76
- สอบเข้าทำงานไม่ได้	2	11.76
- ขาดคนสนับสนุน	1	5.88
- คุณสมบัติไม่ตรงตำแหน่งงาน	1	5.88
- อื่นๆ	2	11.76
11. การศึกษาต่อยังสถาบันการศึกษา	290	100.00
☆ พิจารณาผู้ที่ทำงานแล้ว และไม่ได้ทำงานและไม่ได้ศึกษาต่อ จำนวน 290 คน		
- ไม่ต้องการศึกษาต่อ	61	21.03
- ต้องการการศึกษาต่อ	229	78.97
• สาขาวิชาที่ต้องการศึกษาต่อ	229	100.00
- สาขาวิชาเดิม	104	45.41
- สาขาวิชาอื่นที่ไม่ใช่สาขาวิชาเดิม	125	54.59

รายละเอียดข้อมูล	จำนวน (คน)	ร้อยละ
<ul style="list-style-type: none"> ● 3 อันดับแรกของสาขาวิชาที่มีผู้ต้องการศึกษาต่อสูงสุด 		
☆ พิจารณาจากผู้สำเร็จการศึกษาที่ต้องการศึกษาต่อสาขาวิชาอื่นที่ไม่ใช่สาขาวิชาเดิม (125 คน)		
- ด้านบริหารธุรกิจ	24	19.20
- ด้านการตลาด	5	4.00
- ด้านเทคโนโลยีสารสนเทศ	4	3.20
<ul style="list-style-type: none"> ● ประเภทของสถาบันการศึกษาที่ต้องการศึกษาต่อ 	229	100.00
- รัฐบาล	168	73.36
- ต่างประเทศ	48	20.96
- เอกชน	13	5.68
<ul style="list-style-type: none"> ● เหตุผลที่ตัดสินใจศึกษาต่อ 	229	100.00
- งานที่ต้องการ ต้องใช้วุฒิการศึกษาสูงกว่าระดับปริญญาตรี	105	45.85
- เป็นความต้องการของบิดา มารดา/ผู้ปกครอง	43	18.78
- ได้รับทุนการศึกษา	3	1.31
- อื่นๆ (ต้องการเพิ่มเติมความรู้, เพื่ออนาคต, เปลี่ยนสายงาน)	78	34.06
<ul style="list-style-type: none"> ● ปัญหาในการศึกษาต่อ 	229	100.00
- มีปัญหา	126	55.02
- ไม่มีปัญหา	103	44.98
<ul style="list-style-type: none"> ● ปัญหาที่พบในการศึกษาต่อ 	126	100.00
- ขาดแคลนเงินทุน	85	67.46
- คุณสมบัติในการสมัครเรียน	18	14.28
- ข้อมูลสถานที่ศึกษาต่อไม่เพียงพอ	13	10.32
- ขาดความรู้พื้นฐานในการศึกษาต่อ	5	3.97
- อื่นๆ	5	3.97

รายละเอียดข้อมูล	จำนวน (คน)	ร้อยละ
12. หลักสูตรของมหาวิทยาลัยที่ควรเพิ่มเติมเพื่อเอื้อประโยชน์ต่อการทำงาน	630	100.00
- การฝึกปฏิบัติจริง	205	32.54
- ภาษาอังกฤษ	163	25.87
- คอมพิวเตอร์	123	19.52
- บัญชี	46	7.30
- การใช้อินเทอร์เน็ต	41	6.51
- เทคนิคการวิจัย	36	5.71
- อื่นๆ	16	2.55
☆ ผู้ตอบแบบสอบถามสามารถเลือกตอบได้มากกว่า 1 คำตอบ		

4.2 สำนักวิชาเทคโนโลยีสารสนเทศ

สำนักวิชาเทคโนโลยีสารสนเทศมีผู้สำเร็จการศึกษา ประกอบด้วย 4 สาขาวิชา ได้แก่ สาขาวิชาเทคโนโลยีสารสนเทศ สาขาวิชาวิทยาการคอมพิวเตอร์ สาขาวิชาวิศวกรรมคอมพิวเตอร์ และสาขาวิชาเทคโนโลยีการสื่อสารและสารสนเทศ โดยสำนักวิชาเทคโนโลยีสารสนเทศมีผู้สำเร็จการศึกษาจำนวน 169 คน เข้ารับพระราชทานปริญญาบัตร จำนวน 162 คน และมีผู้ตอบแบบสอบถามจำนวน 150 คน (ร้อยละ 92.59 ของจำนวนผู้เข้ารับพระราชทานปริญญาบัตร) สรุปสาระสำคัญได้ดังนี้

รายละเอียดข้อมูล	จำนวน (คน)	ร้อยละ
1. สถานภาพการทำงานของผู้สำเร็จการศึกษา	150	100.00
- ทำงานแล้ว	120	80.00
- ยังไม่ได้ทำงานและไม่ได้ศึกษาต่อ	13	8.67
- กำลังศึกษาต่อ	10	6.67
- ทำงานแล้วและกำลังศึกษาต่อ	7	4.66
• ความรู้ความสามารถพิเศษที่ช่วยให้ได้งานทำ	127	100.00
- ด้านการใช้คอมพิวเตอร์	109	85.83
- ด้านภาษาต่างประเทศ	14	11.02
- ด้านกิจกรรมสันตนาการ	1	0.79
- อื่นๆ	3	2.36
2. ประเภทของหน่วยงานที่ทำ	127	100.00
- พนักงานบริษัท/องค์กรธุรกิจเอกชน	102	80.31
- ข้าราชการ/เจ้าหน้าที่หน่วยงานของรัฐ	12	9.45
- ดำเนินธุรกิจอิสระ/เจ้าของกิจการ	7	5.51
- รัฐวิสาหกิจ	6	4.73

รายละเอียดข้อมูล	จำนวน (คน)	ร้อยละ
3. ที่ตั้งของสถานที่ทำงาน	127	100.00
- กรุงเทพฯ และปริมณฑล	83	65.35
- ภาคเหนือ	18	14.17
- ภาคตะวันออก	6	4.72
- ภาคตะวันออกเฉียงเหนือ	5	3.94
- ภาคตะวันตก	4	3.15
- ภาคใต้	2	1.57
- ภาคกลาง	1	0.80
- ไม่ระบุ	8	6.30
4. อัตราเงินเดือนที่ได้รับ	127	100.00
- มากกว่า 15,000 บาท	22	17.32
- 12,001 – 15,000 บาท	43	33.86
- 10,001 – 12,000 บาท	20	15.75
- 7,940 – 10,000 บาท	29	22.83
- ต่ำกว่า 7,940 บาท	11	8.66
- ไม่ระบุ	2	1.58
• อัตราเงินเดือนเฉลี่ย		13,100 บาท
5. ความพอใจต่องานที่ทำ	127	100.00
- พอใจ	91	71.65
- ไม่พอใจ	36	28.35
• สาเหตุที่ไม่พอใจต่องานที่ทำ	36	100.00
- ขาดความก้าวหน้า	11	30.56
- ค่าตอบแทนต่ำ	10	27.78
- ระบบงานไม่ดี	4	11.11
- ไม่ได้ใช้ความรู้ที่เรียนมา	3	8.33
- ขาดความมั่นคง	3	8.33
- อื่นๆ	5	13.89

รายละเอียดข้อมูล	จำนวน (คน)	ร้อยละ
6. ระยะเวลาในการได้งานทำ	127	100.00
- ได้งานทันที (ได้งานก่อนจบการศึกษาหรือได้ทันทีที่จบการศึกษา)	33	25.98
- 1 – 2 เดือน	35	27.56
- 3 – 6 เดือน	50	39.37
- 7 – 9 เดือน	5	3.94
- 10 – 12 เดือน	3	2.36
- ได้งานระหว่างศึกษา (หมายรวมถึงผู้ที่ทำงานก่อนมาศึกษาต่อ)	1	0.79
7. ลักษณะงานที่ทำตรงกับสาขาที่สำเร็จการศึกษา	127	100.00
- ตรง	109	85.83
- ไม่ตรง	18	14.17
8. การนำความรู้ไปประยุกต์ใช้กับงาน	127	100.00
- มากที่สุด	16	12.60
- มาก	53	41.73
- ปานกลาง	46	36.22
- น้อย	10	7.87
- น้อยที่สุด	2	1.58
☆ ข้อ 9 และข้อ 10 พิจารณาผู้สำเร็จการศึกษาที่ยังไม่ได้ทำงานและไม่ได้ศึกษาต่อ จำนวน 13 คน		
9. สาเหตุที่ยังไม่ได้ทำงาน	13	100.00
- ยังไม่ประสงค์ทำงาน	4	30.77
- รอฟังคำตอบจากหน่วยงาน	4	30.77
- หางานทำไม่ได้	1	7.69
- อื่นๆ (อยู่ระหว่างเตรียมตัวศึกษาต่อ)	4	30.77
10. ปัญหาในการหางานทำหลังสำเร็จการศึกษา	13	100.00
- ไม่มีปัญหา	8	61.54
- มีปัญหา	5	38.46

รายละเอียดข้อมูล	จำนวน (คน)	ร้อยละ
<ul style="list-style-type: none"> ● ปัญหาที่พบ 	5	100.00
<ul style="list-style-type: none"> - หางานที่ถูกใจไม่ได้ 	3	60.00
<ul style="list-style-type: none"> - ไม่ทราบแหล่งงาน 	2	40.00
11. การศึกษาต่อยังสถาบันการศึกษา	133	100.00
☆ พิจารณาผู้ที่ทำงานแล้ว และไม่ได้ทำงานและไม่ได้ศึกษาต่อ จำนวน 133 คน		
- ไม่ต้องการศึกษาต่อ	13	9.78
- ต้องการศึกษาต่อ	120	90.22
<ul style="list-style-type: none"> ● สาขาวิชาที่ต้องการศึกษาต่อ 	120	100.00
<ul style="list-style-type: none"> - สาขาวิชาเดิม 	58	48.33
<ul style="list-style-type: none"> - สาขาวิชาอื่นที่ไม่ใช่สาขาวิชาเดิม 	62	51.07
<ul style="list-style-type: none"> ● <u>3 อันดับแรก</u>ของสาขาวิชาที่มีผู้ต้องการศึกษาต่อสูงสุด 		
☆ พิจารณาจากผู้สำเร็จการศึกษาที่ต้องการศึกษาต่อสาขาวิชาอื่นที่ไม่ใช่สาขาวิชาเดิม (62 คน)		
- ด้านบริหารธุรกิจ	13	20.98
- ด้านการจัดการ	3	26.34
- ด้านเทคโนโลยีการจัดการระบบสารสนเทศ	3	26.34
- ด้านการจัดการเทคโนโลยีสารสนเทศ	3	26.34
<ul style="list-style-type: none"> ● ประเภทของสถาบันการศึกษาที่ต้องการศึกษาต่อ 	120	100.00
<ul style="list-style-type: none"> - รัฐบาล 	102	85.00
<ul style="list-style-type: none"> - ต่างประเทศ 	14	11.67
<ul style="list-style-type: none"> - เอกชน 	4	3.33
<ul style="list-style-type: none"> ● เหตุผลที่ตัดสินใจศึกษาต่อ 	120	100.00
<ul style="list-style-type: none"> - งานที่ต้องการ ต้องใช้วุฒิการศึกษาสูงกว่าระดับปริญญาตรี 	41	34.17
<ul style="list-style-type: none"> - เป็นความต้องการของบิดา มารดา/ผู้ปกครอง 	23	19.17
<ul style="list-style-type: none"> - ได้รับทุนการศึกษา 	3	2.49
<ul style="list-style-type: none"> - อื่นๆ (ต้องการความรู้เพิ่มเติม, พัฒนาตัวเอง) 	53	44.17

รายละเอียดข้อมูล	จำนวน (คน)	ร้อยละ
• ปัญหาในการศึกษาต่อ	120	100.00
- ไม่มีปัญหา	51	42.50
- มีปัญหา	69	57.50
• ปัญหาที่พบในการศึกษาต่อ	69	100.00
- ขาดแคลนเงินทุน	46	66.67
- คุณสมบัติในการสมัครเรียน	8	11.59
- ข้อมูลสถานที่ศึกษาต่อไม่เพียงพอ	7	10.14
- ขาดความรู้พื้นฐานในการศึกษาต่อ	6	8.69
- อื่นๆ	2	2.91
12. หลักสูตรของมหาวิทยาลัยที่ควรเพิ่มเติมเพื่อเอื้อประโยชน์ต่อการทำงาน	328	100.00
- การฝึกปฏิบัติจริง	112	34.15
- คอมพิวเตอร์	76	23.17
- ภาษาอังกฤษ	75	22.86
- เทคนิคการวิจัย	36	10.97
- การใช้อินเทอร์เน็ต	17	5.18
- บัญชี	8	2.44
- อื่นๆ	4	1.23
☆ ผู้ตอบแบบสอบถามสามารถเลือกตอบได้มากกว่า 1 คำตอบ		

4.3 สำนักวิชาอุตสาหกรรมเกษตร

สำนักวิชาอุตสาหกรรมเกษตรมีผู้สำเร็จการศึกษา ประกอบด้วย 2 สาขาวิชา ได้แก่ สาขาวิชาเทคโนโลยีการอาหาร และสาขาวิชาเทคโนโลยีหลังการเก็บเกี่ยวและบรรจุภัณฑ์ โดยสำนักวิชาอุตสาหกรรมเกษตรมีผู้สำเร็จการศึกษา จำนวน 38 คน เข้ารับพระราชทานปริญญาบัตร จำนวน 35 คน และมีผู้ตอบแบบสอบถาม จำนวน 35 คน (ร้อยละ 100.00 ของจำนวนผู้เข้ารับพระราชทานปริญญาบัตร) สรุปสาระสำคัญได้ดังนี้

รายละเอียดข้อมูล	จำนวน (คน)	ร้อยละ
1. สถานภาพการทำงานของผู้สำเร็จการศึกษา	35	100.00
- ทำงานแล้ว	25	71.43
- ยังไม่ได้ทำงานและไม่ได้ศึกษาต่อ	8	22.85
- กำลังศึกษาต่อ	1	2.86
- ทำงานแล้วและกำลังศึกษาต่อ	1	2.86
• ความรู้ความสามารถพิเศษที่ช่วยให้ได้งานทำ	26	100.00
- ด้านการใช้คอมพิวเตอร์	8	30.77
- ด้านภาษาต่างประเทศ	11	42.31
- ด้านกีฬา	2	7.69
- ด้านศิลปะ	1	3.85
- อื่นๆ	4	15.38
2. ประเภทของหน่วยงานที่ทำ	26	100.00
- พนักงานบริษัท/องค์กรธุรกิจเอกชน	21	80.77
- รัฐวิสาหกิจ	2	7.69
- ดำเนินธุรกิจอิสระ/เจ้าของกิจการ	2	7.69
- ข้าราชการ/เจ้าหน้าที่หน่วยงานของรัฐ	1	3.85

รายละเอียดข้อมูล	จำนวน (คน)	ร้อยละ
3. ที่ตั้งของสถานที่ทำงาน	26	100.00
- กรุงเทพฯ และปริมณฑล	12	46.15
- ภาคเหนือ	5	19.23
- ภาคตะวันออก	2	7.69
- ภาคตะวันตก	2	7.69
- ภาคตะวันออกเฉียงเหนือ	1	3.85
- ภาคใต้	1	3.85
- ภาคกลาง	1	3.85
- ไม่ระบุ	2	7.69
4. อัตราเงินเดือนที่ได้รับ	26	100.00
- มากกว่า 15,000 บาท	2	7.69
- 12,001 – 15,000 บาท	2	7.69
- 10,001 – 12,000 บาท	6	23.08
- 7,940 – 10,000 บาท	12	46.15
- ต่ำกว่า 7,940 บาท	4	15.39
• อัตราเงินเดือนเฉลี่ย		10,200 บาท
5. ความพอใจต่องานที่ทำ	26	100.00
- พอใจ	21	80.77
- ไม่พอใจ	5	19.23
• สาเหตุที่ไม่พอใจต่องานที่ทำ	5	100.00
- ขาดความก้าวหน้า	2	40.00
- ค่าตอบแทนต่ำ	1	20.00
- ระบบงานไม่ดี	1	20.00
- ไม่ได้ใช้ความรู้ที่เรียนมา	1	20.00

รายละเอียดข้อมูล	จำนวน (คน)	ร้อยละ
6. ระยะเวลาในการได้งานทำ	26	100.00
- ได้งานทันที (ได้งานก่อนจบการศึกษาหรือได้ทันทีที่จบการศึกษา)	3	11.54
- 1 – 2 เดือน	10	38.46
- 3 – 6 เดือน	9	34.61
- 7 – 9 เดือน	3	11.54
- 10 – 12 เดือน	1	3.85
7. ลักษณะงานที่ทำตรงกับสาขาที่สำเร็จการศึกษา	26	100.00
- ตรง	16	61.54
- ไม่ตรง	10	38.46
8. การนำความรู้ไปประยุกต์ใช้กับงาน	26	100.00
- มากที่สุด	2	7.69
- มาก	10	38.46
- ปานกลาง	12	46.15
- น้อย	2	7.69
☆ ข้อ 9 และข้อ 10 พิจารณาผู้สำเร็จการศึกษาที่ยังไม่ได้ทำงานและไม่ได้ศึกษาต่อ จำนวน 8 คน		
9. สาเหตุที่ยังไม่ได้ทำงาน	8	100
- ยังไม่ประสงค์ทำงาน	3	37.50
- รอฟังคำตอบจากหน่วยงาน	1	12.50
- หางานทำไม่ได้	1	12.50
- อื่นๆ (เพิ่งลาออก)	3	37.50
10. ปัญหาในการหางานทำหลังสำเร็จการศึกษา	8	100
- ไม่มีปัญหา	5	62.50
- มีปัญหา	3	37.50
• ปัญหาที่พบ	3	100.00
- หางานที่ถูกใจไม่ได้	3	100.00

รายละเอียดข้อมูล	จำนวน (คน)	ร้อยละ
11. การศึกษาต่อยังสถาบันการศึกษา	33	100.00
☆ พิจารณาผู้ที่ทำงานแล้ว และไม่ได้ทำงานและไม่ได้ศึกษาต่อ จำนวน 33 คน		
- ไม่ต้องการศึกษาต่อ	6	18.18
- ต้องการศึกษาต่อ	27	81.82
• สาขาวิชาที่ต้องการศึกษาต่อ	27	100.00
- สาขาวิชาเดิม	10	37.04
- สาขาวิชาอื่นที่ไม่ใช่สาขาวิชาเดิม	17	62.96
• 2 อันดับแรกของสาขาวิชาที่มีผู้ต้องการศึกษาต่อสูงสุด		
☆ พิจารณาจากผู้สำเร็จการศึกษาที่ต้องการศึกษาต่อสาขาวิชาอื่นที่ไม่ใช่สาขาวิชาเดิม (17 คน)		
- ด้านบริหารธุรกิจ	5	29.41
- ด้านศึกษาศาสตร์	2	11.76
• ประเภทของสถาบันการศึกษาที่ต้องการศึกษาต่อ	27	100.00
- รัฐบาล	24	88.89
- ต่างประเทศ	3	11.11
• เหตุผลที่ตัดสินใจศึกษาต่อ	27	100.00
- งานที่ต้องการ ต้องใช้วุฒิการศึกษาสูงกว่าระดับปริญญาตรี	11	40.74
- เป็นความต้องการของบิดา มารดา/ผู้ปกครอง	8	29.63
- อื่นๆ (ต้องการความรู้เพิ่มเติม, พัฒนาตัวเอง)	8	29.63
• ปัญหาในการศึกษาต่อ	27	100.00
- ไม่มีปัญหา	13	48.15
- มีปัญหา	14	51.85
• ปัญหาที่พบในการศึกษาต่อ	14	100.00
- ขาดแคลนเงินทุน	7	50.00
- ขาดความรู้พื้นฐานในการศึกษาต่อ	4	28.57
- คุณสมบัติในการสมัครเรียน	1	7.14
- อื่นๆ	2	14.29

รายละเอียดข้อมูล	จำนวน (คน)	ร้อยละ
12. หลักสูตรของมหาวิทยาลัยที่ควรเพิ่มเติมเพื่อเอื้อประโยชน์ต่อการทำงาน	85	100.00
- ภาษาอังกฤษ	24	28.23
- คอมพิวเตอร์	20	23.53
- การฝึกปฏิบัติจริง	15	17.65
- การใช้อินเทอร์เน็ต	12	14.12
- เทคนิคการวิจัย	7	8.23
- บัญชี	5	5.88
- อื่นๆ	2	2.36

☆ ผู้ตอบแบบสอบถามสามารถเลือกตอบได้มากกว่า 1 คำตอบ

4.4 สำนักวิชานิติศาสตร์

สำนักวิชานิติศาสตร์(ภาคปกติ) มีผู้สำเร็จการศึกษา จำนวน 138 คน เข้ารับพระราชทานปริญญาบัตร จำนวน 138 คน และมีผู้ตอบแบบสอบถาม จำนวน 135 คน (ร้อยละ 97.83 ของจำนวนผู้เข้ารับพระราชทานปริญญาบัตร) สรุปสาระสำคัญได้ดังนี้

รายละเอียดข้อมูล	จำนวน (คน)	ร้อยละ
1. สถานภาพการทำงานของผู้สำเร็จการศึกษา	135	100.00
- กำลังศึกษาต่อ	53	39.26
- ทำงานแล้วและกำลังศึกษาต่อ	24	17.78
- ทำงานแล้ว	41	30.37
- ยังไม่ได้ทำงานและไม่ได้ศึกษาต่อ	17	12.59
• ความรู้ความสามารถพิเศษที่ช่วยให้ได้งานทำ	65	100.00
- ด้านการใช้คอมพิวเตอร์	26	40.00
- ด้านภาษาต่างประเทศ	17	26.15
- ด้านกิจกรรมสันทนาการ	4	6.15
- ด้านกีฬา	3	4.61
- ด้านศิลปะ	1	1.55
- อื่นๆ (ความรู้ทางด้านกฎหมาย)	14	21.54
2. ประเภทของหน่วยงานที่ทำ	65	100.00
- พนักงานบริษัท/องค์กรธุรกิจเอกชน	34	52.31
- ข้าราชการ/เจ้าหน้าที่หน่วยงานของรัฐ	12	18.46
- ดำเนินธุรกิจอิสระ/เจ้าของกิจการ	11	16.92
- รัฐวิสาหกิจ	4	6.15
- พนักงานองค์กรต่างประเทศ/ระหว่างประเทศ	2	3.08
- หน่วยงาน/องค์กรที่ไม่แสวงหาผลกำไร	1	1.54
- ไม่ระบุ	1	1.54

รายละเอียดข้อมูล	จำนวน (คน)	ร้อยละ
3. ที่ตั้งของสถานที่ทำงาน	65	100.00
- กรุงเทพฯ และปริมณฑล	33	50.77
- ภาคเหนือ	19	29.23
- ภาคตะวันออก	1	1.54
- ภาคตะวันตก	1	1.54
- ภาคตะวันออกเฉียงเหนือ	1	1.54
- ไม่ระบุ	10	15.38
4. อัตราเงินเดือนที่ได้รับ	65	100.00
- มากกว่า 15,000 บาท	2	3.08
- 12,001 – 15,000 บาท	8	12.31
- 10,001 – 12,000 บาท	6	9.23
- 7,940 – 10,000 บาท	29	44.61
- ต่ำกว่า 7,940 บาท	20	30.77
• อัตราเงินเดือนเฉลี่ย		9,600 บาท
5. ความพอใจต่องานที่ทำ	65	100.00
- พอใจ	41	63.08
- ไม่พอใจ	24	36.92
• สาเหตุที่ไม่พอใจต่องานที่ทำ	24	100.00
- ไม่ได้ใช้ความรู้ที่เรียนมา	9	38.33
- ขาดความมั่นคง	6	25.00
- ค่าตอบแทนต่ำ	5	20.83
- ระบบงานไม่ดี	2	8.34
- ขาดความก้าวหน้า	1	3.75
- อื่นๆ	1	3.75

รายละเอียดข้อมูล	จำนวน (คน)	ร้อยละ
6. ระยะเวลาในการได้งานทำ	65	100.00
- ได้งานทันที (ได้งานก่อนจบการศึกษาหรือได้ทันทีที่จบการศึกษา)	11	16.92
- 1 – 2 เดือน	19	29.23
- 3 – 6 เดือน	27	41.54
- 7 – 9 เดือน	5	7.69
- 10 – 12 เดือน	1	1.54
- ได้งานระหว่างศึกษา	2	3.08
7. ลักษณะงานที่ทำตรงกับสาขาที่สำเร็จการศึกษา	65	100.00
- ตรง	34	52.31
- ไม่ตรง	31	47.69
8. การนำความรู้ไปประยุกต์ใช้กับงาน	65	100.00
- มากที่สุด	13	20.00
- มาก	17	26.15
- ปานกลาง	21	32.31
- น้อย	8	12.31
- น้อยที่สุด	6	9.23
☆ ข้อ 9 และข้อ 10 พิจารณาผู้สำเร็จการศึกษาที่ยังไม่ได้ทำงานและไม่ได้ศึกษาต่อ จำนวน 17 คน		
9. สาเหตุที่ยังไม่ได้ทำงาน	17	100.00
- ยังไม่ประสงค์ทำงาน	5	29.41
- หางานทำไม่ได้	5	29.41
- รอฟังคำตอบจากหน่วยงาน	2	11.77
- อื่นๆ (เตรียมตัวสอบเรียนต่อ)	5	29.41
10. ปัญหาในการหางานทำหลังสำเร็จการศึกษา	17	100.00
- ไม่มีปัญหา	9	52.94
- มีปัญหา	8	47.06

รายละเอียดข้อมูล	จำนวน (คน)	ร้อยละ
<ul style="list-style-type: none"> ● ปัญหาที่พบ 	8	100.00
<ul style="list-style-type: none"> - ไม่ทราบแหล่งงาน 	3	37.50
<ul style="list-style-type: none"> - สอบเข้าทำงานไม่ได้ 	2	25.00
<ul style="list-style-type: none"> - หางานที่ถูกใจไม่ได้ 	1	12.50
<ul style="list-style-type: none"> - เงินเดือนน้อย 	1	12.50
<ul style="list-style-type: none"> - อื่นๆ 	1	12.50
11. การศึกษาต่อยังสถาบันการศึกษา	58	100.00
☆ พิจารณาผู้ที่ทำงานแล้ว และไม่ได้ทำงานและไม่ได้ศึกษาต่อ จำนวน 58 คน		
<ul style="list-style-type: none"> - ไม่ต้องการศึกษาต่อ 	6	10.34
<ul style="list-style-type: none"> - ต้องการศึกษาต่อ 	52	89.66
<ul style="list-style-type: none"> ● สาขาวิชาที่ต้องการศึกษาต่อ 	52	100.00
<ul style="list-style-type: none"> - สาขาวิชาเดิม 	32	61.54
<ul style="list-style-type: none"> - สาขาวิชาอื่นที่ไม่ใช่สาขาวิชาเดิม 	20	38.46
<ul style="list-style-type: none"> ● <u>2 อันดับแรก</u>ของสาขาวิชาที่มีผู้ต้องการศึกษาต่อสูงสุด 		
☆ พิจารณาจากผู้สำเร็จการศึกษาที่ต้องการศึกษาต่อสาขาวิชาอื่นที่ไม่ใช่สาขาวิชาเดิม (20 คน)		
<ul style="list-style-type: none"> - ด้านบริหารธุรกิจ 	4	20.00
<ul style="list-style-type: none"> - ด้านความสัมพันธ์ระหว่างประเทศ 	2	10.00
<ul style="list-style-type: none"> - ด้านการสอนภาษาอังกฤษ 	2	10.00
<ul style="list-style-type: none"> ● ประเภทของสถาบันการศึกษาที่ต้องการศึกษาต่อ 	52	100.00
<ul style="list-style-type: none"> - รัฐบาล 	41	78.85
<ul style="list-style-type: none"> - ต่างประเทศ 	10	19.23
<ul style="list-style-type: none"> - เอกชน 	1	1.92
<ul style="list-style-type: none"> ● เหตุผลที่ตัดสินใจศึกษาต่อ 	52	100.00
<ul style="list-style-type: none"> - งานที่ต้องการ ต้องใช้วุฒิการศึกษาสูงกว่าระดับปริญญาตรี 	26	50.00
<ul style="list-style-type: none"> - เป็นความต้องการของบิดา มารดา/ผู้ปกครอง 	7	13.46
<ul style="list-style-type: none"> - ได้รับทุนศึกษาต่อ 	1	1.92
<ul style="list-style-type: none"> - อื่นๆ (ต้องการความรู้เพิ่มเติม, พัฒนาตัวเอง) 	18	34.62

รายละเอียดข้อมูล	จำนวน (คน)	ร้อยละ
• ปัญหาในการศึกษาต่อ	52	100.00
- ไม่มีปัญหา	28	53.85
- มีปัญหา	24	46.15
• ปัญหาที่พบในการศึกษาต่อ	24	100.00
- ขาดแคลนเงินทุน	14	58.34
- ขาดความรู้พื้นฐานในการศึกษาต่อ	3	12.50
- คุณสมบัติในการสมัครเรียน	2	8.33
- ข้อมูลสถานที่ศึกษาต่อไม่เพียงพอ	2	8.33
- อื่นๆ	3	12.50
12. หลักสูตรของมหาวิทยาลัยที่ควรเพิ่มเติมเพื่อเอื้อประโยชน์ต่อการทำงาน	303	100.00
- การฝึกปฏิบัติจริง	85	28.05
- ภาษาอังกฤษ	85	28.05
- คอมพิวเตอร์	54	17.82
- การใช้อินเตอร์เน็ต	40	13.20
- เทคนิคการวิจัย	19	6.27
- บัญชี	15	4.95
- อื่นๆ	5	1.66

☆ ผู้ตอบแบบสอบถามสามารถเลือกตอบได้มากกว่า 1 คำตอบ

4.5 สำนักวิชาศิลปศาสตร์

สำนักวิชาศิลปศาสตร์มีผู้สำเร็จการศึกษา ประกอบด้วย 1 สาขาวิชาคือ สาขาวิชาภาษาอังกฤษ มีผู้สำเร็จการศึกษา จำนวน 81 คน เข้ารับพระราชปริญญาบัตร จำนวน 81 คน และมีผู้ตอบแบบสอบถาม จำนวน 79 คน (ร้อยละ 97.53 ของจำนวนผู้เข้ารับพระราชทานปริญญาบัตร) สรุปสาระสำคัญได้ดังนี้

รายละเอียดข้อมูล	จำนวน (คน)	ร้อยละ
1. สถานภาพการทำงานของผู้สำเร็จการศึกษา	79	100.00
- ทำงานแล้ว	62	78.48
- ยังไม่ได้ทำงานและไม่ได้ศึกษาต่อ	8	10.13
- กำลังศึกษาต่อ	6	7.59
- ทำงานแล้วและกำลังศึกษาต่อ	3	3.80
• ความรู้ความสามารถพิเศษที่ช่วยให้ได้งานทำ	65	100.00
- ด้านภาษาต่างประเทศ	56	86.15
- ด้านการใช้คอมพิวเตอร์	7	10.77
- ด้านกิจกรรมสันตนาการ	1	1.54
- อื่นๆ	1	1.54
2. ประเภทของหน่วยงานที่ทำ	65	100.00
- พนักงานบริษัท/องค์กรธุรกิจเอกชน	48	73.85
- ข้าราชการ/เจ้าหน้าที่หน่วยงานของรัฐ	8	12.31
- ดำเนินธุรกิจอิสระ/เจ้าของกิจการ	3	4.62
- พนักงานองค์กรต่างประเทศ/ระหว่างประเทศ	3	4.62
- รัฐวิสาหกิจ	2	3.08
- ไม่ระบุ	1	1.52

รายละเอียดข้อมูล	จำนวน (คน)	ร้อยละ
3. ที่ตั้งของสถานที่ทำงาน	65	100.00
- กรุงเทพฯ และปริมณฑล	35	53.85
- ภาคเหนือ	19	29.23
- ภาคตะวันออก	2	3.08
- ภาคใต้	2	3.08
- ภาคตะวันออกเฉียงเหนือ	1	1.53
- ไม่ระบุ	6	9.23
4. อัตราเงินเดือนที่ได้รับ	65	100.00
- มากกว่า 15,000 บาท	9	13.85
- 12,001 – 15,000 บาท	23	35.38
- 10,001 – 12,000 บาท	6	9.23
- 7,940 – 10,000 บาท	22	33.85
- ต่ำกว่า 7,940 บาท	4	6.16
- ไม่ระบุ	1	1.53
• อัตราเงินเดือนเฉลี่ย		12,900 บาท
5. ความพอใจต่องานที่ทำ	65	100.00
- พอใจ	39	60.00
- ไม่พอใจ	26	40.00
• สาเหตุที่ไม่พอใจต่องานที่ทำ	26	100.00
- ระบบงานไม่ดี	8	30.77
- ค่าตอบแทนต่ำ	7	26.92
- ไม่ได้ใช้ความรู้ที่เรียนมา	5	19.23
- ขาดความมั่นคง	2	7.69
- ขาดความก้าวหน้า	4	15.39

รายละเอียดข้อมูล	จำนวน (คน)	ร้อยละ
6. ระยะเวลาในการได้งานทำ	65	100.00
- ได้งานทันที (ได้งานก่อนจบการศึกษาหรือได้ทันทีที่จบการศึกษา)	21	32.31
- 1 – 2 เดือน	26	40.00
- 3 – 6 เดือน	15	23.08
- 7 – 9 เดือน	2	3.08
- 10 – 12 เดือน	1	1.53
7. ลักษณะงานที่ทำตรงกับสาขาที่สำเร็จการศึกษา	65	100.00
- ตรง	49	75.38
- ไม่ตรง	16	24.62
8. การนำความรู้ไปประยุกต์ใช้กับงาน	65	100.00
- มากที่สุด	11	16.92
- มาก	31	47.69
- ปานกลาง	17	26.15
- น้อย	4	6.15
- น้อยที่สุด	2	3.09
☆ ข้อ 9 และข้อ 10 พิจารณาผู้สำเร็จการศึกษาที่ยังไม่ได้ทำงานและไม่ได้ศึกษาต่อ จำนวน 8 คน		
9. สาเหตุที่ยังไม่ได้ทำงาน	8	100.00
- รอฟังคำตอบจากหน่วยงาน	5	62.50
- ยังไม่ประสงค์ทำงาน	2	25.00
- หางานทำไม่ได้	1	12.50
10. ปัญหาในการหางานทำหลังสำเร็จการศึกษา	8	100.00
- ไม่มีปัญหา	6	75.00
- มีปัญหา	2	25.00
• ปัญหาที่พบ	2	100.00
- หางานที่ถูกใจไม่ได้	2	100.00

รายละเอียดข้อมูล	จำนวน (คน)	ร้อยละ
11. การศึกษาต่อยังสถาบันการศึกษา	70	100.00
☆ พิจารณาผู้ที่ทำงานแล้ว และไม่ได้ทำงานและไม่ได้ศึกษาต่อ จำนวน 70 คน		
- ไม่ต้องการศึกษาต่อ	5	7.14
- ต้องการศึกษาต่อ	65	92.86
• สาขาวิชาที่ต้องการศึกษาต่อ	65	100.00
- สาขาวิชาเดิม	14	21.54
- สาขาวิชาอื่นที่ไม่ใช่สาขาวิชาเดิม	51	78.46
• 3 อันดับแรกของสาขาวิชาที่มีผู้ต้องการศึกษาต่อสูงสุด		
☆ พิจารณาจากผู้สำเร็จการศึกษาที่ต้องการศึกษาต่อสาขาวิชาอื่นที่ไม่ใช่สาขาวิชาเดิม (51 คน)		
- ด้านบริหารธุรกิจ	5	9.80
- ด้านการจัดการธุรกิจระหว่างประเทศ	3	5.88
- ด้านนิเทศศาสตร์	3	5.88
- ด้านความสัมพันธ์ระหว่างประเทศ	2	3.92
- ด้านการบริหารทรัพยากรมนุษย์	2	3.92
• ประเภทของสถาบันการศึกษาที่ต้องการศึกษาต่อ	65	100.00
- รัฐบาล	45	69.23
- ต่างประเทศ	12	18.46
- เอกชน	8	12.31
• เหตุผลที่ตัดสินใจศึกษาต่อ	65	100.00
- งานที่ต้องการ ต้องใช้วุฒิการศึกษาสูงกว่าระดับปริญญาตรี	20	30.77
- เป็นความต้องการของบิดา มารดา/ผู้ปกครอง	12	18.46
- ได้รับทุนศึกษาต่อ	2	3.08
- อื่นๆ (ต้องการความรู้เพิ่มเติม, พัฒนาตัวเอง)	31	47.69
• ปัญหาในการศึกษาต่อ	65	100.00
- ไม่มีปัญหา	36	55.38
- มีปัญหา	29	44.62

รายละเอียดข้อมูล	จำนวน (คน)	ร้อยละ
<ul style="list-style-type: none"> ● ปัญหาที่พบในการศึกษาต่อ 	29	100.00
- ขาดแคลนเงินทุน	22	75.86
- ขาดความรู้พื้นฐานในการศึกษาต่อ	2	6.90
- คุณสมบัติในการสมัครเรียน	2	6.90
- ข้อมูลสถานที่ศึกษาต่อไม่เพียงพอ	2	6.90
- อื่นๆ	1	3.44
12. หลักสูตรของมหาวิทยาลัยที่ควรเพิ่มเติมเพื่อเอื้อประโยชน์ต่อการทำงาน	165	100.00
- การฝึกปฏิบัติจริง	52	31.52
- ภาษาอังกฤษ	38	23.03
- คอมพิวเตอร์	31	18.79
- การใช้อินเทอร์เน็ต	21	12.73
- เทคนิคการวิจัย	12	7.27
- บัญชี	5	3.03
- อื่นๆ	6	3.63
☆ ผู้ตอบแบบสอบถามสามารถเลือกตอบได้มากกว่า 1 คำตอบ		

4.6 สำนักวิชาวิทยาศาสตร์

สำนักวิชาวิทยาศาสตร์มีผู้สำเร็จการศึกษา ประกอบด้วย 1 สาขาวิชา คือ สาขาวิชาเทคโนโลยีชีวภาพ มีผู้สำเร็จการศึกษา จำนวน 20 คน เข้ารับพระราชทานปริญญาบัตร จำนวน 20 คน และมีผู้ตอบแบบสอบถามจำนวน 19 คน (ร้อยละ 95.00 ของจำนวนผู้เข้ารับพระราชทานปริญญาบัตร) สรุปสาระสำคัญได้ดังนี้

รายละเอียดข้อมูล	จำนวน (คน)	ร้อยละ
1. สถานภาพการทำงานของผู้สำเร็จการศึกษา	19	100.00
- กำลังศึกษาต่อ	6	31.58
- ทำงานแล้ว	5	26.32
- ยังไม่ได้ทำงานและไม่ได้ศึกษาต่อ	5	26.32
- ทำงานแล้วและกำลังศึกษาต่อ	3	15.78
• ความรู้ความสามารถพิเศษที่ช่วยให้ได้งานทำ	8	100.00
- ด้านภาษาต่างประเทศ	4	50.00
- ด้านการใช้คอมพิวเตอร์	3	37.50
- อื่นๆ	1	12.50
2. ประเภทของหน่วยงานที่ทำ	8	100.00
- พนักงานบริษัท/องค์กรธุรกิจเอกชน	3	37.50
- รัฐวิสาหกิจ	3	37.50
- ข้าราชการ/เจ้าหน้าที่หน่วยงานของรัฐ	1	12.50
- ดำเนินธุรกิจอิสระ/เจ้าของกิจการ	1	12.50
3. ที่ตั้งของสถานที่ทำงาน	8	100.00
- กรุงเทพฯ และปริมณฑล	7	87.50
- ภาคเหนือ	1	12.50

รายละเอียดข้อมูล	จำนวน (คน)	ร้อยละ
4. อัตราเงินเดือนที่ได้รับ	8	100.00
- มากกว่า 15,000 บาท	1	12.50
- 12,001 – 15,000 บาท	2	25.00
- 10,001 – 12,000 บาท	2	25.00
- 7,940 – 10,000 บาท	2	25.00
- ต่ำกว่า 7,940 บาท	1	12.50
• อัตราเงินเดือนเฉลี่ย	11,600 บาท	
5. ความพอใจต่องานที่ทำ	8	100.00
- พอใจ	5	62.50
- ไม่พอใจ	3	37.50
• สาเหตุที่ไม่พอใจต่องานที่ทำ	3	100.00
- ค่าตอบแทนต่ำ	2	66.67
- ขาดความก้าวหน้า	1	33.33
6. ระยะเวลาในการได้งานทำ	8	100.00
- ได้งานทันที (ได้งานก่อนจบการศึกษาหรือได้ทันทีที่จบการศึกษา)	1	12.50
- 1 – 2 เดือน	2	25.00
- 3 – 6 เดือน	3	37.50
- 10 – 12 เดือน	2	25.00
7. ลักษณะงานที่ทำตรงกับสาขาที่สำเร็จการศึกษา	8	100.00
- ไม่ตรง	5	62.50
- ตรง	3	37.50
8. การนำความรู้ไปประยุกต์ใช้กับงาน	8	100.00
- มากที่สุด	2	25.00
- มาก	1	12.50
- ปานกลาง	2	25.00
- น้อย	1	12.50
- น้อยที่สุด	2	25.00

รายละเอียดข้อมูล	จำนวน (คน)	ร้อยละ
☆ ข้อ 9 และข้อ 10 พิจารณาผู้สำเร็จการศึกษาที่ยังไม่ได้ทำงานและไม่ได้ศึกษาต่อ จำนวน 5 คน		
9. สาเหตุที่ยังไม่ได้ทำงาน	5	100.00
- รอฟังคำตอบจากหน่วยงาน	3	60.00
- ยังไม่ประสงค์ทำงาน	1	20.00
- หางานทำไม่ได้	1	20.00
10. ปัญหาในการหางานทำหลังสำเร็จการศึกษา	5	100.00
- ไม่มีปัญหา	2	40.00
- มีปัญหา	3	60.00
• ปัญหาที่พบ	2	100.00
- หางานที่ถูกใจไม่ได้	2	66.67
- ไม่ทราบแหล่งงาน	1	33.33
11. การศึกษาต่อยังสถาบันการศึกษา	10	100.00
☆ พิจารณาผู้ที่ทำงานแล้ว และไม่ได้ทำงานและไม่ได้ศึกษาต่อ จำนวน 10 คน		
- ไม่ต้องการศึกษาต่อ	3	30.00
- ต้องการศึกษาต่อ	7	70.00
• สาขาวิชาที่ต้องการศึกษาต่อ	7	100.00
- สาขาวิชาอื่นที่ไม่ใช่สาขาวิชาเดิม	5	71.43
- สาขาวิชาเดิม	2	28.57
• 2 อันดับแรกของสาขาวิชาที่มีผู้ต้องการศึกษาต่อสูงสุด		
☆ พิจารณาจากผู้สำเร็จการศึกษาที่ต้องการศึกษาต่อสาขาวิชาอื่นที่ไม่ใช่สาขาวิชาเดิม (5 คน)		
- ด้านบริหารธุรกิจ	2	40.00
- ด้านภาษาอังกฤษ	1	20.00
- ด้านจุลชีววิทยา	1	20.00
• ประเภทของสถาบันการศึกษาที่ต้องการศึกษาต่อ	7	100.00
- รัฐบาล	6	85.71
- ต่างประเทศ	1	14.29

รายละเอียดข้อมูล	จำนวน (คน)	ร้อยละ
• เหตุผลที่ตัดสินใจศึกษาต่อ	7	100.00
- งานที่ต้องการ ต้องใช้วุฒิการศึกษาสูงกว่าระดับปริญญาตรี	3	42.86
- เป็นความต้องการของบิดา มารดา/ผู้ปกครอง	1	14.28
- ได้รับทุนศึกษาต่อ	1	14.28
- อื่นๆ (ต้องการความรู้เพิ่มเติม, พัฒนาตัวเอง)	2	28.58
• ปัญหาในการศึกษาต่อ	7	100.00
- มีปัญหา	7	100.00
• ปัญหาที่พบในการศึกษาต่อ	7	100.00
- ขาดแคลนเงินทุน	3	42.86
- ข้อมูลสถานที่ศึกษาต่อไม่เพียงพอ	2	28.58
- ขาดความรู้พื้นฐานในการศึกษาต่อ	1	14.28
- คุณสมบัติในการสมัครเรียน	1	14.28
12. หลักสูตรของมหาวิทยาลัยที่ควรเพิ่มเติมเพื่อเอื้อประโยชน์ต่อการทำงาน	37	100.00
- การฝึกปฏิบัติจริง	9	24.32
- ภาษาอังกฤษ	15	40.54
- เทคนิคการวิจัย	5	13.51
- คอมพิวเตอร์	5	13.51
- การใช้อินเทอร์เน็ต	2	5.41
- บัญชี	1	2.71

☆ ผู้ตอบแบบสอบถามสามารถเลือกตอบได้มากกว่า 1 คำตอบ

๑ ข้อมูลผู้สำเร็จการศึกษาระดับปริญญาตรีภาคพิเศษ

1. จำนวนผู้สำเร็จการศึกษาและผู้ตอบแบบสอบถามระดับปริญญาตรีภาคพิเศษ

มหาวิทยาลัยแม่ฟ้าหลวง มีผู้สำเร็จการศึกษาระดับปริญญาตรีภาคพิเศษ ปีการศึกษา 2549 จำนวน 13 คน ซึ่งเป็นผู้สำเร็จการศึกษาจากสำนักวิชานิติศาสตร์ทั้งหมด โดยเข้ารับพระราชทานปริญญาบัตรจำนวน 13 คน มีผู้ตอบแบบสอบถามจำนวน 10 คน คิดเป็นร้อยละ 76.92 ของจำนวนผู้สำเร็จการศึกษาที่เข้ารับพระราชทานปริญญาบัตร

2. ภาวะการทำงานของผู้สำเร็จการศึกษาระดับปริญญาตรีภาคพิเศษ

จากการสำรวจสถานภาพการทำงานของผู้สำเร็จการศึกษาที่กรอกแบบสอบถาม พบว่า เป็นผู้สำเร็จการศึกษาที่ทำงานแล้วจำนวน 9 คน (ร้อยละ 90) (นับรวมผู้ที่ทำงานอย่างเดียวและผู้ที่ทำงานและศึกษาต่อพร้อมกัน) ศึกษาต่อ จำนวน 1 คน (ร้อยละ 10) มีสาระสำคัญสรุปได้ดังนี้

รายละเอียดข้อมูล	จำนวน (คน)	ร้อยละ
1. สถานภาพการทำงานของผู้สำเร็จการศึกษา	10	100.00
- ทำงานแล้ว	5	50.00
- ทำงานแล้วและกำลังศึกษาต่อ	4	40.00
- กำลังศึกษาต่อ	1	10.00
• ความรู้ความสามารถพิเศษที่ช่วยให้ได้งานทำ	9	100.00
- ด้านการใช้คอมพิวเตอร์	3	33.33
- ด้านภาษาต่างประเทศ	2	22.22
- ด้านกิจกรรมสหพันธนาการ	1	11.12
- อื่นๆ	3	33.33
2. ประเภทของหน่วยงานที่ทำ	9	100.00
- ดำเนินธุรกิจอิสระ/เจ้าของกิจการ	6	66.66
- ข้าราชการ/เจ้าหน้าที่หน่วยงานของรัฐ	2	22.22
- พนักงานบริษัท/องค์กรธุรกิจเอกชน	1	11.12

รายละเอียดข้อมูล	จำนวน (คน)	ร้อยละ
3. ที่ตั้งของสถานที่ทำงาน	9	100.00
- ภาคเหนือ	8	88.88
- ไม่ระบุ	1	11.12
4. อัตราเงินเดือนที่ได้รับ	9	100.00
- มากกว่า 15,000 บาท	6	66.66
- 12,001 – 15,000 บาท	2	22.22
- 10,001 – 12,000 บาท	-	-
- 7,940 – 10,000 บาท	1	11.12
• อัตราเงินเดือนเฉลี่ย	29,600 บาท	
5. ความพอใจต่องานที่ทำ	9	100.00
- พอใจ	9	100.00
6. ระยะเวลาในการได้งานทำ	9	100.00
- ได้งานระหว่างศึกษา	5	55.56
- ได้งานทันที (ได้งานก่อนจบการศึกษาหรือได้ทันทีที่จบการศึกษา)	4	44.44
7. ลักษณะงานที่ทำตรงกับสาขาที่สำเร็จการศึกษา	9	100.00
- ตรง	6	66.66
- ไม่ตรง	3	33.34
8. การนำความรู้ไปประยุกต์ใช้กับงาน	9	100.00
- มากที่สุด	5	55.56
- มาก	4	44.44
9. ปัญหาในการหางานทำหลังสำเร็จการศึกษา	9	100.00
☆ พิจารณาผู้สำเร็จการศึกษาที่ยังไม่ได้ทำงานและไม่ได้ศึกษาต่อ จำนวน 9 คน		
- ไม่มีปัญหา	9	100.00
10. การศึกษาต่อยังสถาบันการศึกษา	5	100.00
☆ พิจารณาผู้ที่ทำงานแล้ว และไม่ได้ทำงานและไม่ได้ศึกษาต่อ จำนวน 5 คน		
- ไม่ต้องการศึกษาต่อ	3	60.00
- ต้องการศึกษาต่อ	2	40.00

รายละเอียดข้อมูล	จำนวน (คน)	ร้อยละ
• สาขาวิชาที่ต้องการศึกษาต่อ	2	100.00
- สาขาวิชาเดิม	2	100.00
• ประเภทของสถาบันการศึกษาที่ต้องการศึกษาต่อ	2	100.00
- รัฐบาล	1	50.00
- ต่างประเทศ	1	50.00
• เหตุผลที่ตัดสินใจศึกษาต่อ	2	100.00
- ต้องการความรู้เพิ่มเติม	2	100.00
• ปัญหาในการศึกษาต่อ	2	100.00
- ไม่มีปัญหา	2	100.00
11. หลักสูตรของมหาวิทยาลัยที่ควรเพิ่มเติมเพื่อเอื้อประโยชน์ต่อการทำงาน	16	100.00
- การฝึกปฏิบัติจริง	7	43.75
- เทคนิคการวิจัย	2	12.50
- คอมพิวเตอร์	2	12.50
- ภาษาอังกฤษ	1	6.25
- การใช้อินเตอร์เน็ต	1	6.25
- บัญชี	1	6.25
- อื่นๆ	2	12.50
☆ ผู้ตอบแบบสอบถามสามารถเลือกตอบได้มากกว่า 1 คำตอบ		

๑ ข้อเสนอแนะของผู้สำเร็จการศึกษาระดับปริญญาตรีด้านหลักสูตรสาขาวิชาที่เรียน การเรียนการสอน และกิจกรรมพัฒนานักศึกษา

1. ข้อเสนอแนะด้านหลักสูตร สาขาวิชาที่เรียน และการเรียนการสอน

- ควรมีวิชาที่เน้นความละเอียดของเนื้อหาในแต่ละสาขาวิชา และมีความเหมาะสมกับความต้องการของตลาดแรงงานในปัจจุบัน
- มหาวิทยาลัยควรเพิ่มเติมการเรียนรู้ผ่านการฝึกปฏิบัติ หรือการฝึกประสบการณ์จากหน่วยงานที่เกี่ยวข้องให้มากขึ้น
- ควรใช้ภาษาอังกฤษในการเรียนการสอนอย่างเต็มรูปแบบ

2. ข้อเสนอแนะด้านกิจกรรมพัฒนานักศึกษา

- ควรเพิ่มประเภทกิจกรรมให้มีความหลากหลาย โดยเฉพาะกิจกรรมที่พัฒนานักศึกษา อาทิเช่น กิจกรรมที่เสริมทักษะด้านการพัฒนาบุคลิกภาพ เป็นต้น
- ควรมีวิธีการที่ทำให้นักศึกษามีส่วนร่วมกับกิจกรรมมากขึ้น และกิจกรรมที่นักศึกษาให้ความสนใจ ควรจัดให้มีอย่างต่อเนื่อง
- ควรให้ความสำคัญต่อกิจกรรมที่ทำประโยชน์เพื่อสังคม เพื่อให้นักศึกษาและบุคลากรมีส่วนร่วมในการพัฒนาและใกล้ชิดกับชุมชน
- การจัดกิจกรรมของมหาวิทยาลัย ควรประชาสัมพันธ์ให้นักศึกษาทราบอย่างทั่วถึง

ข้อมูลผู้สำเร็จการศึกษาระดับปริญญาโท

๑ ข้อมูลผู้สำเร็จการศึกษาระดับปริญญาโทภาคปกติ

1. จำนวนผู้สำเร็จการศึกษาและผู้ตอบแบบสอบถามระดับปริญญาโทภาคปกติ

มหาวิทยาลัยแม่ฟ้าหลวง มีผู้สำเร็จการศึกษาระดับปริญญาโทภาคปกติ ปีการศึกษา 2549 จำนวน 4 คน โดยเป็นผู้สำเร็จการศึกษาจากสำนักวิชาวิทยาศาสตร์ทั้งหมด ประกอบด้วยสาขาวิชา วิทยาศาสตร์ชีวภาพ สาขาวิชาวัสดุศาสตร์ และสาขาวิชาเทคโนโลยีอุตสาหกรรมเซรามิก ซึ่งจากการเก็บแบบสอบถามภาวะการทำงาน ในวันซ้อมรับพระราชทานปริญญาบัตร มีผู้ตอบแบบสอบถามครบทุกคน

สำนักวิชา/สาขาวิชา	จำนวนผู้สำเร็จการศึกษา	ผู้สำเร็จการศึกษาที่เข้ารับพระราชทานปริญญาบัตร	ผู้สำเร็จการศึกษาที่ตอบแบบสอบถาม
วิทยาศาสตร์	4	4	4
วิทยาศาสตร์ชีวภาพ	1	1	1
วัสดุศาสตร์	2	2	2
เทคโนโลยีอุตสาหกรรมเซรามิก	1	1	1

2. ภาวะการทำงานของผู้สำเร็จการศึกษาระดับปริญญาโทภาคปกติ

จากการสำรวจสถานภาพการทำงานของผู้สำเร็จการศึกษาที่กรอกแบบสอบถาม พบว่า เป็นผู้สำเร็จการศึกษาที่ทำงานแล้วจำนวน 3 คน (ร้อยละ 75) และกำลังศึกษาต่อ จำนวน 1 คน (ร้อยละ 25) มีสาระสำคัญสรุปได้ดังนี้

รายละเอียดข้อมูล	จำนวน (คน)	ร้อยละ
1. สถานภาพการทำงานของผู้สำเร็จการศึกษา	4	100.00
- ทำงานแล้ว	3	75.00
- กำลังศึกษาต่อ	1	25.00
• ความรู้ความสามารถพิเศษที่ช่วยให้ได้งานทำ	3	100.00
- ด้านการใช้คอมพิวเตอร์	2	66.67
- อื่นๆ (ความสามารถทางทหาร)	1	33.33
2. ประเภทของหน่วยงานที่ทำ	3	100.00
- ข้าราชการ/เจ้าหน้าที่หน่วยงานของรัฐ	2	66.67
- พนักงานบริษัท/องค์กรธุรกิจเอกชน	1	33.33
3. ที่ตั้งของสถานที่ทำงาน	3	100.00
- กรุงเทพฯและปริมณฑล	1	33.34
- ภาคเหนือ	1	33.33
- ไม่ระบุ	1	33.33
4. อัตราเงินเดือนที่ได้รับ	3	100.00
- 20,001 – 30,000 บาท	1	33.33
- 9,700 – 20,000 บาท	2	66.67
• อัตราเงินเดือนเฉลี่ย	20,700 บาท	
5. ความพอใจต่องานที่ทำ	3	100.00
- พอใจ	3	100.00
6. ปัญหาในการหางานทำหลังสำเร็จการศึกษา	3	100.00
- ไม่มีปัญหา	3	100.00

รายละเอียดข้อมูล	จำนวน (คน)	ร้อยละ
7. ระยะเวลาในการได้งานทำ	3	100.00
- ได้งานระหว่างศึกษา	2	66.67
- ได้งานทันที (ได้งานก่อนจบการศึกษาหรือได้ทันทีที่จบการศึกษา)	1	33.33
8. ลักษณะงานที่ทำตรงกับสาขาที่สำเร็จการศึกษา	3	100.00
- ตรง	3	100.00
9. การนำความรู้ไปประยุกต์ใช้กับงาน	3	100.00
- มากที่สุด	2	66.67
- มาก	1	33.33
10. หลักสูตรของมหาวิทยาลัยที่ควรเพิ่มเติมเพื่อเอื้อประโยชน์ต่อการทำงาน	8	100.00
- เทคนิคการวิจัย	3	37.50
- ภาษาอังกฤษ	2	25.00
- การฝึกปฏิบัติจริง	1	12.50
- คอมพิวเตอร์	1	12.50
- การใช้อินเทอร์เน็ต	1	12.50
☆ ผู้ตอบแบบสอบถามสามารถเลือกตอบได้มากกว่า 1 คำตอบ		

๑ ข้อมูลผู้สำเร็จการศึกษาระดับปริญญาโทภาคพิเศษ

1. จำนวนผู้สำเร็จการศึกษาระดับปริญญาโทภาคพิเศษ

มหาวิทยาลัยแม่ฟ้าหลวง มีผู้สำเร็จการศึกษาระดับปริญญาโทภาคพิเศษ ปีการศึกษา 2549 จำนวน 117 คน สำนักวิชาที่มีผู้สำเร็จการศึกษามากที่สุด คือ สำนักวิชาศิลปศาสตร์ จำนวน 39 คน (ร้อยละ 33.33) รองลงมาคือ สำนักวิชาวิทยาศาสตร์เครื่องสำอาง จำนวน 38 คน (ร้อยละ 32.48) สำนักวิชาการจัดการ จำนวน 34 คน (ร้อยละ 29.06) และสำนักวิชาเทคโนโลยีสารสนเทศ จำนวน 6 คน (ร้อยละ 5.13) ตามลำดับ

แผนภูมิที่ 11 ข้อมูลผู้สำเร็จการศึกษาระดับปริญญาโทภาคพิเศษ จำแนกตามสำนักวิชา

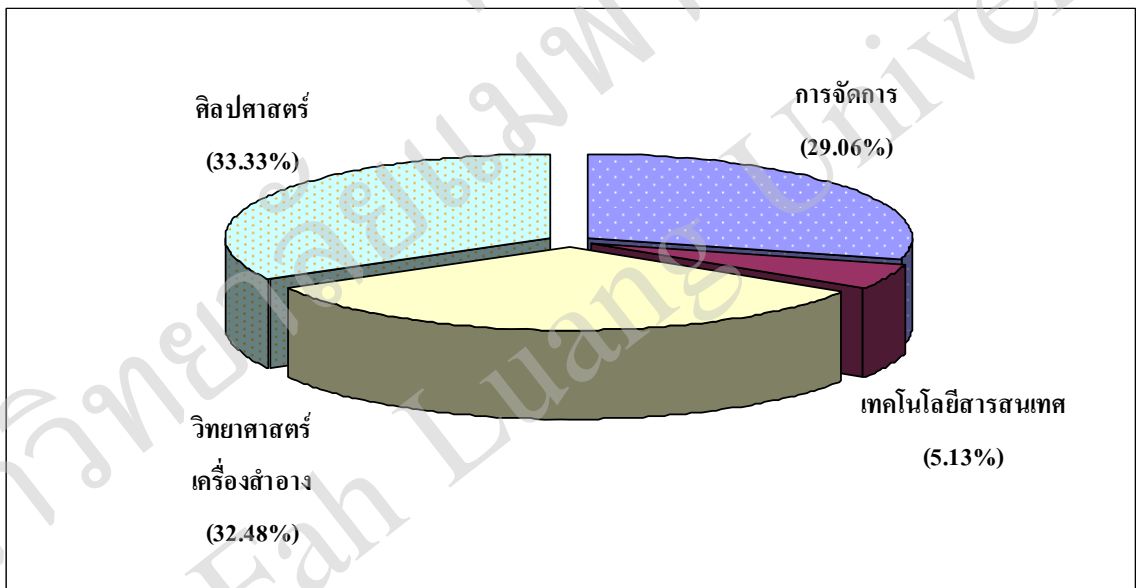

2. จำนวนผู้ตอบแบบสอบถามระดับปริญญาโทภาคพิเศษ

ในปีการศึกษา 2549 มหาวิทยาลัยแม่ฟ้าหลวง มีผู้สำเร็จการศึกษาระดับปริญญาโท ภาคพิเศษ จำนวน 117 คน มีผู้เข้ารับพระราชทานปริญญาบัตร จำนวน 110 คน ซึ่งจากการรวบรวมแบบสอบถามภาวะการทำงานของผู้สำเร็จการศึกษาในวันซ้อมรับพระราชทานปริญญาบัตร พบว่ามีผู้ตอบแบบสอบถาม รวม 70 คน คิดเป็นร้อยละ 63.64 ของจำนวนผู้สำเร็จการศึกษาที่เข้ารับพระราชทานปริญญาบัตร

สำนักวิชา/สาขาวิชา	จำนวนผู้สำเร็จการศึกษา	ผู้สำเร็จการศึกษาที่เข้ารับพระราชทานปริญญาบัตร	ผู้สำเร็จการศึกษาที่ตอบแบบสอบถาม
การจัดการ	34	34	31
บริหารธุรกิจ	34	34	31
เทคโนโลยีสารสนเทศ	6	6	3
เทคโนโลยีสารสนเทศขั้นสูง	6	6	3
วิทยาศาสตร์เครื่องสำอาง	38	34	10
วิทยาศาสตร์เครื่องสำอาง	38	34	10
ศิลปศาสตร์	39	36	26
รัฐประศาสนศาสตร์	28	25	15
บริหารการศึกษา	11	11	11
รวม	117	110	70

3. ภาพรวมภาวะการทำงานของผู้สำเร็จการศึกษาระดับปริญญาโทภาคพิเศษ

จากการสำรวจสถานภาพการทำงานของผู้สำเร็จการศึกษาที่กรอกแบบสอบถาม พบว่าเป็นผู้สำเร็จการศึกษาที่ทำงานแล้ว จำนวน 64 คน (ร้อยละ 91.43) (นับรวมผู้ที่ทำงานอย่างเดียวกและผู้ที่ทำงานและศึกษาต่อพร้อมกันศึกษาต่อและกำลังศึกษาต่อ จำนวน 2 คน (ร้อยละ 2.86) และผู้สำเร็จการศึกษาที่ยังไม่ได้ทำงานและไม่ได้ศึกษาต่อ จำนวน 4 คน (ร้อยละ 5.71) สรุปสาระสำคัญได้ดังนี้

รายละเอียดข้อมูล	จำนวน (คน)	ร้อยละ
1. สถานภาพการทำงานของผู้สำเร็จการศึกษา	70	100.00
- ทำงานแล้ว	62	88.57
- ยังไม่ได้ทำงานและไม่ได้ศึกษาต่อ	4	5.71
- กำลังศึกษาต่อ	2	2.86
- ทำงานแล้วและกำลังศึกษาต่อ	2	2.86
• ความรู้ความสามารถพิเศษที่ช่วยให้ได้งานทำ	64	100.00
- ด้านการใช้คอมพิวเตอร์	25	39.06
- ด้านภาษาต่างประเทศ	23	35.94
- ด้านนาฏศิลป์/ดนตรี	1	1.56
- ด้านศิลปะ	1	1.56
- อื่นๆ (ประสบการณ์จากงานเดิม, ความเชี่ยวชาญเฉพาะด้าน)	14	21.88
2. ประเภทของหน่วยงานที่ทำ	64	100.00
- พนักงานบริษัท/องค์กรธุรกิจเอกชน	21	32.81
- ดำเนินธุรกิจอิสระ/เจ้าของกิจการ	19	29.69
- ข้าราชการ/เจ้าหน้าที่หน่วยงานของรัฐ	16	25.00
- รัฐวิสาหกิจ	6	9.38
- พนักงานองค์กรต่างประเทศ/ระหว่างประเทศ	2	3.12

รายละเอียดข้อมูล	จำนวน (คน)	ร้อยละ
3. ที่ตั้งของสถานที่ทำงาน	64	100.00
- ภาคเหนือ	40	62.50
- กรุงเทพฯ และปริมณฑล	14	21.87
- ภาคกลาง	2	3.13
- ภาคตะวันตก	1	1.56
- ไม่ระบุ	7	10.94
4. อัตราเงินเดือนที่ได้รับ	64	100.00
- มากกว่า 50,000 บาท	4	6.25
- 30,001 – 50,000 บาท	14	21.87
- 20,001 – 30,000 บาท	6	9.38
- 9,700 – 20,000 บาท	33	51.56
- ต่ำกว่า 9,700 บาท	4	6.25
- ไม่ระบุ	3	4.69
• อัตราเงินเดือนเฉลี่ย		29,500 บาท
5. ความพอใจต่องานที่ทำ	64	100.00
- พอใจ	56	87.50
- ไม่พอใจ	8	12.50
• สาเหตุที่ไม่พอใจต่องานที่ทำ	8	100.00
- ระบบงานไม่ดี	5	62.50
- ไม่ได้ใช้ความรู้ที่เรียนมา	1	12.50
- ขาดความก้าวหน้า	1	12.50
- อื่นๆ	1	12.50

รายละเอียดข้อมูล	จำนวน (คน)	ร้อยละ
6. ระยะเวลาในการได้งานทำ	64	100.00
- ได้งานทันที (ได้งานก่อนจบการศึกษาหรือได้ทันทีที่จบการศึกษา)	23	35.94
- 1 – 2 เดือน	6	9.38
- 3 – 6 เดือน	3	4.69
- 7 – 9 เดือน	-	-
- 10 – 12 เดือน	2	3.11
- ได้งานระหว่างศึกษา	30	46.88
7. ลักษณะงานที่ทำตรงกับสาขาที่สำเร็จการศึกษา	64	100.00
- ตรง	60	93.75
- ไม่ตรง	4	6.25
8. การนำความรู้ไปประยุกต์ใช้กับงาน	64	100.00
- มากที่สุด	23	35.94
- มาก	25	39.06
- ปานกลาง	14	21.88
- น้อย	1	1.56
- น้อยที่สุด	1	1.56
☆ ข้อ 9 และข้อ 10 พิจารณาผู้สำเร็จการศึกษาที่ยังไม่ได้ทำงานและไม่ได้ศึกษาต่อ จำนวน 4 คน		
9. สาเหตุที่ยังไม่ได้ทำงาน	4	100.00
- หางานทำไม่ได้	3	75.00
- ยังไม่ประสงค์ทำงาน	1	25.00
10. ปัญหาในการหางานทำหลังสำเร็จการศึกษา	4	100.00
- ไม่มีปัญหา	1	25.00
- มีปัญหา	3	75.00
• ปัญหาที่พบ	3	100.00
- ไม่ทราบแหล่งงาน	1	33.34
- สอบเข้าทำงานไม่ได้	1	33.33
- คุณสมบัติไม่ตรงตำแหน่งงาน	1	33.33

รายละเอียดข้อมูล	จำนวน (คน)	ร้อยละ
11. การศึกษาต่อยังสถาบันการศึกษา	66	100.00
☆ พิจารณาผู้ที่ทำงานแล้ว และไม่ได้ทำงานและไม่ได้ศึกษาต่อ จำนวน 66 คน		
- ไม่ต้องการศึกษาต่อ	40	60.61
- ต้องการศึกษาต่อ	26	39.39
• สาขาวิชาที่ต้องการศึกษาต่อ	26	100.00
- สาขาวิชาเดิม	13	50.00
- สาขาวิชาอื่นที่ไม่ใช่สาขาวิชาเดิม	13	50.00
• <u>อันดับแรก</u> ของสาขาวิชาที่มีผู้ต้องการศึกษาต่อสูงสุด		
☆ พิจารณาจากผู้สำเร็จการศึกษาที่ต้องการศึกษาต่อสาขาวิชาอื่นที่ไม่ใช่สาขาวิชาเดิม (13 คน)		
- ด้านบริหารธุรกิจ	2	15.38
- ด้านภาษาต่างประเทศ	2	15.38
• ประเภทของสถาบันการศึกษาที่ต้องการศึกษาต่อ	26	100.00
- รัฐบาล	15	57.69
- ต่างประเทศ	11	42.31
• เหตุผลที่ตัดสินใจศึกษาต่อ	26	100.00
- ต้องการความรู้เพิ่มเติม/พัฒนาตัวเอง	18	69.23
- เป็นความต้องการของบิดา มารดา/ผู้ปกครอง	5	19.23
- งานที่ต้องการ ต้องใช้วุฒิการศึกษาสูงขึ้น	2	7.69
- ได้รับทุนศึกษาต่อ	1	3.85
• ปัญหาในการศึกษาต่อ	26	100.00
- ไม่มีปัญหา	11	42.31
- มีปัญหา	15	57.69

รายละเอียดข้อมูล	จำนวน (คน)	ร้อยละ
<ul style="list-style-type: none"> ● ปัญหาที่พบในการศึกษาต่อ 	15	100.00
- ขาดแคลนเงินทุน	9	60.00
- ขาดความรู้พื้นฐานในการศึกษาต่อ	2	13.33
- คุณสมบัติในการสมัครเรียน	1	6.67
- ข้อมูลสถานที่ศึกษาต่อไม่เพียงพอ	1	6.67
- อื่นๆ	2	13.33
12. หลักสูตรของมหาวิทยาลัยที่ควรเพิ่มเติมเพื่อเอื้อประโยชน์ต่อการทำงาน	146	100.00
- ภาษาอังกฤษ	43	29.45
- การฝึกปฏิบัติจริง	33	22.60
- คอมพิวเตอร์	27	18.49
- เทคนิคการวิจัย	20	13.70
- การใช้อินเทอร์เน็ต	12	8.22
- บัญชี	8	5.48
- อื่นๆ	3	2.06
☆ ผู้ตอบแบบสอบถามสามารถเลือกตอบได้มากกว่า 1 คำตอบ		

4. ภาวะการทำงานของผู้สำเร็จการศึกษาระดับปริญญาโทภาคพิเศษ จำแนกตามสำนักวิชา

จากการสำรวจภาวะการทำงานของผู้สำเร็จการศึกษาในระดับปริญญาโทภาคพิเศษ จำแนกตามสำนักวิชา มีรายละเอียดดังต่อไปนี้

4.1 สำนักวิชาการจัดการ

สำนักวิชาการจัดการมีผู้สำเร็จการศึกษาในระดับปริญญาโทภาคพิเศษ ประกอบด้วย 1 สาขาวิชาได้แก่ สาขาวิชาบริหารธุรกิจ โดยมีผู้สำเร็จการศึกษา จำนวน 34 คน เข้ารับพระราชปริญญาบัตร จำนวน 34 คน และตอบแบบสอบถาม จำนวน 31 คน คิดเป็นร้อยละ 91.18 ของจำนวนผู้เข้ารับพระราชทานปริญญาบัตร สรุปสาระสำคัญได้ดังนี้

รายละเอียดข้อมูล	จำนวน (คน)	ร้อยละ
1. สถานภาพการทำงานของผู้สำเร็จการศึกษา	31	100.00
- ทำงานแล้ว	28	90.32
- กำลังศึกษาต่อ	2	6.45
- ยังไม่ได้ทำงานและไม่ได้ศึกษาต่อ	1	3.23
• ความรู้ความสามารถพิเศษที่ช่วยให้ได้งานทำ	28	100.00
- ด้านการใช้คอมพิวเตอร์	12	42.86
- ด้านภาษาต่างประเทศ	10	35.71
- ด้านศิลปะ	1	3.57
- อื่นๆ (ประสบการณ์จากงานเดิม)	5	17.86
2. ประเภทของหน่วยงานที่ทำ	28	100.00
- พนักงานบริษัท/องค์กรธุรกิจเอกชน	10	35.71
- ดำเนินธุรกิจอิสระ/เจ้าของกิจการ	9	32.14
- ข้าราชการ/เจ้าหน้าที่หน่วยงานของรัฐ	5	17.86
- รัฐวิสาหกิจ	3	10.71
- พนักงานองค์กรต่างประเทศ/ระหว่างประเทศ	1	3.58

รายละเอียดข้อมูล	จำนวน (คน)	ร้อยละ
3. ที่ตั้งของสถานที่ทำงาน	28	100.00
- ภาคเหนือ	20	71.44
- กรุงเทพฯ และปริมณฑล	4	14.28
- ไม่ระบุ	4	14.28
4. อัตราเงินเดือนที่ได้รับ	28	100.00
- มากกว่า 50,000 บาท	1	3.57
- 30,001 – 50,000 บาท	9	32.14
- 20,001 – 30,000 บาท	3	10.72
- 9,700 – 20,000 บาท	13	46.43
- ต่ำกว่า 9,700 บาท	1	3.57
- ไม่ระบุ	1	3.57
• อัตราเงินเดือนเฉลี่ย	27,400 บาท	
5. ความพอใจต่องานที่ทำ	28	100.00
- พอใจ	23	82.14
- ไม่พอใจ	5	17.86
• สาเหตุที่ไม่พอใจต่องานที่ทำ	5	100.00
- ระบบงานไม่ดี	2	40.00
- ขาดความก้าวหน้า	1	20.00
- ไม่ได้ใช้ความรู้ที่เรียนมา	1	20.00
- อื่นๆ	1	20.00
6. ระยะเวลาในการได้งานทำ	28	100.00
- ได้งานทันที (ได้งานก่อนจบการศึกษาหรือได้ทันทีที่จบการศึกษา)	12	42.86
- 1 – 2 เดือน	3	10.71
- 3 – 6 เดือน	-	-
- 7 – 9 เดือน	-	-
- 10 – 12 เดือน	1	3.57
- ได้งานระหว่างศึกษา (หมายรวมถึงผู้ที่ทำงานก่อนมาศึกษาต่อ)	12	42.86

รายละเอียดข้อมูล	จำนวน (คน)	ร้อยละ
7. ลักษณะงานที่ทำตรงกับสาขาที่สำเร็จการศึกษา	28	100.00
- ตรง	25	89.29
- ไม่ตรง	3	10.71
8. การนำความรู้ไปประยุกต์ใช้กับงาน	28	100.00
- มากที่สุด	9	32.14
- มาก	10	35.72
- ปานกลาง	9	32.14
9. สาเหตุที่ยังไม่ได้ทำงาน	1	100.00
☆ พิจารณาผู้สำเร็จการศึกษาที่ยังไม่ได้ทำงานและไม่ได้ศึกษาต่อ จำนวน 1 คน		
- ยังไม่ประสงค์ทำงาน	1	100.00
10. ปัญหาในการหางานทำหลังสำเร็จการศึกษา	1	100.00
- ไม่มีปัญหา	1	100.00
11. การศึกษาต่อยังสถาบันการศึกษา	29	100.00
☆ พิจารณาผู้ที่ทำงานแล้ว และไม่ได้ทำงานและไม่ได้ศึกษาต่อ จำนวน 29 คน		
- ไม่ต้องการศึกษาต่อ	20	68.97
- ต้องการศึกษาต่อ	9	31.03
• สาขาวิชาที่ต้องการศึกษาต่อ	9	100.00
- สาขาวิชาเดิม	1	11.11
- สาขาวิชาอื่นที่ไม่ใช่สาขาวิชาเดิม	8	88.89
• สาขาวิชาที่มีผู้ต้องการศึกษาต่อสูงสุด		สาขาวิชาด้านภาษาต่างประเทศ
☆ พิจารณาจากผู้สำเร็จการศึกษาที่ต้องการศึกษาต่อสาขาวิชาอื่นที่ไม่ใช่สาขาวิชาเดิม (8 คน)		
• ประเภทของสถาบันการศึกษาที่ต้องการศึกษาต่อ	9	100.00
- รัฐบาล	1	11.11
- ต่างประเทศ	8	88.89
• เหตุผลที่ตัดสินใจศึกษาต่อ	9	100.00
- ต้องการเพิ่มเติมความรู้	6	66.67
- เป็นความต้องการของบิดา มารดา/ผู้ปกครอง	3	33.33

รายละเอียดข้อมูล	จำนวน (คน)	ร้อยละ
• ปัญหาในการศึกษาต่อ	9	100.00
- ไม่มีปัญหา	5	55.56
- มีปัญหา	4	44.44
• ปัญหาที่พบในการศึกษาต่อ	4	100.00
- ขาดแคลนเงินทุน	2	50.00
- คุณสมบัติในการสมัครเรียน	1	25.00
- อื่นๆ	1	25.00
12. หลักสูตรของมหาวิทยาลัยที่ควรเพิ่มเติมเพื่อเอื้อประโยชน์ต่อการทำงาน	58	100.00
- ภาษาอังกฤษ	22	37.93
- การฝึกปฏิบัติจริง	15	25.86
- คอมพิวเตอร์	11	18.96
- เทคนิคการวิจัย	4	6.90
- การใช้อินเทอร์เน็ต	2	3.45
- บัญชี	2	3.45
- อื่นๆ	2	3.45

☆ ผู้ตอบแบบสอบถามสามารถเลือกตอบได้มากกว่า 1 คำตอบ

4.2 สำนักวิชาเทคโนโลยีสารสนเทศ

สำนักวิชาเทคโนโลยีสารสนเทศมีผู้สำเร็จการศึกษาระดับปริญญาโทภาคพิเศษ ประกอบด้วย 1 สาขาวิชา ได้แก่ สาขาวิชาเทคโนโลยีสารสนเทศชั้นสูง โดยมีผู้สำเร็จการศึกษา จำนวน 6 คน เข้ารับพระราชปริญญาบัตร จำนวน 6 คน และตอบแบบสอบถาม จำนวน 3 คน (ร้อยละ 50 ของจำนวนผู้เข้ารับพระราชทานปริญญาบัตร) สรุปสาระสำคัญได้ดังนี้

รายละเอียดข้อมูล	จำนวน (คน)	ร้อยละ
1. สถานภาพการทำงานของผู้สำเร็จการศึกษา	3	100.00
- ทำงานแล้ว	3	100.00
• ความรู้ความสามารถพิเศษที่ช่วยให้ได้งานทำ	3	100.00
- ด้านการใช้คอมพิวเตอร์	2	75.00
- ด้านภาษาต่างประเทศ	1	25.00
2. ประเภทของหน่วยงานที่ทำ	3	100.00
- พนักงานบริษัท/องค์กรธุรกิจเอกชน	3	100.00
3. ที่ตั้งของสถานที่ทำงาน	3	100
- กรุงเทพฯ และปริมณฑล	3	100.00
4. อัตราเงินเดือนที่ได้รับ	3	100.00
- 30,001 – 50,000 บาท	1	25.00
- 20,001 – 30,000 บาท	-	-
- 9,700 – 20,000 บาท	2	75.00
• อัตราเงินเดือนเฉลี่ย	21,300 บาท	
5. ความพอใจต่องานที่ทำ	3	100.00
- พอใจ	3	100.00
6. ระยะเวลาในการได้งานทำ	3	100.00
- 3 – 6 เดือน	2	75.00
- 7 – 9 เดือน	-	-
- 10 – 12 เดือน	-	-
- ได้งานระหว่างศึกษา (หมายรวมถึงผู้ที่ทำงานก่อนมาศึกษาต่อ)	1	25.00

รายละเอียดข้อมูล	จำนวน (คน)	ร้อยละ
7. ลักษณะงานที่ทำตรงกับสาขาที่สำเร็จการศึกษา	3	100.00
- ตรง	2	75.00
- ไม่ตรง	1	25.00
8. การนำความรู้ไปประยุกต์ใช้กับงาน	3	100.00
- มากที่สุด	1	33.34
- มาก	1	33.33
- ปานกลาง	1	33.33
9. การศึกษาต่อยังสถาบันการศึกษา	3	100.00
- ไม่ต้องการศึกษาต่อ	3	100.00
10. หลักสูตรของมหาวิทยาลัยที่ควรเพิ่มเติมเพื่อเอื้อประโยชน์ต่อการทำงาน	5	100.00
- ภาษาอังกฤษ	1	20.00
- การฝึกปฏิบัติจริง	1	20.00
- คอมพิวเตอร์	1	20.00
- เทคนิคการวิจัย	1	20.00
- การใช้อินเทอร์เน็ต	1	20.00

☆ ผู้ตอบแบบสอบถามสามารถเลือกตอบได้มากกว่า 1 คำตอบ

4.3 สำนักวิชาวิทยาศาสตร์เครื่องสำอาง

สำนักวิชาวิทยาศาสตร์เครื่องสำอางมีผู้สำเร็จการศึกษาระดับปริญญาโทภาคพิเศษ ประกอบด้วย 1 สาขาวิชา ได้แก่ สาขาวิชาวิทยาศาสตร์เครื่องสำอาง โดยมีผู้สำเร็จการศึกษา จำนวน 38 คน เข้ารับพระราชปริญญาบัตร จำนวน 34 คน และตอบแบบสอบถาม จำนวน 10 คน (ร้อยละ 29.41 ของจำนวนผู้เข้ารับพระราชทานปริญญาบัตร) สรุปสาระสำคัญได้ดังนี้

รายละเอียดข้อมูล	จำนวน (คน)	ร้อยละ
1. สถานภาพการทำงานของผู้สำเร็จการศึกษา	10	100.00
- ทำงานแล้ว	10	100.00
• ความรู้ความสามารถพิเศษที่ช่วยให้ได้งานทำ	10	100.00
- ด้านภาษาต่างประเทศ	6	60.00
- ด้านการใช้คอมพิวเตอร์	1	10.00
- อื่นๆ (ความเชี่ยวชาญเฉพาะด้าน)	3	30.00
2. ประเภทของหน่วยงานที่ทำ	10	100.00
- พนักงานบริษัท/องค์กรธุรกิจเอกชน	5	50.00
- ดำเนินธุรกิจอิสระ/เจ้าของกิจการ	4	40.00
- พนักงานองค์กรต่างประเทศ/ระหว่างประเทศ	1	10.00
3. ที่ตั้งของสถานที่ทำงาน	10	100.00
- กรุงเทพฯ และปริมณฑล	7	70.00
- ภาคกลาง	2	20.00
- ภาคตะวันตก	1	10.00
4. อัตราเงินเดือนที่ได้รับ	10	100.00
- มากกว่า 50,000 บาท	2	20.00
- 30,001 – 50,000 บาท	4	40.00
- 20,001 – 30,000 บาท	3	30.00
- 9,700 – 20,000 บาท	1	10.00
• อัตราเงินเดือนเฉลี่ย	48,500 บาท	

รายละเอียดข้อมูล	จำนวน (คน)	ร้อยละ
5. ความพอใจต่องานที่ทำ	10	100.00
- พอใจ	10	100.00
6. ระยะเวลาในการได้งานทำ	10	100.00
- ได้งานทันที (ได้งานก่อนจบการศึกษาหรือได้ทันทีที่จบการศึกษา)	3	30.00
- 1 – 2 เดือน	2	20.00
- 3 – 6 เดือน	1	10.00
- ได้งานระหว่างศึกษา (หมายรวมถึงผู้ที่ทำงานก่อนมาศึกษาต่อ)	4	40.00
7. ลักษณะงานที่ทำตรงกับสาขาที่สำเร็จการศึกษา	10	100.00
- ตรง	10	100.00
8. การนำความรู้ไปประยุกต์ใช้กับงาน	10	100.00
- มากที่สุด	3	30.00
- มาก	6	60.00
- ปานกลาง	1	10.00
9. การศึกษาต่อยังสถาบันการศึกษา	10	100.00
☆ พิจารณาผู้ที่ทำงานแล้ว และไม่ได้ทำงานและไม่ได้ศึกษาต่อ จำนวน 10 คน		
- ไม่ต้องการศึกษาต่อ	7	70.00
- ต้องการศึกษาต่อ	3	30.00
• สาขาวิชาที่ต้องการศึกษาต่อ	3	100.00
- สาขาวิชาเดิม	3	100.00
• ประเภทของสถาบันการศึกษาที่ต้องการศึกษาต่อ	3	100.00
- รัฐบาล	3	100.00
• เหตุผลที่ตัดสินใจศึกษาต่อ	3	100.00
- ต้องการเพิ่มเติมความรู้	2	75.00
- เป็นความต้องการของบิดา มารดา/ผู้ปกครอง	1	25.00
• ปัญหาในการศึกษาต่อ	3	100.00
- ไม่มีปัญหา	1	25.00
- มีปัญหา	2	75.00

รายละเอียดข้อมูล	จำนวน (คน)	ร้อยละ
• ปัญหาที่พบในการศึกษาต่อ	2	100.00
- ข้อมูลสถานที่ศึกษาต่อไม่เพียงพอ	1	50.00
- อื่นๆ	1	50.00
10. หลักสูตรของมหาวิทยาลัยที่ควรเพิ่มเติมเพื่อเอื้อประโยชน์ต่อการทำงาน	34	100.00
- การฝึกปฏิบัติจริง	8	23.53
- เทคนิคการวิจัย	7	20.59
- ภาษาอังกฤษ	6	17.65
- คอมพิวเตอร์	6	17.65
- การใช้อินเทอร์เน็ต	4	11.76
- บัญชี	3	8.82
☆ ผู้ตอบแบบสอบถามสามารถเลือกตอบได้มากกว่า 1 คำตอบ		

4.4 สำนักวิชาศิลปศาสตร์

สำนักวิชาศิลปศาสตร์มีผู้สำเร็จการศึกษาระดับปริญญาโทภาคพิเศษ ประกอบด้วย 2 สาขาวิชาได้แก่ สาขาวิชารัฐประศาสนศาสตร์ และสาขาวิชาบริหารการศึกษา โดยมีผู้สำเร็จการศึกษา จำนวนรวม 39 คน เข้ารับพระราชปริญญาบัตร จำนวน 36 คน และตอบแบบสอบถาม จำนวน 26 คน (ร้อยละ 72.22 ของจำนวนผู้เข้ารับพระราชทานปริญญาบัตร) สรุปสาระสำคัญได้ดังนี้

รายละเอียดข้อมูล	จำนวน (คน)	ร้อยละ
1. สถานภาพการทำงานของผู้สำเร็จการศึกษา	26	100.00
- ทำงานแล้ว	21	80.77
- ยังไม่ได้ทำงานและไม่ได้ศึกษาต่อ	3	11.54
- ทำงานแล้วและกำลังศึกษาต่อ	2	7.69
• ความรู้ความสามารถพิเศษที่ช่วยให้ได้งานทำ	23	100.00
- ด้านการใช้คอมพิวเตอร์	10	43.48
- ด้านภาษาต่างประเทศ	6	26.09
- ด้านนาฏศิลป์/ดนตรี	1	4.34
- อื่นๆ (ความรู้ทั่วไป, บุคลิกภาพ)	6	26.09
2. ประเภทของหน่วยงานที่ทำ	23	100.00
- ข้าราชการ/เจ้าหน้าที่หน่วยงานของรัฐ	11	47.83
- ดำเนินธุรกิจอิสระ/เจ้าของกิจการ	6	26.09
- พนักงานบริษัท/องค์กรธุรกิจเอกชน	3	13.04
- รัฐวิสาหกิจ	3	13.04
3. ที่ตั้งของสถานที่ทำงาน	23	100.00
- ภาคเหนือ	20	86.96
- ไม่ระบุ	3	13.04

รายละเอียดข้อมูล	จำนวน (คน)	ร้อยละ
4. อัตราเงินเดือนที่ได้รับ	23	100.00
- มากกว่า 50,000 บาท	1	4.35
- 30,001 – 50,000 บาท	-	-
- 20,001 – 30,000 บาท	-	-
- 9,700 – 20,000 บาท	17	73.91
- ต่ำกว่า 9,700 บาท	3	13.04
- ไม่ระบุ	2	8.70
• อัตราเงินเดือนเฉลี่ย	20,800 บาท	
5. ความพอใจต่องานที่ทำ	23	100.00
- พอใจ	20	86.96
- ไม่พอใจ	3	13.04
• สาเหตุที่ไม่พอใจต่องานที่ทำ	3	100.00
- ระบบงานไม่ดี	3	100.00
6. ระยะเวลาในการได้งานทำ	23	100.00
- ได้งานทันที (ได้งานก่อนจบการศึกษาหรือได้ทันทีที่จบการศึกษา)	8	34.78
- 1 – 2 เดือน	1	4.35
- 3 – 6 เดือน	-	-
- 7 – 9 เดือน	-	-
- 10 – 12 เดือน	1	4.35
- ได้งานระหว่างศึกษา (หมายรวมถึงผู้ที่ทำงานก่อนมาศึกษาต่อ)	13	56.52
7. ลักษณะงานที่ทำตรงกับสาขาที่สำเร็จการศึกษา	23	100.00
- ตรง	23	100.00

รายละเอียดข้อมูล	จำนวน (คน)	ร้อยละ
8. การนำความรู้ไปประยุกต์ใช้กับงาน	23	100.00
- มากที่สุด	10	43.48
- มาก	8	34.78
- ปานกลาง	3	13.04
- น้อย	1	4.35
- น้อยที่สุด	1	4.35
☆ ข้อ 9 และข้อ 10 พิจารณาผู้สำเร็จการศึกษาที่ยังไม่ได้ทำงานและไม่ได้ศึกษาต่อ จำนวน 3 คน		
9. สาเหตุที่ยังไม่ได้ทำงาน	3	100.00
- หางานไม่ได้	3	100.00
10. ปัญหาในการหางานทำหลังสำเร็จการศึกษา	3	100.00
- มีปัญหา	3	100.00
• ปัญหาที่พบ	3	100.00
- ไม่ทราบแหล่งงาน	1	33.34
- สอบเข้าทำงานไม่ได้	1	33.33
- คุณสมบัติไม่ตรงตำแหน่งงาน	1	33.33
11. การศึกษาต่อยังสถาบันการศึกษา	24	100.00
☆ พิจารณาผู้ที่ทำงานแล้ว และไม่ได้ทำงานและไม่ได้ศึกษาต่อ จำนวน 24 คน		
- ไม่ต้องการศึกษาต่อ	10	41.67
- ต้องการศึกษาต่อ	14	58.33
• สาขาวิชาที่ต้องการศึกษาต่อ	14	100.00
- สาขาวิชาเดิม	9	64.28
- สาขาวิชาอื่นที่ไม่ใช่สาขาวิชาเดิม	5	35.72
• สาขาวิชาที่มีผู้ต้องการศึกษาต่อสูงสุด		สาขาวิชาด้านการบริหาร
☆ พิจารณาจากผู้สำเร็จการศึกษาที่ต้องการศึกษาต่อสาขาวิชาอื่นที่ไม่ใช่สาขาวิชาเดิม (5 คน)		

รายละเอียดข้อมูล	จำนวน (คน)	ร้อยละ
• ประเภทของสถาบันการศึกษาที่ต้องการศึกษาต่อ	14	100.00
- รัฐบาล	11	71.43
- ต่างประเทศ	3	21.43
• เหตุผลที่ตัดสินใจศึกษาต่อ	14	100.00
- ต้องการเพิ่มเติมความรู้	10	71.43
- งานที่ต้องการต้องใช้วุฒิสูงกว่าเดิม	2	14.29
- ได้รับทุนการศึกษา	1	7.14
- เป็นความต้องการของบิดา มารดา/ผู้ปกครอง	1	7.14
• ปัญหาในการศึกษาต่อ	14	100.00
- ไม่มีปัญหา	5	35.72
- มีปัญหา	9	64.28
• ปัญหาที่พบในการศึกษาต่อ	9	100.00
- ขาดแคลนเงินทุน	7	77.78
- ขาดความรู้พื้นฐานในการศึกษาต่อ	2	22.22
12. หลักสูตรของมหาวิทยาลัยที่ควรเพิ่มเติมเพื่อเอื้อประโยชน์ต่อการทำงาน	49	100.00
- ภาษาอังกฤษ	14	28.57
- การฝึกปฏิบัติจริง	9	18.37
- คอมพิวเตอร์	9	18.37
- เทคนิคการวิจัย	8	16.33
- การใช้อินเทอร์เน็ต	5	10.20
- บัญชี	3	6.12
- อื่นๆ	1	2.04

☆ ผู้ตอบแบบสอบถามสามารถเลือกตอบได้มากกว่า 1 คำตอบ

๑ ข้อเสนอแนะของผู้สำเร็จการศึกษาระดับปริญญาโทด้านหลักสูตร สาขาวิชาที่เรียน การเรียนการสอน และกิจกรรมพัฒนานักศึกษา

1. ข้อเสนอแนะด้านหลักสูตร สาขาวิชาที่เรียน และการเรียนการสอน

- ควรเน้นการเรียนรู้จากการฝึกปฏิบัติ หรือฝึกประสบการณ์จากหน่วยงานที่เกี่ยวข้องให้มากขึ้น
- ควรเพิ่มและสรรหาอาจารย์ที่มีความเชี่ยวชาญเฉพาะทาง
- ควรเพิ่มรายวิชาให้มีความหลากหลายขึ้น
- ควรใช้ภาษาอังกฤษในการเรียนการสอนอย่างเต็มรูปแบบ

2. ข้อเสนอแนะด้านกิจกรรมพัฒนานักศึกษา

- ควรเพิ่มกิจกรรมสานสัมพันธ์ระหว่างสำนักวิชาและสาขา เพื่อสร้างความสัมพันธ์อันดีระหว่างกัน
- ควรเพิ่มกิจกรรมที่นักศึกษาสามารถมีส่วนร่วมได้

ภาคผนวก

มหาวิทยาลัยแม่ฟ้าหลวง
Mae Fah Luang University

ตารางภาคผนวกที่ 1 ภาวะการทำงานของผู้สำเร็จการศึกษาระดับปริญญาตรี ภาคปกติ รุ่นปีการศึกษา 2549 ของสำนักวิชาการจัดการ

รายละเอียดข้อมูล	สาขาวิชา				รวมสำนัก จำนวน (ร้อยละ)
	การบัญชี จำนวน (ร้อยละ)	เศรษฐศาสตร์ จำนวน (ร้อยละ)	บริหารธุรกิจ จำนวน (ร้อยละ)	การจัดการการท่องเที่ยว จำนวน (ร้อยละ)	
สถานภาพการทำงานของผู้สำเร็จการศึกษา	65 (100.00)	84 (100.00)	97 (100.00)	67 (100.00)	313 (100.00)
- ทำงานแล้ว	53 (81.54)	60 (71.43)	75 (77.32)	54 (80.60)	242 (77.32)
- ยังไม่ได้ทำงานและไม่ได้ศึกษาต่อ	11 (16.92)	12 (14.29)	16 (16.49)	9 (13.42)	48 (15.33)
- กำลังศึกษาต่อ	-	11 (13.09)	4 (4.13)	2 (2.99)	17 (5.43)
- ทำงานและศึกษาต่อ	1 (1.54)	1 (1.19)	2 (2.06)	2 (2.99)	6 (1.92)
ความรู้ความสามารถพิเศษที่ช่วยให้ได้งานทำ	54 (100.00)	61 (100.00)	77 (100.00)	56 (100.00)	248 (100.00)
- ด้านภาษาต่างประเทศ	30 (55.55)	30 (49.18)	39 (50.65)	44 (78.57)	143 (57.66)
- ด้านการใช้คอมพิวเตอร์	17 (31.48)	22 (36.07)	29 (37.66)	8 (14.29)	76 (30.64)
- ด้านกิจกรรมสันทนาการ	-	1 (1.64)	1 (1.30)	2 (3.57)	4 (1.61)
- ด้านศิลปะ	-	-	1 (1.30)	-	1 (0.40)
- ด้านกีฬา	1 (1.85)	-	-	-	1 (0.40)
- อื่นๆ	6 (11.12)	8 (13.11)	7 (9.09)	2 (3.57)	23 (9.29)
ประเภทหน่วยงานที่ทำ	54 (100.00)	61 (100.00)	77 (100.00)	56 (100.00)	248 (100.00)
- พนักงานบริษัท/องค์กรธุรกิจเอกชน	47 (87.04)	48 (78.69)	56 (72.73)	49 (87.50)	200 (80.65)
- ดำเนินธุรกิจอิสระ/เจ้าของกิจการ	4 (7.41)	4 (6.55)	9 (11.69)	2 (3.57)	19 (7.66)
- ข้าราชการ/เจ้าหน้าที่หน่วยงานของรัฐ	1 (1.85)	4 (6.55)	8 (10.39)	1 (1.78)	14 (5.64)
- รัฐวิสาหกิจ	1 (1.85)	5 (8.21)	4 (5.19)	2 (3.57)	12 (4.85)

ตารางภาคผนวกที่ 1 ภาวะการทำงานของผู้สำเร็จการศึกษาระดับปริญญาตรี ภาคปกติ รุ่นปีการศึกษา 2549 ของสำนักวิชาการจัดการ (ต่อ)

รายละเอียดข้อมูล	สาขาวิชา				รวมสำนัก จำนวน (ร้อยละ)
	การบัญชี จำนวน (ร้อยละ)	เศรษฐศาสตร์ จำนวน (ร้อยละ)	บริหารธุรกิจ จำนวน (ร้อยละ)	การจัดการการท่องเที่ยว จำนวน (ร้อยละ)	
- พนักงานองค์การต่างประเทศ/ระหว่างประเทศ	-	-	-	1 (1.79)	1 (0.40)
- หน่วยงาน/องค์กรที่ไม่แสวงหาผลกำไร	1 (1.85)	-	-	-	1 (0.40)
- ไม่ระบุ	-	-	-	1 (1.79)	1 (0.40)
ที่ตั้งของสถานที่ทำงาน	54 (100.00)	61 (100.00)	77 (100.00)	56 (100.00)	248 (100.00)
- กรุงเทพฯ และปริมณฑล	33 (61.11)	33 (54.10)	38 (49.35)	21 (37.50)	125 (50.40)
- ภาคเหนือ	8 (14.81)	11 (18.03)	22 (28.57)	22 (39.28)	63 (25.40)
- ภาคตะวันออก	-	7 (11.47)	5 (6.49)	3 (5.36)	15 (6.05)
- ภาคตะวันออกเฉียงเหนือ	4 (7.42)	4 (6.56)	2 (2.60)	1 (1.78)	11 (4.43)
- ภาคใต้	1 (1.85)	2 (3.28)	1 (1.30)	3 (5.36)	7 (2.82)
- ภาคกลาง	1 (1.85)	1 (1.64)	3 (3.90)	-	5 (2.02)
- ภาคตะวันตก	1 (1.85)	1 (1.64)	1 (1.30)	-	3 (1.22)
- ต่างประเทศ	-	-	-	1 (1.78)	1 (0.40)
- ไม่ระบุ	6 (11.11)	2 (3.28)	5 (6.49)	5 (8.94)	18 (7.26)
อัตราเงินเดือนที่ได้รับ	54 (100.00)	61 (100.00)	77 (100.00)	56 (100.00)	248 (100.00)
- มากกว่า 15,000 บาท	5 (9.26)	7 (11.48)	5 (6.49)	4 (7.14)	21 (8.47)
- 12,001 - 15,000 บาท	5 (9.26)	13 (21.31)	13 (16.88)	7 (12.50)	38 (15.32)
- 10,001 - 12,000 บาท	15 (27.78)	13 (21.31)	13 (16.88)	10 (17.86)	51 (20.56)

ตารางภาคผนวกที่ 1 ภาวะการทำงานของผู้นำสำเร็จการศึกษาระดับปริญญาตรี ภาคปกติ รุ่นปีการศึกษา 2549 ของสำนักวิชาการจัดการ (ต่อ)

รายละเอียดข้อมูล	สาขาวิชา				รวมสำนัก จำนวน (ร้อยละ)
	การบัญชี จำนวน (ร้อยละ)	เศรษฐศาสตร์ จำนวน (ร้อยละ)	บริหารธุรกิจ จำนวน (ร้อยละ)	การจัดการการท่องเที่ยว จำนวน (ร้อยละ)	
- 7,940 - 10,000 บาท	19 (35.19)	15 (24.59)	35 (45.45)	19 (33.93)	88 (35.48)
- ต่ำกว่า 7,940 บาท	10 (18.51)	13 (21.31)	10 (12.99)	13 (23.21)	46 (18.55)
- ไม่ระบุ	-	-	1 (1.31)	3 (5.36)	4 (1.62)
อัตราเงินเดือนเฉลี่ย	10,600	11,500	12,200	12,300	11,700
ความพอใจต่องานที่ทำ	54 (100.00)	61 (100.00)	77 (100.00)	56 (100.00)	248 (100.00)
- พอใจ	36 (66.67)	42 (68.85)	57 (74.03)	44 (78.57)	179 (72.18)
- ไม่พอใจ	18 (33.33)	19 (31.15)	20 (25.97)	12 (21.42)	69 (27.82)
สาเหตุที่ไม่พอใจต่องานที่ทำ	18 (100.00)	19 (100.00)	20 (100.00)	12 (100.00)	69 (100.00)
- ค่าตอบแทนต่ำ	5 (27.78)	8 (42.11)	3 (15.00)	4 (33.33)	20 (28.99)
- ขาดความก้าวหน้า	2 (11.11)	4 (21.05)	2 (10.00)	4 (33.33)	12 (17.39)
- ไม่ได้ใช้ความรู้ที่เรียนมา	4 (22.22)	1 (5.26)	6 (30.00)	-	11 (15.94)
- ระบบงานไม่ดี	3 (16.68)	2 (10.53)	3 (15.00)	2 (16.67)	10 (14.49)
- ขาดความมั่นคง	1 (5.55)	1 (5.26)	3 (15.00)	-	5 (7.25)
- ผู้ร่วมงานไม่ดี	1 (5.55)	2 (10.53)	1 (5.00)	-	4 (5.80)
- อื่นๆ	2 (11.11)	1 (5.26)	2 (10.00)	2 (16.67)	7 (10.14)

ตารางภาคผนวกที่ 1 ภาวะการทำงานของผู้สำเร็จการศึกษาระดับปริญญาตรี ภาคปกติ รุ่นปีการศึกษา 2549 ของสำนักวิชาการจัดการ (ต่อ)

รายละเอียดข้อมูล	สาขาวิชา				รวมสำนัก จำนวน (ร้อยละ)
	การบัญชี จำนวน (ร้อยละ)	เศรษฐศาสตร์ จำนวน (ร้อยละ)	บริหารธุรกิจ จำนวน (ร้อยละ)	การจัดการการท่องเที่ยว จำนวน (ร้อยละ)	
ระยะเวลาในการได้งานทำ	54 (100.00)	61 (100.00)	77 (100.00)	56 (100.00)	248 (100.00)
- ได้งานทันที	9 (16.67)	9 (14.75)	16 (20.78)	22 (39.28)	56 (22.58)
- 1 - 2 เดือน	22 (40.74)	19 (31.15)	22 (28.57)	14 (25.00)	77 (31.05)
- 3 - 6 เดือน	18 (33.33)	25 (40.98)	30 (38.96)	18 (32.14)	91 (36.69)
- 7 - 9 เดือน	2 (3.70)	6 (9.84)	7 (9.09)	2 (3.58)	17 (6.85)
- 10 - 12 เดือน	3 (5.56)	2 (3.28)	1 (1.30)	-	6 (2.43)
- ได้งานระหว่างศึกษา	-	-	1 (1.30)	-	1 (0.40)
ลักษณะงานที่ทำตรงตามสาขาวิชาที่สำเร็จการศึกษา	54 (100.00)	61 (100.00)	77 (100.00)	56 (100.00)	248 (100.00)
- ตรง	51 (96.44)	55 (90.16)	73 (94.81)	44 (78.57)	223 (89.92)
- ไม่ตรง	3 (5.56)	6 (9.84)	4 (5.19)	12 (21.43)	25 (10.08)
การนำความรู้ไม่ประยุกต์ใช้กับงานที่ทำ	54 (100.00)	61 (100.00)	77 (100.00)	56 (100.00)	248 (100.00)
- มากที่สุด	12 (22.22)	3 (4.92)	5 (6.49)	13 (23.21)	33 (13.31)
- มาก	19 (35.19)	15 (24.59)	24 (31.17)	16 (28.57)	74 (29.84)
- ปานกลาง	21 (38.89)	35 (57.38)	39 (50.65)	21 (37.50)	116 (46.77)
- น้อย	2 (3.70)	6 (9.84)	5 (6.49)	5 (8.92)	18 (7.26)
- น้อยที่สุด	-	2 (3.27)	4 (5.20)	1 (1.80)	7 (2.82)

ตารางภาคผนวกที่ 1 ภาวะการทำงานของผู้สำเร็จการศึกษาระดับปริญญาตรี ภาคปกติ รุ่นปีการศึกษา 2549 ของสำนักวิชาการจัดการ (ต่อ)

รายละเอียดข้อมูล	สาขาวิชา				รวมสำนัก จำนวน (ร้อยละ)
	การบัญชี จำนวน (ร้อยละ)	เศรษฐศาสตร์ จำนวน (ร้อยละ)	บริหารธุรกิจ จำนวน (ร้อยละ)	การจัดการการท่องเที่ยว จำนวน (ร้อยละ)	
สาเหตุที่ยังไม่ได้งานทำและปัญหาในการหางานทำหลังสำเร็จการศึกษา พิจารณาเฉพาะผู้สำเร็จการศึกษาที่ยังไม่ได้ทำงานและไม่ได้ศึกษาต่อ					
สาเหตุที่ยังไม่ได้งานทำ	11 (100.00)	12 (100.00)	16 (100.00)	9 (100.00)	48 (100.00)
- ยังไม่ประสงค์ทำงาน	4 (36.36)	3 (25.00)	6 (37.50)	2 (22.22)	15 (31.25)
- รอฟังคำตอบจากหน่วยงาน	4 (36.36)	5 (41.66)	5 (31.25)	4 (44.45)	18 (37.50)
- หางานทำไม่ได้	-	3 (25.00)	-	1 (11.11)	4 (8.33)
- อื่นๆ	3 (27.28)	1 (8.34)	5 (31.25)	2 (22.22)	11 (22.92)
ปัญหาในการหางานทำหลังสำเร็จการศึกษา	11 (100.00)	12 (100.00)	16 (100.00)	9 (100.00)	48 (100.00)
- ไม่มีปัญหา	7 (63.64)	7 (58.35)	11 (68.75)	6 (66.67)	31 (64.58)
- หางานที่ถูกใจไม่ได้	-	1 (8.33)	3 (18.75)	2 (22.22)	6 (12.50)
- เงินเดือนน้อย	2 (18.18)	-	-	1 (11.11)	3 (6.25)
- ไม่ทราบแหล่งงาน	1 (9.09)	1 (8.33)	-	-	2 (4.17)
- สอบเข้าทำงานไม่ได้	1 (9.09)	-	1 (6.25)	-	2 (4.17)
- ขาดคนสนับสนุน	-	1 (8.33)	-	-	1 (2.08)
- หน่วยงานไม่ต้องการ	-	1 (8.33)	-	-	1 (2.08)
- อื่นๆ	-	1 (8.33)	1 (6.25)	-	2 (4.17)

ตารางภาคผนวกที่ 1 ภาวะการทำงานของผู้สำเร็จการศึกษาระดับปริญญาตรี ภาคปกติ รุ่นปีการศึกษา 2549 ของสำนักวิชาการจัดการ (ต่อ)

รายละเอียดข้อมูล	สาขาวิชา				รวมสำนัก จำนวน (ร้อยละ)
	การบัญชี จำนวน (ร้อยละ)	เศรษฐศาสตร์ จำนวน (ร้อยละ)	บริหารธุรกิจ จำนวน (ร้อยละ)	การจัดการการท่องเที่ยว จำนวน (ร้อยละ)	
ข้อมูลการศึกษาต่อ พิจารณาเฉพาะผู้ที่ทำงานแล้ว และไม่ทำงานและไม่ได้ศึกษาต่อ					
การศึกษาต่อยังสถาบันการศึกษา	64 (100.00)	72 (100.00)	91 (100.00)	63 (100.00)	290 (100.00)
- ไม่ต้องการศึกษาต่อ	17 (26.56)	8 (11.11)	25 (27.47)	11 (17.46)	61 (21.03)
- ต้องการศึกษาต่อ	47 (73.44)	64 (88.89)	66 (72.53)	52 (82.54)	229 (78.97)
สาขาวิชาที่ต้องการศึกษาต่อ	47 (100.00)	64 (100.00)	66 (100.00)	52 (100.00)	229 (100.00)
- สาขาวิชาเดิม	9 (19.15)	29 (45.31)	43 (65.15)	23 (44.23)	104 (45.41)
- สาขาวิชาอื่นที่ไม่ใช่สาขาวิชาเดิม	38 (80.85)	35 (54.69)	23 (34.85)	29 (55.77)	125 (54.59)
ประเภทของสถาบันการศึกษาที่ต้องการศึกษาต่อ	47 (100.00)	64 (100.00)	66 (100.00)	52 (100.00)	229 (100.00)
- รัฐบาล	41 (87.23)	48 (75.00)	47 (71.21)	32 (61.54)	168 (73.36)
- ต่างประเทศ	5 (10.64)	12 (18.75)	17 (25.76)	14 (26.92)	48 (20.96)
- เอกชน	1 (2.13)	4 (6.25)	2 (3.03)	6 (11.54)	13 (5.68)
เหตุผลที่ตัดสินใจศึกษาต่อ	47 (100.00)	64 (100.00)	66 (100.00)	52 (100.00)	229 (100.00)
- งานที่ต้องการ ต้องใช้วุฒิการศึกษาสูงขึ้น	22 (46.81)	28 (43.75)	27 (40.91)	28 (53.85)	105 (45.85)
- เป็นความต้องการของบิดามารดา/ผู้ปกครอง	8 (17.02)	12 (18.75)	14 (21.21)	9 (17.31)	43 (18.78)
- ได้รับทุนการศึกษา	1 (2.13)	1 (1.56)	-	1 (1.92)	3 (1.31)
- อื่น ๆ (ต้องการเพิ่มเติมความรู้, เปลี่ยนสายงาน)	16 (34.04)	23 (35.94)	25 (37.88)	14 (26.92)	78 (34.06)

ตารางภาคผนวกที่ 1 ภาวะการทำงานของผู้สำเร็จการศึกษาระดับปริญญาตรี ภาคปกติ รุ่นปีการศึกษา 2549 ของสำนักวิชาการจัดการ (ต่อ)

รายละเอียดข้อมูล	สาขาวิชา				รวมสำนัก จำนวน (ร้อยละ)
	การบัญชี จำนวน (ร้อยละ)	เศรษฐศาสตร์ จำนวน (ร้อยละ)	บริหารธุรกิจ จำนวน (ร้อยละ)	การจัดการการท่องเที่ยว จำนวน (ร้อยละ)	
ปัญหาในการศึกษาต่อ	47 (100.00)	64 (100.00)	66 (100.00)	52 (100.00)	229 (100.00)
- ไม่มีปัญหา	16 (34.04)	33 (51.56)	34 (51.52)	20 (38.46)	103 (44.98)
- ขาดแคลนเงินทุน	17 (36.17)	21 (32.82)	25 (37.88)	22 (42.31)	85 (37.12)
- คุณสมบัติในการสมัครเรียน	7 (14.89)	2 (3.12)	3 (4.54)	6 (11.54)	18 (7.86)
- ข้อมูลสถานที่ศึกษาต่อไม่เพียงพอ	4 (8.51)	3 (4.69)	4 (6.06)	2 (3.85)	13 (5.68)
- ขาดความรู้พื้นฐานในการศึกษาต่อ	2 (4.26)	2 (3.12)	-	1 (1.92)	5 (2.18)
- อื่นๆ	1 (2.13)	3 (4.69)	-	1 (1.92)	5 (2.18)
หลักสูตรที่ควรเพิ่มเติมเพื่อประโยชน์ในการทำงาน	132 (100.00)	219 (100.00)	165 (100.00)	114 (100.00)	630 (100.00)
- การฝึกปฏิบัติจริง	44 (33.33)	59 (26.94)	58 (35.15)	44 (38.60)	205 (32.54)
- ภาษาอังกฤษ	29 (21.97)	54 (24.66)	51 (30.91)	29 (25.44)	163 (25.87)
- คอมพิวเตอร์	28 (21.21)	44 (20.09)	31 (18.79)	20 (17.54)	123 (19.52)
- บัญชี	20 (15.15)	15 (6.85)	9 (5.45)	2 (1.76)	46 (7.30)
- การใช้งานอินเทอร์เน็ต	5 (3.79)	21 (9.59)	9 (5.45)	6 (5.26)	41 (6.51)
- เทคนิคการวิจัย	4 (3.03)	21 (9.59)	5 (3.03)	6 (5.26)	36 (5.71)
- อื่นๆ	2 (1.52)	5 (2.28)	2 (1.22)	7 (6.14)	16 (2.55)
หลักสูตรที่ควรเพิ่มเติมเพื่อประโยชน์ในการทำงาน ผู้ตอบแบบสอบถามสามารถเลือกตอบได้มากกว่า 1 คำตอบ					

ตารางภาคผนวกที่ 2 ภาวะการทำงานของผู้สำเร็จการศึกษาระดับปริญญาตรี ภาคปกติ รุ่นปีการศึกษา 2549 ของสำนักวิชาเทคโนโลยีสารสนเทศ

รายละเอียดข้อมูล	สาขาวิชา				รวมสำนัก จำนวน (ร้อยละ)
	เทคโนโลยีสารสนเทศ จำนวน (ร้อยละ)	วิทยาการคอมพิวเตอร์ จำนวน (ร้อยละ)	วิศวกรรมคอมพิวเตอร์ จำนวน (ร้อยละ)	เทคโนโลยีการสื่อสารฯ จำนวน (ร้อยละ)	
สถานภาพการทำงานของผู้สำเร็จการศึกษา	60 (100.00)	34 (100.00)	24 (100.00)	32 (100.00)	150 (100.00)
- ทำงานแล้ว	46 (76.66)	30 (88.23)	20 (83.33)	24 (75.00)	120 (80.00)
- ยังไม่ได้ทำงานและไม่ได้ศึกษาต่อ	6 (10.00)	1 (2.94)	2 (8.35)	4 (12.50)	13 (8.67)
- กำลังศึกษาต่อ	3 (5.01)	3 (8.83)	1 (4.16)	3 (9.38)	10 (6.67)
- ทำงานและศึกษาต่อ	5 (8.33)	-	1 (4.16)	1 (3.12)	7 (4.66)
ความรู้ความสามารถพิเศษที่ช่วยให้ได้งานทำ	51 (100.00)	30 (100.00)	21 (100.00)	25 (100.00)	127 (100.00)
- ด้านการใช้คอมพิวเตอร์	45 (88.23)	26 (86.67)	16 (76.19)	22 (88.00)	109 (85.83)
- ด้านภาษาต่างประเทศ	5 (9.80)	3 (10.00)	4 (19.04)	2 (8.00)	14 (11.02)
- ด้านกิจกรรมสันทนาการ	-	-	1 (4.77)	-	1 (0.79)
- อื่นๆ	1 (1.97)	1 (3.33)	-	1 (4.00)	3 (2.36)
ประเภทหน่วยงานที่ทำ	51 (100.00)	30 (100.00)	21 (100.00)	25 (100.00)	127 (100.00)
- พนักงานบริษัท/องค์กรธุรกิจเอกชน	43 (84.31)	23 (76.67)	14 (66.66)	22 (88.00)	102 (80.31)
- ข้าราชการ/เจ้าหน้าที่หน่วยงานของรัฐ	4 (7.84)	5 (16.66)	1 (4.78)	2 (8.00)	12 (9.45)
- ดำเนินธุรกิจอิสระ/เจ้าของกิจการ	3 (5.88)	2 (6.67)	2 (9.52)	-	7 (5.51)
- รัฐวิสาหกิจ	1 (1.97)	-	4 (19.04)	1 (4.00)	6 (4.73)

ตารางภาคผนวกที่ 2 ภาวะการทำงานของผู้สำเร็จการศึกษาระดับปริญญาตรี ภาคปกติ รุ่นปีการศึกษา 2549 ของสำนักวิชาเทคโนโลยีสารสนเทศ (ต่อ)

รายละเอียดข้อมูล	สาขาวิชา				รวมสำนัก จำนวน (ร้อยละ)
	เทคโนโลยีสารสนเทศ จำนวน (ร้อยละ)	วิทยาการคอมพิวเตอร์ จำนวน (ร้อยละ)	วิศวกรรมคอมพิวเตอร์ จำนวน (ร้อยละ)	เทคโนโลยีการสื่อสารฯ จำนวน (ร้อยละ)	
ที่ตั้งของสถานที่ทำงาน	51 (100.00)	30 (100.00)	21 (100.00)	25 (100.00)	127 (100.00)
- กรุงเทพฯ และปริมณฑล	31 (60.78)	21 (70.00)	12 (57.14)	19 (76.00)	83 (65.35)
- ภาคเหนือ	4 (7.86)	7 (23.34)	4 (19.05)	3 (12.00)	18 (14.17)
- ภาคตะวันออก	2 (3.92)	-	3 (14.29)	1 (4.00)	6 (4.72)
- ภาคตะวันออกเฉียงเหนือ	2 (3.92)	1 (3.33)	1 (4.76)	1 (4.00)	5 (3.94)
- ภาคตะวันตก	3 (5.88)	1 (3.33)	-	-	4 (3.15)
- ภาคใต้	2 (3.92)	-	-	-	2 (1.57)
- ภาคกลาง	1 (1.96)	-	-	-	1 (0.80)
- ไม่ระบุ	6 (11.76)	-	1 (4.76)	1 (4.00)	8 (6.30)
อัตราเงินเดือนที่ได้รับ	51 (100.00)	30 (100.00)	21 (100.00)	25 (100.00)	127 (100.00)
- มากกว่า 15,000 บาท	7 (13.73)	1 (3.33)	8 (38.10)	6 (24.00)	22 (17.32)
- 12,001 - 15,000 บาท	12 (23.53)	16 (53.34)	6 (28.57)	9 (36.00)	43 (33.86)
- 10,001 - 12,000 บาท	10 (19.61)	4 (13.33)	1 (4.76)	5 (20.00)	20 (15.75)
- 7,940 - 10,000 บาท	14 (27.45)	7 (23.33)	5 (23.81)	3 (12.00)	29 (22.83)
- ต่ำกว่า 7,940 บาท	6 (13.73)	2 (6.67)	1 (4.76)	2 (8.00)	11 (8.66)
- ไม่ระบุ	2 (1.95)	-	-	-	2 (1.58)
อัตราเงินเดือนเฉลี่ย	11,500	12,300	14,500	13,900	13,100

ตารางภาคผนวกที่ 2 ภาวะการทำงานของผู้สำเร็จการศึกษาระดับปริญญาตรี ภาคปกติ รุ่นปีการศึกษา 2549 ของสำนักวิชาเทคโนโลยีสารสนเทศ (ต่อ)

รายละเอียดข้อมูล	สาขาวิชา				รวมสำนัก จำนวน (ร้อยละ)
	เทคโนโลยีสารสนเทศ จำนวน (ร้อยละ)	วิทยาการคอมพิวเตอร์ จำนวน (ร้อยละ)	วิศวกรรมคอมพิวเตอร์ จำนวน (ร้อยละ)	เทคโนโลยีการสื่อสารฯ จำนวน (ร้อยละ)	
ความพอใจต่องานที่ทำ	51 (100.00)	30 (100.00)	21 (100.00)	25 (100.00)	127 (100.00)
- พอใจ	36 (70.58)	22 (73.33)	16 (76.19)	17 (68.00)	91 (71.65)
- ไม่พอใจ	15 (29.42)	8 (26.67)	5 (23.80)	8 (32.00)	36 (28.35)
สาเหตุที่ไม่พอใจต่องานที่ทำ	15 (100.00)	8 (100.00)	5 (100.00)	8 (100.00)	36 (100.00)
- ขาดความก้าวหน้า	3 (20.00)	3 (37.50)	3 (60.00)	2 (25.00)	11 (30.56)
- ค่าตอบแทนต่ำ	5 (33.33)	2 (25.00)	1 (20.00)	2 (25.00)	10 (27.78)
- ระบบงานไม่ดี	1 (6.67)	1 (12.50)	-	2 (25.00)	4 (11.11)
- ไม่ได้ใช้ความรู้ที่เรียนมา	2 (13.33)	-	-	1 (12.50)	3 (8.33)
- ขาดความมั่นคง	1 (6.67)	-	1 (20.00)	1 (12.50)	3 (8.33)
- อื่นๆ	3 (20.00)	2 (25.00)	-	-	5 (13.89)
ระยะเวลาในการได้งานทำหลังสำเร็จการศึกษา	51 (100.00)	30 (100.00)	21 (100.00)	25 (100.00)	127 (100.00)
- ได้งานทันที	11 (21.56)	4 (13.33)	9 (42.85)	9 (36.00)	33 (25.98)
- 1 - 2 เดือน	16 (31.37)	7 (23.33)	4 (19.04)	8 (32.00)	35 (27.56)
- 3 - 6 เดือน	18 (35.29)	18 (60.00)	7 (33.33)	7 (28.00)	50 (39.37)
- 7 - 9 เดือน	2 (3.92)	1 (3.34)	1 (4.78)	1 (4.00)	5 (3.94)
- 10 - 12 เดือน	3 (5.88)	-	-	-	3 (2.36)
- ได้งานระหว่างศึกษา	1 (1.98)	-	-	-	1 (0.79)

ตารางภาคผนวกที่ 2 ภาวะการทำงานของผู้สำเร็จการศึกษาระดับปริญญาตรี ภาคปกติ รุ่นปีการศึกษา 2549 ของสำนักวิชาเทคโนโลยีสารสนเทศ (ต่อ)

รายละเอียดข้อมูล	สาขาวิชา				รวมสำนัก จำนวน (ร้อยละ)
	เทคโนโลยีสารสนเทศ จำนวน (ร้อยละ)	วิทยาการคอมพิวเตอร์ จำนวน (ร้อยละ)	วิศวกรรมคอมพิวเตอร์ จำนวน (ร้อยละ)	เทคโนโลยีการสื่อสารฯ จำนวน (ร้อยละ)	
ลักษณะงานที่ทำตรงตามสาขาวิชาที่สำเร็จการศึกษา	51 (100.00)	30 (100.00)	21 (100.00)	25 (100.00)	127 (100.00)
- ตรง	40 (78.42)	27 (90.00)	18 (85.72)	24 (96.00)	109 (85.83)
- ไม่ตรง	11 (21.56)	3 (10.00)	3 (14.28)	1 (4.00)	18 (14.17)
การนำความรู้ไม่ประยุกต์ใช้กับงานที่ทำ	51 (100.00)	30 (100.00)	21 (100.00)	25 (100.00)	127 (100.00)
- มากที่สุด	8 (15.68)	3 (10.00)	3 (14.28)	2 (8.00)	16 (12.60)
- มาก	18 (35.29)	14 (46.66)	9 (42.85)	12 (48.00)	53 (41.73)
- ปานกลาง	20 (39.21)	9 (30.00)	7 (33.33)	10 (40.00)	46 (36.22)
- น้อย	4 (7.84)	4 (13.34)	2 (9.54)	-	10 (7.87)
- น้อยที่สุด	1 (1.98)	-	-	1 (4.00)	2 (1.58)
สาเหตุที่ยังไม่ได้งานทำและปัญหาในการหางานทำหลังสำเร็จการศึกษา พิจารณาเฉพาะผู้สำเร็จการศึกษาที่ยังไม่ได้ทำงานและไม่ได้ศึกษาต่อ					
สาเหตุที่ยังไม่ได้งานทำ	6 (100.00)	1 (100.00)	2 (100.00)	4 (100.00)	13 (100.00)
- รอฟังคำตอบจากหน่วยงาน	2 (33.33)	-	2 (100.00)	-	4 (30.77)
- ยังไม่ประสงค์ทำงาน	2 (33.33)	1 (100.00)	-	1 (25.00)	4 (30.77)
- หางานทำไม่ได้	1 (16.67)	-	-	-	1 (7.69)
- อื่นๆ	1 (16.67)	-	-	3 (75.00)	4 (30.77)

ตารางภาคผนวกที่ 2 ภาวะการทำงานของผู้สำเร็จการศึกษาระดับปริญญาตรี ภาคปกติ รุ่นปีการศึกษา 2549 ของสำนักวิชาเทคโนโลยีสารสนเทศ (ต่อ)

รายละเอียดข้อมูล	สาขาวิชา				รวมสำนัก จำนวน (ร้อยละ)
	เทคโนโลยีสารสนเทศ จำนวน (ร้อยละ)	วิทยาการคอมพิวเตอร์ จำนวน (ร้อยละ)	วิศวกรรมคอมพิวเตอร์ จำนวน (ร้อยละ)	เทคโนโลยีการสื่อสารฯ จำนวน (ร้อยละ)	
ปัญหาในการหางานทำหลังสำเร็จการศึกษา	6 (100.00)	1 (100.00)	2 (100.00)	4 (100.00)	13 (100.00)
- ไม่มีปัญหา	3 (50.00)	1 (100.00)	1 (50.00)	3 (75.00)	8 (61.54)
- หางานที่ลูกใจไม่ได้	2 (33.33)	-	-	1 (25.00)	3 (23.08)
- ไม่ทราบแหล่งงาน	1 (16.67)	-	1 (50.00)	-	2 (15.38)
ข้อมูลการศึกษาต่อ พิจารณาเฉพาะผู้ที่ทำงานแล้ว และไม่ได้ทำงานและไม่ได้ศึกษาต่อ					
การศึกษาต่อยังสถาบันการศึกษา	52 (100.00)	31 (100.00)	22 (100.00)	28 (100.00)	133 (100.00)
- ไม่ต้องการศึกษาต่อ	2 (3.85)	1 (3.23)	5 (22.73)	5 (17.86)	13 (9.78)
- ต้องการศึกษาต่อ	50 (96.15)	30 (96.77)	17 (77.27)	23 (82.14)	120 (90.22)
สาขาวิชาที่ต้องการศึกษาต่อ	50 (100.00)	30 (100.00)	17 (100.00)	23 (100.00)	120 (100.00)
- สาขาวิชาเดิม	24 (48.00)	19 (63.33)	8 (47.06)	7 (30.44)	58 (48.33)
- สาขาวิชาอื่นที่ไม่ใช่สาขาวิชาเดิม	26 (52.00)	11 (36.67)	9 (52.94)	16 (69.56)	62 (51.67)
ประเภทของสถาบันการศึกษาที่ต้องการศึกษาต่อ	50 (100.00)	30 (100.00)	17 (100.00)	23 (100.00)	120 (100.00)
- รัฐบาล	42 (84.00)	24 (80.00)	16 (94.12)	20 (86.96)	102 (85.00)
- ต่างประเทศ	5 (10.00)	5 (16.67)	1 (5.88)	3 (13.04)	14 (11.67)
- เอกชน	3 (6.00)	1 (3.33)	-	-	4 (3.33)

ตารางภาคผนวกที่ 2 ภาวะการทำงานของผู้สำเร็จการศึกษาระดับปริญญาตรี ภาคปกติ รุ่นปีการศึกษา 2549 ของสำนักวิชาเทคโนโลยีสารสนเทศ (ต่อ)

รายละเอียดข้อมูล	สาขาวิชา				รวมสำนัก จำนวน (ร้อยละ)
	เทคโนโลยีสารสนเทศ จำนวน (ร้อยละ)	วิทยาการคอมพิวเตอร์ จำนวน (ร้อยละ)	วิศวกรรมคอมพิวเตอร์ จำนวน (ร้อยละ)	เทคโนโลยีการสื่อสารฯ จำนวน (ร้อยละ)	
เหตุผลที่ตัดสินใจศึกษาต่อ	50 (100.00)	30 (100.00)	17 (100.00)	23 (100.00)	120 (100.00)
- งานที่ต้องการ ต้องใช้วุฒิการศึกษาสูงขึ้น	18 (36.00)	11 (36.67)	5 (29.41)	7 (30.43)	41 (34.17)
- เป็นความต้องการของบิดามารดา/ผู้ปกครอง	10 (20.00)	6 (20.00)	3 (17.65)	4 (17.40)	23 (19.17)
- ได้รับทุนการศึกษา	1 (2.00)	2 (6.66)	-	-	3 (2.49)
- อื่น ๆ (ต้องการเพิ่มเติมความรู้, เปลี่ยนสายงาน)	21 (42.00)	11 (36.67)	9 (52.94)	12 (52.17)	53 (44.17)
ปัญหาในการศึกษาต่อ	50 (100.00)	30 (100.00)	17 (100.00)	23 (100.00)	120 (100.00)
- ไม่มีปัญหา	21 (42.00)	11 (36.67)	10 (58.82)	9 (39.12)	51 (42.50)
- ขาดแคลนเงินทุน	16 (32.00)	13 (43.33)	6 (35.29)	11 (47.83)	46 (38.33)
- คุณสมบัติในการสมัครเรียน	5 (10.00)	2 (6.67)	-	1 (4.35)	8 (6.67)
- ข้อมูลสถานที่ศึกษาต่อไม่เพียงพอ	2 (4.00)	3 (10.00)	1 (5.89)	1 (4.35)	7 (5.83)
- ขาดความรู้พื้นฐานในการศึกษาต่อ	4 (8.00)	1 (3.33)	-	1 (4.35)	6 (5.00)
- อื่นๆ	2 (4.00)	-	-	-	2 (1.67)

ตารางภาคผนวกที่ 2 ภาวะการทำงานของผู้สำเร็จการศึกษาระดับปริญญาตรี ภาคปกติ รุ่นปีการศึกษา 2549 ของสำนักวิชาเทคโนโลยีสารสนเทศ (ต่อ)

รายละเอียดข้อมูล	สาขาวิชา				รวมสำนัก จำนวน (ร้อยละ)
	เทคโนโลยีสารสนเทศ จำนวน (ร้อยละ)	วิทยาการคอมพิวเตอร์ จำนวน (ร้อยละ)	วิศวกรรมคอมพิวเตอร์ จำนวน (ร้อยละ)	เทคโนโลยีการสื่อสารฯ จำนวน (ร้อยละ)	
หลักสูตรที่ควรเพิ่มเติมเพื่อประโยชน์ในการทำงาน	126 (100.00)	73 (100.00)	61 (100.00)	68 (100.00)	328 (100.00)
- การฝึกปฏิบัติจริง	43 (34.13)	23 (31.51)	20 (32.79)	26 (38.23)	112 (34.15)
- คอมพิวเตอร์	30 (23.81)	18 (24.66)	15 (24.59)	13 (19.12)	76 (23.17)
- ภาษาอังกฤษ	29 (23.02)	16 (21.92)	14 (22.95)	16 (23.53)	75 (22.86)
- เทคนิคการวิจัย	12 (9.52)	9 (12.33)	7 (11.47)	8 (11.76)	36 (10.97)
- การใช้งานอินเทอร์เน็ต	7 (5.56)	5 (6.85)	1 (1.64)	4 (5.88)	17 (5.18)
- บัญชี	4 (3.17)	2 (2.73)	2 (3.28)	-	8 (2.44)
- อื่นๆ	1 (0.79)	-	2 (3.28)	1 (1.48)	4 (1.23)
หลักสูตรที่ควรเพิ่มเติมเพื่อประโยชน์ในการทำงาน ผู้ตอบแบบสอบถามสามารถเลือกตอบได้มากกว่า 1 คำตอบ					

ตารางภาคผนวกที่ 3 ภาวะการทำงานของผู้สำเร็จการศึกษาระดับปริญญาตรี ภาคปกติ รุ่นปีการศึกษา 2549 ของสำนักวิชาอุตสาหกรรมเกษตร

รายละเอียดข้อมูล	สาขาวิชา		รวมสำนัก จำนวน (ร้อยละ)
	เทคโนโลยีการอาหาร จำนวน (ร้อยละ)	เทคโนโลยีหลังการเก็บเกี่ยวและบรรจุภัณฑ์ จำนวน (ร้อยละ)	
สถานภาพการทำงานของผู้สำเร็จการศึกษา	22 (100.00)	13 (100.00)	35 (100.00)
- ทำงานแล้ว	16 (72.73)	9 (69.23)	25 (71.43)
- ยังไม่ได้ทำงานและไม่ได้ศึกษาต่อ	5 (22.73)	3 (23.08)	8 (22.85)
- ทำงานและศึกษาต่อ	1 (4.54)	-	1 (2.86)
- กำลังศึกษาต่อ	-	1 (7.69)	1 (2.86)
ความรู้ความสามารถพิเศษที่ช่วยให้ได้งานทำ	17 (100.00)	9 (100.00)	26 (100.00)
- ด้านภาษาต่างประเทศ	11 (64.71)	-	11 (42.31)
- ด้านการใช้คอมพิวเตอร์	3 (17.65)	5 (55.56)	8 (30.77)
- ด้านกีฬา	1 (5.88)	1 (11.11)	2 (7.69)
- ด้านศิลปะ	-	1 (11.11)	1 (3.85)
- อื่นๆ	2 (11.76)	2 (22.22)	4 (15.38)
ประเภทงานที่ทำ	17 (100.00)	9 (100.00)	26 (100.00)
- พนักงานบริษัท/องค์กรธุรกิจเอกชน	14 (82.35)	7 (77.78)	21 (80.77)
- ดำเนินธุรกิจอิสระ/เจ้าของกิจการ	1 (5.88)	1 (11.11)	2 (7.69)
- รัฐวิสาหกิจ	2 (11.77)	-	2 (7.69)
- ข้าราชการ/เจ้าหน้าที่หน่วยงานของรัฐ	-	1 (11.11)	1 (3.85)

ตารางภาคผนวกที่ 3 ภาวะการทำงานของผู้สำเร็จการศึกษาระดับปริญญาตรี ภาคปกติ รุ่นปีการศึกษา 2549 ของสำนักวิชาอุตสาหกรรมเกษตร (ต่อ)

รายละเอียดข้อมูล	สาขาวิชา		รวมสำนัก จำนวน (ร้อยละ)
	เทคโนโลยีการอาหาร จำนวน (ร้อยละ)	เทคโนโลยีหลังการเก็บเกี่ยวและบรรจุภัณฑ์ จำนวน (ร้อยละ)	
ที่ตั้งของสถานที่ทำงาน	17 (100.00)	9 (100.00)	26 (100.00)
- กรุงเทพฯ และปริมณฑล	7 (41.19)	5 (55.56)	12 (46.15)
- ภาคเหนือ	3 (17.65)	2 (22.22)	5 (19.23)
- ภาคตะวันออก	2 (11.76)	-	2 (7.69)
- ภาคตะวันตก	1 (5.88)	1 (11.11)	2 (7.69)
- ภาคตะวันออกเฉียงเหนือ	1 (5.88)	-	1 (3.85)
- ภาคใต้	1 (5.88)	-	1 (3.85)
- ภาคกลาง	-	1 (11.11)	1 (3.85)
- ไม่ระบุ	2 (11.76)	-	2 (7.69)
อัตราเงินเดือนที่ได้รับ	17 (100.00)	9 (100.00)	26 (100.00)
- มากกว่า 15,000 บาท	2 (11.76)	-	2 (7.69)
- 12,001 - 15,000 บาท	1 (5.89)	1 (11.11)	2 (7.69)
- 10,001 - 12,000 บาท	5 (29.41)	1 (11.11)	6 (23.08)
- 7,940 - 10,000 บาท	7 (41.18)	5 (55.56)	12 (46.15)
- ต่ำกว่า 7,940 บาท	2 (11.76)	2 (22.22)	4 (15.39)
อัตราเงินเดือนเฉลี่ย	10,500	9,800	10,200

ตารางภาคผนวกที่ 3 ภาวะการทำงานของผู้สำเร็จการศึกษาระดับปริญญาตรี ภาคปกติ รุ่นปีการศึกษา 2549 ของสำนักวิชาอุตสาหกรรมเกษตร (ต่อ)

รายละเอียดข้อมูล	สาขาวิชา		รวมสำนัก จำนวน (ร้อยละ)
	เทคโนโลยีการอาหาร จำนวน (ร้อยละ)	เทคโนโลยีหลังการเก็บเกี่ยวและบรรจุภัณฑ์ จำนวน (ร้อยละ)	
ความพอใจต่องานที่ทำ	17 (100.00)	9 (100.00)	26 (100.00)
- พอใจ	14 (82.35)	7 (77.78)	21 (80.77)
- ไม่พอใจ	3 (17.65)	2 (22.22)	5 (19.23)
สาเหตุที่ไม่พอใจต่องานที่ทำ	3 (100.00)	2 (100.00)	5 (100.00)
- ขาดความก้าวหน้า	1 (33.33)	1 (50.00)	2 (40.00)
- ค่าตอบแทนต่ำ	1 (33.34)	-	1 (20.00)
- ไม่ได้ใช้ความรู้ที่เรียนมา	1 (33.33)	-	1 (20.00)
- ระบบงานไม่ดี	-	1 (50.00)	1 (20.00)
ระยะเวลาในการได้งานทำหลังสำเร็จการศึกษา	17 (100.00)	9 (100.00)	26 (100.00)
- ได้งานทันที	2 (11.76)	1 (11.11)	3 (11.54)
- 1-2 เดือน	5 (29.42)	5 (55.56)	10 (38.46)
- 3-6 เดือน	8 (47.06)	1 (11.11)	9 (34.61)
- 7-9 เดือน	2 (11.76)	1 (11.11)	3 (11.54)
- 10-12 เดือน	-	1 (11.11)	1 (3.85)
ลักษณะงานที่ทำตรงตามสาขาวิชาที่สำเร็จการศึกษา	17 (100.00)	9 (100.00)	26 (100.00)
- ตรง	10 (58.82)	6 (66.67)	16 (61.54)
- ไม่ตรง	7 (41.18)	3 (33.33)	10 (38.46)

ตารางภาคผนวกที่ 3 ภาวะการทำงานของผู้สำเร็จการศึกษาระดับปริญญาตรี ภาคปกติ รุ่นปีการศึกษา 2549 ของสำนักวิชาอุตสาหกรรมเกษตร (ต่อ)

รายละเอียดข้อมูล	สาขาวิชา		รวมสำนัก จำนวน (ร้อยละ)
	เทคโนโลยีการอาหาร จำนวน (ร้อยละ)	เทคโนโลยีหลังการเก็บเกี่ยวและบรรจุภัณฑ์ จำนวน (ร้อยละ)	
การนำความรู้ไม่ประยุกต์ใช้กับงานที่ทำ	17 (100.00)	9 (100.00)	26 100.00
- มากที่สุด	1 (5.88)	1 (11.12)	2 (7.69)
- มาก	6 (3.53)	4 (44.44)	10 (38.46)
- ปานกลาง	8 (47.06)	4 (44.44)	12 (46.16)
- น้อย	2 (43.53)	-	2 (7.69)
สาเหตุที่ยังไม่ได้งานทำและปัญหาในการหางานทำหลังสำเร็จการศึกษา พิจารณาเฉพาะผู้สำเร็จการศึกษาที่ยังไม่ได้ทำงานและไม่ได้ศึกษาต่อ			
สาเหตุที่ยังไม่ได้งานทำ	5 (100.00)	3 (100.00)	8 (100.00)
- ยังไม่ประสงค์ทำงาน	2 (40.00)	1 (33.34)	3 (37.50)
- รอฟังคำตอบจากหน่วยงาน	1 (20.00)	-	1 (12.50)
- หางานทำไม่ได้	-	1 (33.33)	1 (12.50)
- อื่นๆ	2 (40.00)	1 (33.33)	3 (37.50)
ปัญหาในการหางานทำหลังสำเร็จการศึกษา	5 (100.00)	3 (100.00)	8 (100.00)
- ไม่มีปัญหา	4 (80.00)	1 (33.33)	5 (62.50)
- หางานที่ถูใจไม่ได้	1 (20.00)	2 (66.67)	3 (48.50)

ตารางภาคผนวกที่ 3 ภาวะการทำงานของผู้สำเร็จการศึกษาระดับปริญญาตรี ภาคปกติ รุ่นปีการศึกษา 2549 ของสำนักวิชาอุตสาหกรรมเกษตร (ต่อ)

รายละเอียดข้อมูล	สาขาวิชา		รวมสำนัก จำนวน (ร้อยละ)
	เทคโนโลยีการอาหาร จำนวน (ร้อยละ)	เทคโนโลยีหลังการเก็บเกี่ยวและบรรจุภัณฑ์ จำนวน (ร้อยละ)	
ข้อมูลการศึกษาต่อ พิจารณาเฉพาะผู้ที่ทำงานแล้ว และไม่ทำงานและไม่ได้ศึกษาต่อ			
การศึกษาต่อยังสถาบันการศึกษา	21 (100.00)	12 (100.00)	33 (100.00)
- ไม่ต้องการศึกษาต่อ	4 (19.05)	2 (16.67)	6 (18.18)
- ต้องการศึกษาต่อ	17 (80.95)	10 (83.33)	27 (81.82)
สาขาวิชาที่ต้องการศึกษาต่อ	17 (100.00)	10 (100.00)	27 (100.00)
- สาขาวิชาเดิม	5 (29.41)	5 (50.00)	10 (37.04)
- สาขาวิชาอื่นที่ไม่ใช่สาขาวิชาเดิม	12 (70.59)	5 (50.00)	17 (62.96)
ประเภทของสถาบันการศึกษาที่ต้องการศึกษาต่อ	17 (100.00)	10 (100.00)	27 (100.00)
- รัฐบาล	17 (100.00)	7 (70.00)	24 (88.89)
- ต่างประเทศ	-	3 (30.00)	3 (11.11)
เหตุผลที่ตัดสินใจศึกษาต่อ	17 (100.00)	10 (100.00)	27 (100.00)
- งานที่ต้องการ ต้องใช้วุฒิการศึกษาสูงขึ้น	8 (47.06)	3 (30.00)	11 (40.74)
- เป็นความต้องการของบิดามารดา/ผู้ปกครอง	3 (17.65)	5 (50.00)	8 (29.63)
- อื่น ๆ (ต้องการเพิ่มเติมความรู้, เปลี่ยนสายงาน)	6 (35.29)	2 (20.00)	8 (29.63)
ปัญหาในการศึกษาต่อ	17 (100.00)	10 (100.00)	27 (100.00)
- ไม่มีปัญหา	9 (52.94)	4 (40.00)	13 (48.15)
- ขาดแคลนเงินทุน	5 (29.41)	2 (20.00)	7 (25.96)

ตารางภาคผนวกที่ 3 ภาวะการทำงานของผู้สำเร็จการศึกษาระดับปริญญาตรี ภาคปกติ รุ่นปีการศึกษา 2549 ของสำนักวิชาอุตสาหกรรมเกษตร (ต่อ)

รายละเอียดข้อมูล	สาขาวิชา		รวมสำนัก จำนวน (ร้อยละ)
	เทคโนโลยีการอาหาร จำนวน (ร้อยละ)	เทคโนโลยีหลังการเก็บเกี่ยวและบรรจุภัณฑ์ จำนวน (ร้อยละ)	
- ขาดความรู้พื้นฐานในการศึกษาต่อ	2 (11.76)	2 (20.00)	4 (14.81)
- คุณสมบัติในการสมัครเรียน	-	1 (10.00)	1 (3.70)
- อื่นๆ	1 (5.89)	1 (10.00)	2 (7.38)
หลักสูตรที่ควรเพิ่มเติมเพื่อประโยชน์ในการทำงาน	60 (100.00)	25 (100.00)	85 (100.00)
- ภาษาอังกฤษ	16 (26.68)	8 (32.00)	24 (28.23)
- คอมพิวเตอร์	14 (23.33)	6 (24.00)	20 (23.53)
- การฝึกปฏิบัติจริง	11 (18.33)	4 (16.00)	15 (17.65)
- การใช้งานอินเทอร์เน็ต	10 (16.67)	2 (8.00)	12 (14.12)
- เทคนิคการวิจัย	5 (8.33)	2 (8.00)	7 (8.23)
- บัญชี	2 (3.33)	3 (12.00)	5 (5.88)
- อื่นๆ	2 (3.33)	-	2 (2.36)
หลักสูตรที่ควรเพิ่มเติมเพื่อประโยชน์ในการทำงาน ผู้ตอบแบบสอบถามสามารถเลือกตอบได้มากกว่า 1 คำตอบ			

ภาคผนวกที่ 4 ภาวะการทำงานของผู้สำเร็จการศึกษาระดับปริญญาโท ภาคพิเศษ รุ่นปีการศึกษา 2549 ของสำนักวิชาศิลปศาสตร์

รายละเอียดข้อมูล	สาขาวิชา		รวมสำนัก จำนวน (ร้อยละ)
	สาขาวิชาบริหารการศึกษา จำนวน (ร้อยละ)	สาขาวิชารัฐประศาสนศาสตร์ จำนวน (ร้อยละ)	
สถานภาพการทำงานของผู้สำเร็จการศึกษา	11 (100.00)	15 (100.00)	26 (100.00)
- ทำงานแล้ว	9 (81.82)	12 (80.00)	21 (80.77)
- ยังไม่ได้ทำงานและไม่ได้ศึกษาต่อ	1 (9.09)	2 (13.33)	3 (11.54)
- ทำงานและศึกษาต่อ	1 (9.09)	1 (6.67)	2 (7.69)
ความรู้ความสามารถพิเศษที่ช่วยให้ได้งานทำ	10 (100.00)	13 (100.00)	23 (100.00)
- ด้านการใช้คอมพิวเตอร์	4 (40.00)	6 (46.15)	10 (43.48)
- ด้านภาษาต่างประเทศ	4 (40.00)	2 (15.39)	6 (26.09)
- ด้านนาฏศิลป์/ดนตรีขับร้อง	1 (10.00)	-	1 (4.34)
- อื่นๆ (ความรู้ทั่วไป, บุคลิกภาพ)	1 (10.00)	5 (38.46)	6 (26.09)
ประเภทของหน่วยงานที่ทำ	10 (100.00)	13 (100.00)	23 (100.00)
- ข้าราชการ/เจ้าหน้าที่หน่วยงานของรัฐ	4 (40.00)	7 (53.85)	11 (47.83)
- ดำเนินธุรกิจอิสระ/เจ้าของกิจการ	5 (50.00)	1 (7.70)	6 (26.09)
- พนักงานบริษัท/องค์กรธุรกิจเอกชน	1 (10.00)	2 (15.38)	3 (13.04)
- รัฐวิสาหกิจ	-	3 (23.07)	3 (13.04)
ที่ตั้งของสถานที่ทำงาน	10 (100.00)	13 (100.00)	23 (100.00)
- ภาคเหนือ	9 (81.82)	11 (84.62)	20 (86.96)
- ไม่ระบุ	1 (18.18)	2 (15.38)	3 (13.04)

ภาคผนวกที่ 4 ภาวะการทำงานของผู้สำเร็จการศึกษาระดับปริญญาโท ภาคพิเศษ รุ่นปีการศึกษา 2549 ของสำนักวิชาศิลปศาสตร์ (ต่อ)

รายละเอียดข้อมูล	สาขาวิชา		รวมสำนัก จำนวน (ร้อยละ)
	สาขาวิชาบริหารการศึกษา จำนวน (ร้อยละ)	สาขาวิชารัฐประศาสนศาสตร์ จำนวน (ร้อยละ)	
อัตราเงินเดือนที่ได้รับ	10 (100.00)	13 (100.00)	23 (100.00)
- มากกว่า 50,000 บาท	1 (10.00)	-	1 (4.35)
- 9,700 - 20,000 บาท	6 (60.00)	11 (84.62)	17 (73.91)
- ต่ำกว่า 9,700 บาท	3 (30.00)	-	3 (13.04)
- ไม่ระบุ	-	2 (15.38)	2 (8.70)
อัตราเงินเดือนเฉลี่ย	30,200	11,400	20,800
ความพอใจต่องานที่ทำ	10 (100.00)	13 (100.00)	23 (100.00)
- พอใจ	8 (80.00)	12 (92.31)	20 (86.96)
- ไม่พอใจ	2 (20.00)	1 (7.69)	3 (13.04)
สาเหตุที่ไม่พอใจต่องานที่ทำ	2 (100.00)	1 (100.00)	3 (100.00)
- ระบบงานไม่ดี	2 (100.00)	1 (100.00)	3 (100.00)
ระยะเวลาในการได้งานทำหลังสำเร็จการศึกษา	10 (100.00)	13 (100.00)	23 (100.00)
- ได้งานทันที	2 (20.00)	6 (46.15)	8 (34.78)
- 1 - 2 เดือน	1 (10.00)	-	1 (4.35)
- 10 - 12 เดือน	-	1 (7.70)	1 (4.35)
- ได้งานระหว่างศึกษา	7 (70.00)	6 (46.15)	13 (56.52)

ภาคผนวกที่ 4 ภาวะการทำงานของสำเร็จการศึกษาระดับปริญญาโท ภาคพิเศษ รุ่นปีการศึกษา 2549 ของสำนักวิชาศิลปศาสตร์ (ต่อ)

รายละเอียดข้อมูล	สาขาวิชา		รวมสำนัก จำนวน (ร้อยละ)
	สาขาวิชาบริหารการศึกษา จำนวน (ร้อยละ)	สาขาวิชารัฐประศาสนศาสตร์ จำนวน (ร้อยละ)	
ลักษณะงานที่ทำตรงตามสาขาวิชาที่สำเร็จการศึกษา	10 (100.00)	13 (100.00)	23 (100.00)
- ตรง	10 (100.00)	13 (100.00)	23 (100.00)
การนำความรู้ไปประยุกต์ใช้กับงานที่ทำ	10 (100.00)	13 (100.00)	23 (100.00)
- มากที่สุด	5 (50.00)	5 (38.46)	10 (43.48)
- มาก	4 (40.00)	4 (30.77)	8 (34.78)
- ปานกลาง	1 (10.00)	2 (15.39)	3 (13.04)
- น้อย	-	1 (7.69)	1 (4.35)
- น้อยที่สุด	-	1 (7.69)	1 (4.35)
สาเหตุที่ยังไม่ได้งานทำและปัญหาในการหางานทำหลังสำเร็จการศึกษา พิจารณาเฉพาะผู้สำเร็จการศึกษาที่ยังไม่ได้ทำงานและไม่ได้ศึกษาต่อ			
สาเหตุที่ยังไม่ได้ทำงาน	1 (100.00)	2 (100.00)	3 (100.00)
- หางานทำไม่ได้	1 (100.00)	2 (100.00)	3 (100.00)
ปัญหาในการหางานทำหลังสำเร็จการศึกษา	1 (100.00)	2 (100.00)	3 (100.00)
- ไม่ทราบแหล่งงาน	1 (100.00)	-	1 (33.34)
- สอบเข้าทำงานไม่ได้	-	1 (50.00)	1 (33.33)
- คุณสมบัติไม่ตรงตำแหน่งงาน	-	1 (50.00)	1 (33.33)

ภาคผนวกที่ 4 ภาวะการทำงานของสำเร็จการศึกษาระดับปริญญาโท ภาคพิเศษ รุ่นปีการศึกษา 2549 ของสำนักวิชาศิลปศาสตร์ (ต่อ)

รายละเอียดข้อมูล	สาขาวิชา		รวมสำนัก จำนวน (ร้อยละ)
	สาขาวิชาบริหารการศึกษา จำนวน (ร้อยละ)	สาขาวิชารัฐประศาสนศาสตร์ จำนวน (ร้อยละ)	
ข้อมูลการศึกษาต่อ พิจารณาเฉพาะผู้ที่ทำงานแล้ว ไม่ได้ทำงานและไม่ได้ศึกษาต่อ			
การศึกษาต่อยังสถาบันการศึกษา	10 (100.00)	14 (100.00)	24 (100.00)
- ไม่ต้องการศึกษาต่อ	3 (30.00)	7 (50.00)	10 (41.67)
- ต้องการศึกษาต่อ	7 (70.00)	7 (50.00)	14 (58.33)
สาขาวิชาที่ต้องการศึกษาต่อ	7 (100.00)	7 (100.00)	14 (100.00)
- สาขาวิชาเดิม	6 (85.71)	3 (42.86)	9 (64.28)
- สาขาวิชาอื่นที่ไม่ใช่สาขาวิชาเดิม	1 (14.29)	4 (57.14)	5 (35.72)
ประเภทของสถาบันการศึกษาที่ต้องการศึกษาต่อ	7 (100.00)	7 (100.00)	14 (100.00)
- รัฐบาล	4 (57.14)	7 (100.00)	11 (71.43)
- ต่างประเทศ	3 (42.86)	-	3 (21.43)
เหตุผลที่ตัดสินใจศึกษาต่อ	7 (100.00)	7 (100.00)	14 (100.00)
- ต้องการเพิ่มเติมความรู้	4 (57.16)	6 (85.71)	10 (71.43)
- งานที่ต้องการ ต้องใช้วุฒิการศึกษาสูงขึ้น	1 (14.28)	1 (14.29)	2 (14.29)
- เป็นความต้องการของบิดามารดา/ผู้ปกครอง	1 (14.28)	-	1 (7.14)
- ได้รับทุนการศึกษา	1 (14.28)	-	1 (7.14)

ภาคผนวกที่ 4 ภาวะการทำงานของสำเร็จการศึกษาระดับปริญญาโท ภาคพิเศษ รุ่นปีการศึกษา 2549 ของสำนักวิชาศิลปศาสตร์ (ต่อ)

รายละเอียดข้อมูล	สาขาวิชา		รวมสำนัก จำนวน (ร้อยละ)
	สาขาวิชาบริหารการศึกษา จำนวน (ร้อยละ)	สาขาวิชารัฐประศาสนศาสตร์ จำนวน (ร้อยละ)	
ปัญหาในการศึกษาต่อ	7 (100.00)	7 (100.00)	14 (100.00)
- ไม่มีปัญหา	2 (28.56)	3 (42.86)	5 (35.72)
- ขาดแคลนเงินทุน	4 (57.16)	3 (42.86)	7 (50.00)
- ขาดความรู้พื้นฐานในการศึกษาต่อ	1 (14.28)	1 (14.28)	2 (14.28)
หลักสูตรที่ควรเพิ่มเติมเพื่อประโยชน์ในการทำงาน	22 (100.00)	27 (100.00)	49 (100.00)
- ภาษาอังกฤษ	6 (27.27)	8 (29.63)	14 (28.57)
- การฝึกปฏิบัติจริง	4 (18.18)	5 (18.54)	9 (18.37)
- คอมพิวเตอร์	5 (22.73)	4 (14.81)	9 (18.37)
- เทคนิคการวิจัย	4 (18.18)	4 (14.81)	8 (16.33)
- การใช้งานอินเทอร์เน็ต	1 (4.55)	4 (14.81)	5 (10.20)
- บัญชี	2 (9.09)	1 (3.70)	3 (6.12)
- อื่นๆ	-	1 (3.70)	1 (2.04)
หลักสูตรที่ควรเพิ่มเติมเพื่อประโยชน์ในการทำงาน ผู้ตอบแบบสอบถามสามารถเลือกตอบได้มากกว่า 1 คำตอบ			