

## บทสรุปผู้บริหาร

### ภาวะการปฏิบัติงานของผู้สำเร็จการศึกษา รุ่นปีการศึกษา 2551

จากการสำรวจภาวะการปฏิบัติงานของผู้สำเร็จการศึกษา มหาวิทยาลัยแม่ฟ้าหลวง รุ่นปีการศึกษา 2551 ที่เข้ารับพระราชทานปริญญาบัตร เมื่อวันที่ 13 มกราคม 2553 สรุปผลได้ดังนี้

#### ๐ ผู้สำเร็จการศึกษาระดับปริญญาตรี

ปีการศึกษา 2551 มีผู้สำเร็จการศึกษาในระดับปริญญาตรี จำนวนทั้งสิ้น 1,420 คน เป็นผู้สำเร็จการศึกษาระดับปริญญาตรีภาคปกติ จำนวน 1,172 คน และผู้สำเร็จการศึกษาระดับปริญญาตรีภาคพิเศษ จำนวน 248 คน ซึ่งมีผู้เข้ารับพระราชทานปริญญาบัตรรวม 1,366 คน และมีผู้ให้ข้อมูล จำนวน 1,344 คน คิดเป็นร้อยละ 98.39 ของจำนวนผู้สำเร็จการศึกษาที่เข้ารับพระราชทานปริญญาบัตร โดยทำการเก็บข้อมูลในวันซ้อมรับพระราชทานปริญญาบัตร วันที่ 12 มกราคม 2553

สำนักวิชา/สาขาวิชา	จำนวนผู้สำเร็จการศึกษา	ผู้สำเร็จการศึกษาที่เข้ารับพระราชทานปริญญาบัตร	ผู้สำเร็จการศึกษาที่ตอบแบบสอบถาม
<b>การจัดการ</b>	<b>435</b>	<b>416</b>	<b>409</b>
การบัญชี	53	51	51
เศรษฐศาสตร์	80	78	77
บริหารธุรกิจ	138	133	128
การจัดการการท่องเที่ยว	133	124	123
การจัดการอุตสาหกรรมบริการ	31	30	30
<b>เทคโนโลยีสารสนเทศ</b>	<b>192</b>	<b>191</b>	<b>189</b>
เทคโนโลยีสารสนเทศ	2	2	2
การจัดการเทคโนโลยีสารสนเทศ	33	33	33
วิทยาการคอมพิวเตอร์	28	28	27
วิศวกรรมซอฟต์แวร์	22	22	22
เทคโนโลยีมัลติมีเดียและการสร้างภาพเคลื่อนไหว	39	39	39

สำนักวิชา/สาขาวิชา	จำนวนผู้สำเร็จการศึกษา	ผู้สำเร็จการศึกษาที่เข้ารับพระราชทานปริญญาบัตร	ผู้สำเร็จการศึกษาที่ตอบแบบสอบถาม
วิศวกรรมคอมพิวเตอร์	41	41	40
เทคโนโลยีการสื่อสารและสารสนเทศ	1	1	1
วิศวกรรมการสื่อสารและสารสนเทศ	26	25	25
<b>อุตสาหกรรมเกษตร</b>	<b>35</b>	<b>35</b>	<b>35</b>
เทคโนโลยีการอาหาร	22	22	22
เทคโนโลยีหลังการเก็บเกี่ยวและบรรจุภัณฑ์	13	13	13
<b>นิติศาสตร์</b>	<b>225</b>	<b>225</b>	<b>225</b>
นิติศาสตร์	225	225	225
<b>วิทยาศาสตร์เครื่องสำอาง</b>	<b>17</b>	<b>16</b>	<b>16</b>
วิทยาศาสตร์เครื่องสำอาง	17	16	16
<b>วิทยาศาสตร์สุขภาพ</b>	<b>35</b>	<b>34</b>	<b>34</b>
การแพทย์แผนไทยประยุกต์	25	25	25
สาธารณสุขศาสตร์	10	9	9
<b>ศิลปศาสตร์</b>	<b>461</b>	<b>430</b>	<b>419</b>
ภาษาอังกฤษ	126	118	114
ภาษาจีนธุรกิจ	87	83	81
การปกครองท้องถิ่น	248	229	224
<b>วิทยาศาสตร์</b>	<b>20</b>	<b>19</b>	<b>17</b>
วิทยาศาสตร์ชีวภาพ	20	19	17
<b>รวม</b>	<b>1,420</b>	<b>1,366</b>	<b>1,344</b>

• ข้อมูลผู้สำเร็จการศึกษาระดับปริญญาตรีภาคปกติ

1. การสำรวจภาวะการมีงานทำของผู้สำเร็จการศึกษาระดับปริญญาตรีภาคปกติ

ผลการสำรวจภาวะการมีงานทำของผู้สำเร็จการศึกษาระดับปริญญาตรีภาคปกติ (ไม่รวมสาขาวิชาการปกครองท้องถิ่น) ปีการศึกษา 2551 พบว่า มีผู้สำเร็จการศึกษาตอบแบบสอบถาม จำนวน 1,120 คน คิดเป็นร้อยละ 98.50 ของจำนวนผู้สำเร็จการศึกษาระดับปริญญาตรีภาคปกติที่เข้ารับพระราชทานปริญญาบัตร (1,137 คน) ซึ่งมีผู้สำเร็จการศึกษาที่มีงานทำแล้ว/กำลังศึกษาต่อ จำนวน 863 คน (ร้อยละ 77.05) มีสาระสำคัญสรุปได้ดังนี้

รายละเอียดข้อมูล	จำนวน (คน)	ร้อยละ
(1) สถานภาพการทำงานของผู้สำเร็จการศึกษา	1,120	100.00
• ทำงานแล้ว / กำลังศึกษาต่อ	863	77.05
- ทำงานแล้ว	591	52.77
- ทำงานแล้วและกำลังศึกษาต่อ	59	5.27
- กำลังศึกษาต่อ	213	19.01
• ยังไม่ได้ทำงานและไม่ได้ศึกษาต่อ	257	22.95
◆ ความรู้ความสามารถพิเศษที่ช่วยให้ได้งานทำ	650	100.00
- ด้านภาษาต่างประเทศ	322	49.54
- ด้านการใช้คอมพิวเตอร์	198	30.46
- ด้านกิจกรรมสันทนาการ	27	4.15
- ด้านศิลปะ	11	1.69
- ด้านกีฬา	7	1.08
- ด้านนาฏศิลป์/ดนตรี	2	0.31
- ด้านอื่นๆ	79	12.15
- ไม่ระบุ	4	0.62
(2) ประเภทของหน่วยงานที่ทำ	650	100.00
- พนักงานบริษัท/องค์กรธุรกิจเอกชน	436	67.08
- ข้าราชการ/เจ้าหน้าที่หน่วยงานของรัฐ	82	12.62
- ดำเนินธุรกิจอิสระ/เจ้าของกิจการ	61	9.38
- รัฐวิสาหกิจ	19	2.92
- พนักงานองค์กรต่างประเทศ/ระหว่างประเทศ	9	1.38
- อื่นๆ	43	6.62

รายละเอียดข้อมูล	จำนวน (คน)	ร้อยละ	
<b>(3) ที่ตั้งของสถานที่ทำงาน</b>	<b>650</b>	<b>100.00</b>	
- กรุงเทพฯ และปริมณฑล	245	37.69	
- ภาคเหนือ	211	32.46	
- ภาคตะวันออก	37	5.69	
- ภาคตะวันออกเฉียงเหนือ	32	4.92	
- ภาคใต้	28	4.31	
- ภาคตะวันตก	15	2.31	
- ภาคกลาง	12	1.85	
- ต่างประเทศ	4	0.62	
- ไม่ระบุ	66	10.15	
<b>(4) อัตราเงินเดือนที่ได้รับ (ไม่รวมผู้สำเร็จการศึกษาที่ประกอบธุรกิจส่วนตัว)</b>	<b>589</b>	<b>100.00</b>	
• สูงกว่าอัตราเงินเดือนตามเกณฑ์ข้าราชการ (7,940 บาท)	<b>467</b>	<b>79.29</b>	
- มากกว่า 15,000 บาท	69	11.72	
- 12,001 – 15,000 บาท	91	15.45	
- 10,001 – 12,000 บาท	94	15.96	
- 7,940 – 10,000 บาท	213	36.16	
• ต่ำกว่าอัตราเงินเดือนตามเกณฑ์ข้าราชการ (7,940 บาท)	<b>92</b>	<b>15.62</b>	
• ไม่ระบุ	<b>30</b>	<b>5.09</b>	
รายละเอียดข้อมูล	จำนวน (บาท)		
	ต่ำสุด	สูงสุด	เฉลี่ย
• อัตราเงินเดือน	<b>3,000</b>	<b>55,746</b>	<b>11,094</b>
สายสังคมศาสตร์			
• สาขาวิชาภาษาจีนธุรกิจ	4,000	31,000	12,144
• สาขาวิชาเศรษฐศาสตร์	5,000	20,000	11,621
• สาขาวิชาบริหารธุรกิจ	3,000	25,000	10,996
• สาขาวิชาการบัญชี	4,000	18,000	10,721
• สาขาวิชาภาษาอังกฤษ	5,080	20,000	10,681

รายละเอียดข้อมูล	จำนวน (บาท)		
	ต่ำสุด	สูงสุด	เฉลี่ย
• สาขาวิชาการจัดการการท่องเที่ยว	5,500	30,000	10,499
• สาขาวิชาการจัดการอุตสาหกรรมบริการ	7,000	20,000	10,250
• สาขาวิชานิติศาสตร์	4,000	15,000	8,473
<b>สายวิทยาศาสตร์และเทคโนโลยี</b>			
• สาขาวิชาวิทยาศาสตร์เครื่องสำอาง	11,000	55,746	15,916
• สาขาวิชาวิศวกรรมซอฟต์แวร์	6,000	25,000	14,219
• สาขาวิชาวิศวกรรมคอมพิวเตอร์	8,000	18,200	13,419
• สาขาวิชาเทคโนโลยีมีดคีมมีเดียฯ	8,000	22,000	13,167
• สาขาวิชาการจัดการเทคโนโลยีสารสนเทศ	7,000	20,000	11,852
• สาขาวิชาวิทยาการคอมพิวเตอร์	5,000	17,000	11,814
• สาขาวิชาวิทยาศาสตร์ชีวภาพ	6,000	19,000	11,356
• สาขาวิชาวิศวกรรมการสื่อสารและสารสนเทศ	7,000	17,000	11,258
• สาขาวิชาเทคโนโลยีหลังการเก็บเกี่ยวและบรรจุภัณฑ์	7,000	20,000	10,444
• สาขาวิชาเทคโนโลยีการอาหาร	5,000	17,500	10,379
• สาขาวิชาเทคโนโลยีการสื่อสารและสารสนเทศ	10,000	10,000	10,000
• สาขาวิชาเทคโนโลยีสารสนเทศ	7,940	7,940	7,940
<b>สายวิทยาศาสตร์สุขภาพ</b>			
• สาขาวิชาแพทย์แผนไทยประยุกต์	7,000	15,000	10,057
• สาขาวิชาสาธารณสุขศาสตร์	6,000	12,000	8,470

หมายเหตุ อัตราเงินเดือนที่ได้รับไม่รวมผู้สำเร็จการศึกษาที่ประกอบธุรกิจส่วนตัว จำนวน 61 คน

รายละเอียดข้อมูล	จำนวน (คน)	ร้อยละ
<b>(5) ความพอใจต่องานที่ทำ</b>	<b>650</b>	<b>100.00</b>
- พอใจ	483	74.31
- ไม่พอใจ	165	25.38
- ไม่ระบุ	2	0.31
• สาเหตุที่ไม่พอใจต่องานที่ทำ	<b>165</b>	<b>100.00</b>
- ระบบงานไม่ดี	33	20.00
- ค่าตอบแทนต่ำ	31	18.78
- ขาดความก้าวหน้า	31	18.78
- ไม่ได้ใช้ความรู้ที่เรียนมา	29	17.58
- ขาดความมั่นคง	19	11.52
- ผู้ร่วมงานไม่ดี	11	6.67
- อื่นๆ	11	6.67
<b>(6) ระยะเวลาในการได้งานทำ</b>	<b>650</b>	<b>100.00</b>
- ได้งานทันที (ได้งานก่อนจบการศึกษาหรือได้ทันทีที่จบการศึกษา)	208	32.00
- 1 – 3 เดือน	280	43.08
- 4 – 6 เดือน	116	17.85
- 7 – 9 เดือน	32	4.92
- 10 – 12 เดือน	5	0.77
- มากกว่า 1 ปี	2	0.31
- ได้งานระหว่างศึกษา	6	0.92
- ไม่ระบุ	1	0.15
<b>(7) ลักษณะงานที่ทำตรงกับสาขาวิชาที่สำเร็จการศึกษา</b>	<b>650</b>	<b>100.00</b>
- ตรง	408	62.77
- ไม่ตรง	242	37.23
<b>(8) การนำความรู้ไปประยุกต์ใช้กับงาน</b>	<b>650</b>	<b>100.00</b>
- มากที่สุด	127	19.54
- มาก	217	33.38
- ปานกลาง	215	33.08
- น้อย	64	9.85
- น้อยที่สุด	27	4.15

รายละเอียดข้อมูล	จำนวน (คน)	ร้อยละ
<b>(9) ผู้สำเร็จการศึกษาที่ยังไม่ได้ทำงานและไม่ได้ศึกษาต่อ จำนวน 257 คน</b>		
• สาเหตุที่ยังไม่ได้ทำงาน	<b>257</b>	<b>100.00</b>
- รอฟังคำตอบจากหน่วยงาน	103	40.08
- ยังไม่ประสงค์ทำงาน	66	25.68
- หางานทำไม่ได้	42	16.34
- อื่นๆ (เช่น เพิ่งลาออก, เตรียมตัวศึกษาต่อ, เตรียมสอบเข้าทำงาน)	42	16.34
- ไม่ระบุ	4	1.56
<b>(10) ปัญหาในการหางานทำหลังสำเร็จการศึกษา (ไม่รวมผู้ที่ไม่ประสงค์ทำงาน)</b>	<b>191</b>	<b>100.00</b>
- ไม่มีปัญหา	76	39.80
- มีปัญหา	108	56.54
- ไม่ระบุ	7	3.66
• ปัญหาที่พบ	<b>108</b>	<b>100.00</b>
- หางานที่ถูกต้องใจไม่ได้	45	41.67
- ไม่ทราบแหล่งงาน	20	18.52
- สอบเข้าทำงานไม่ได้	13	12.04
- ขาดคนสนับสนุน	7	6.48
- ต้องสอบจึงไม่อยากสมัคร	4	3.70
- หน่วยงานไม่ต้องการ	3	2.78
- เงินเดือนน้อย	2	1.85
- ขาดคนหรือเงินค้ำประกัน	1	0.93
- อื่นๆ (เช่น ติดเงื่อนไขการเกณฑ์ทหาร, เกรดเฉลี่ยต่ำ เป็นต้น)	13	12.03
<b>(11) การศึกษาต่อ</b>		
☆ พิจารณาผู้สำเร็จการศึกษาที่กำลังศึกษาต่อ จำนวน 272 คน		
• สาขาวิชาที่กำลังศึกษาต่อ	<b>272</b>	<b>100.00</b>
- สาขาวิชาเดิม	162	59.56
- สาขาวิชาอื่นที่ไม่ใช่สาขาวิชาเดิม	107	39.34
- ไม่ระบุ	3	1.10
• ประเภทของสถาบันการศึกษาที่กำลังศึกษาต่อ	<b>272</b>	<b>100.00</b>
- รัฐบาล	213	78.31
- ต่างประเทศ	43	15.81
- เอกชน	16	5.88

รายละเอียดข้อมูล	จำนวน (คน)	ร้อยละ
<ul style="list-style-type: none"> <li>● เหตุผลที่ตัดสินใจศึกษาต่อ</li> </ul>	<b>272</b>	<b>100.00</b>
- งานที่ต้องการ ต้องใช้วุฒิการศึกษาสูงขึ้น	148	54.41
- เป็นความต้องการของบิดา มารดา/ผู้ปกครอง	59	21.69
- ได้รับทุนการศึกษา	15	5.52
- อื่นๆ (เช่น เพิ่มเติมความรู้ ความก้าวหน้าในงาน เป็นต้น)	50	18.38
<ul style="list-style-type: none"> <li>● ปัญหาในการศึกษาต่อ</li> </ul>	<b>272</b>	<b>100.00</b>
- ไม่มีปัญหา	217	79.78
- มีปัญหา	55	20.22
<ul style="list-style-type: none"> <li>● ปัญหาที่พบในการศึกษาต่อ</li> </ul>	<b>55</b>	<b>100.00</b>
- ขาดแคลนเงินทุน	29	52.72
- ขาดความรู้พื้นฐานในการศึกษาต่อ	12	21.82
- ข้อมูลสถานที่ศึกษาต่อไม่เพียงพอ	7	12.73
- คุณสมบัติในการสมัครเรียน	6	10.91
- ความสะดวกในการเดินทาง	1	1.82
<p>★ พิจารณาผู้สำเร็จการศึกษาที่ไม่ได้ศึกษาต่อ จำนวน 848 คน</p>		
<ul style="list-style-type: none"> <li>● ต้องการศึกษาต่อยังสถาบันการศึกษา</li> </ul>	<b>848</b>	<b>100.00</b>
- ไม่ต้องการศึกษาต่อ	227	26.77
- ต้องการศึกษาต่อ	621	73.23
<ul style="list-style-type: none"> <li>● สาขาวิชาที่ต้องการศึกษาต่อ</li> </ul>	<b>621</b>	<b>100.00</b>
- สาขาวิชาอื่นที่ไม่ใช่สาขาวิชาเดิม	347	55.88
- สาขาวิชาเดิม	274	44.12
<ul style="list-style-type: none"> <li>● ประเภทของสถาบันการศึกษาที่ต้องการศึกษาต่อ</li> </ul>	<b>621</b>	<b>100.00</b>
- รัฐบาล	422	67.96
- ต่างประเทศ	167	26.89
- เอกชน	32	5.15
<ul style="list-style-type: none"> <li>● เหตุผลที่ต้องการศึกษาต่อ</li> </ul>	<b>621</b>	<b>100.00</b>
- งานที่ต้องการ ต้องใช้วุฒิการศึกษาสูงขึ้น	270	43.48
- เป็นความต้องการของบิดา มารดา/ผู้ปกครอง	94	15.14
- ได้รับทุนการศึกษาต่อ	13	2.09
- อื่นๆ (เช่น ต้องการเพิ่มเติมความรู้ เปลี่ยนสายงาน เป็นต้น)	244	39.29



รายละเอียดข้อมูล	จำนวน (คน)	ร้อยละ
(12) หลักสูตรของมหาวิทยาลัยที่ควรเพิ่มเติมเพื่อเอื้อประโยชน์ต่อการทำงาน	2,006	100.00
- การฝึกปฏิบัติจริง	683	34.05
- ภาษาอังกฤษ	483	24.08
- คอมพิวเตอร์	350	17.45
- เทคนิคการวิจัย	180	8.97
- การใช้อินเทอร์เน็ต	149	7.43
- บัญชี	115	5.73
- อื่นๆ	46	2.29
★ ผู้ตอบแบบสอบถามสามารถเลือกตอบได้มากกว่า 1 คำตอบ		

2. สถานภาพการทำงานของผู้สำเร็จการศึกษา จำแนกตามสำนักวิชา

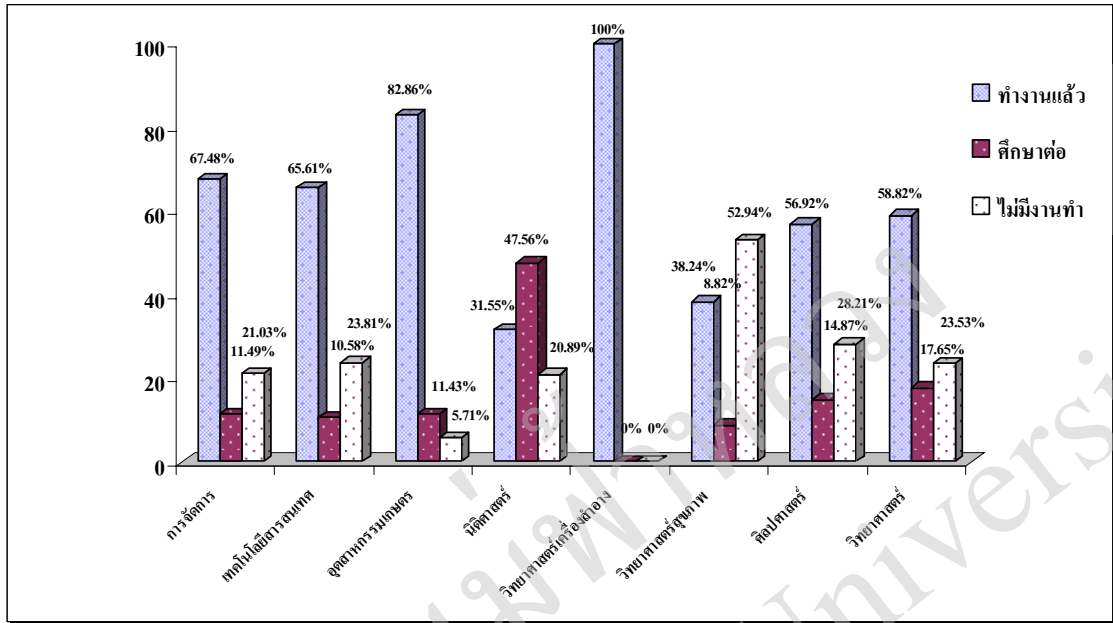

3. ลักษณะงานที่ทำตรงกับสาขาวิชาที่สำเร็จการศึกษา

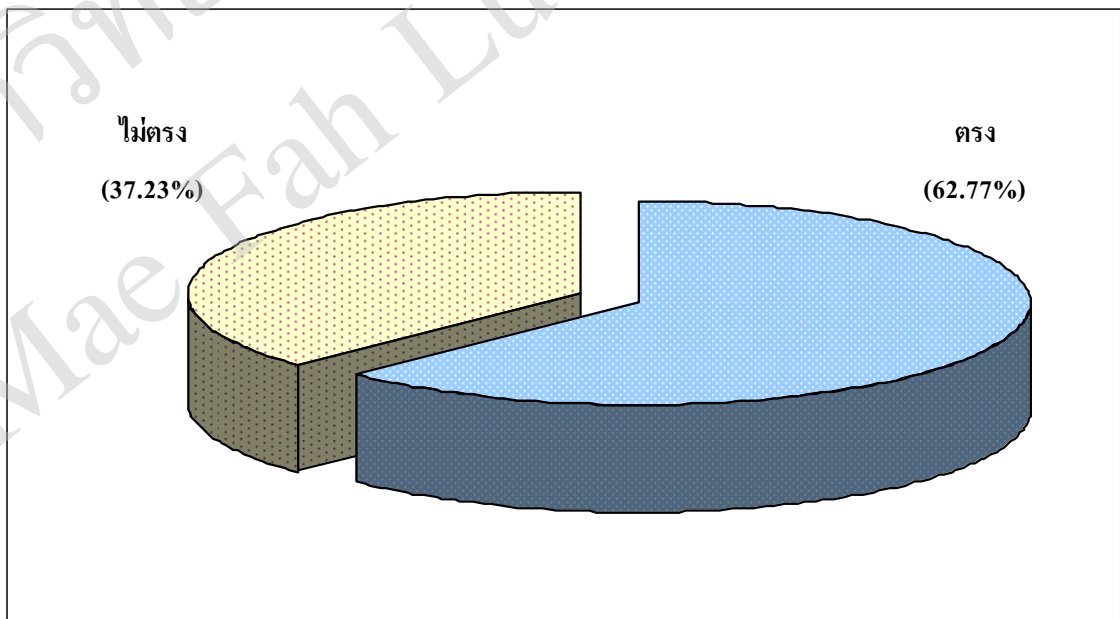

4. การเปรียบเทียบผลการสำรวจผู้สำเร็จการศึกษาระดับปริญญาตรีภาคปกติ ปีการศึกษา 2545-2551

(1) ภาวะการมีงานทำของผู้สำเร็จการศึกษา

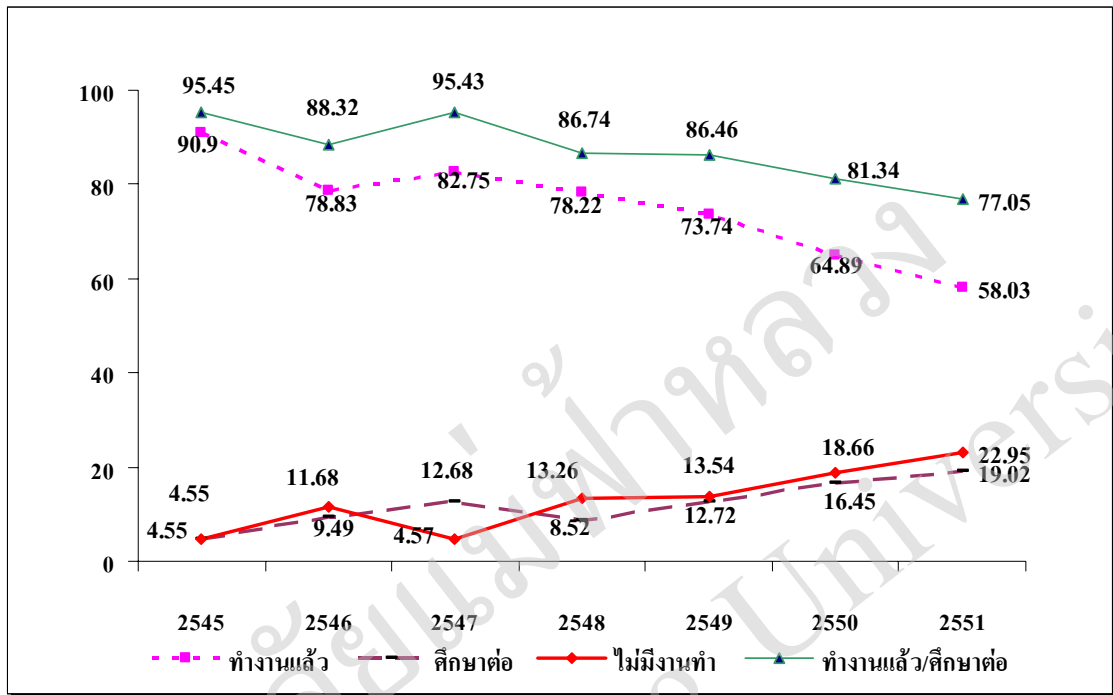

(2) อัตราเงินเดือนเฉลี่ยของผู้สำเร็จการศึกษา

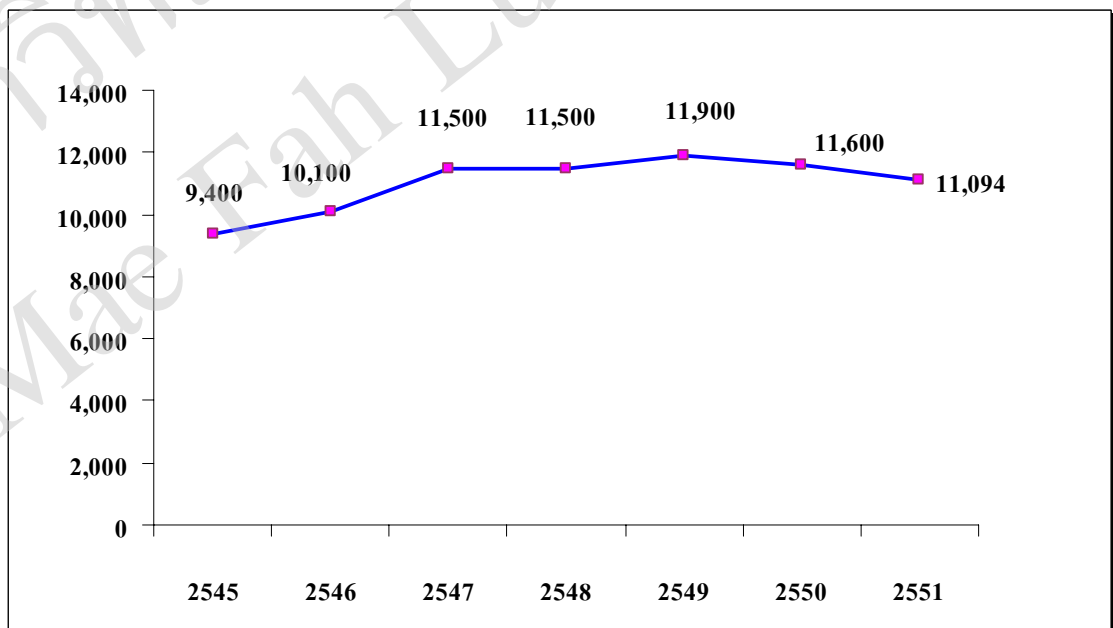

หมายเหตุ ปีการศึกษา 2551 ไม่รวมผู้สำเร็จการศึกษาที่ประกอบธุรกิจส่วนตัว 61 คน

• ข้อมูลผู้สำเร็จการศึกษาระดับปริญญาตรีภาคพิเศษ

ผลการสำรวจภาวะการมีงานทำของผู้สำเร็จการศึกษาระดับปริญญาตรีภาคพิเศษ ปีการศึกษา 2551 พบว่า มีผู้สำเร็จการศึกษาให้ข้อมูล จำนวน 224 คน คิดเป็นร้อยละ 97.82 ของจำนวนผู้สำเร็จการศึกษาระดับปริญญาตรีภาคพิเศษที่เข้ารับพระราชทานปริญญาบัตร (229 คน) ซึ่งมีผู้สำเร็จการศึกษาที่มีงานทำแล้ว/กำลังศึกษาต่อ จำนวน 196 คน (ร้อยละ 87.50) มีสาระสำคัญสรุปได้ดังนี้

รายละเอียดข้อมูล	จำนวน (คน)	ร้อยละ
<b>(1) สถานภาพการทำงานของผู้สำเร็จการศึกษา</b>	<b>224</b>	<b>100.00</b>
• <b>ทำงานแล้ว / กำลังศึกษาต่อ</b>	<b>196</b>	<b>87.50</b>
- ทำงานแล้ว	190	84.82
- ทำงานและกำลังศึกษาต่อ	3	1.34
- กำลังศึกษาต่อ	3	1.34
• <b>ยังไม่ได้ทำงานและไม่ได้ศึกษาต่อ</b>	<b>28</b>	<b>12.50</b>
◆ <b>ความรู้ความสามารถพิเศษที่ช่วยให้ได้งานทำ</b>	<b>193</b>	<b>100.00</b>
- ด้านการใช้คอมพิวเตอร์	53	27.46
- ด้านกิจกรรมสัมพันธ์การ	37	19.17
- ด้านภาษาต่างประเทศ	24	12.44
- ด้านศิลปะ	23	11.92
- ด้านกีฬา	4	2.07
- ด้านนาฏศิลป์/ดนตรีขับร้อง	1	0.52
- ด้านอื่นๆ	17	8.81
- ไม่ระบุ	34	17.61
<b>(2) ประเภทของหน่วยงานที่ทำ</b>	<b>193</b>	<b>100.00</b>
- ข้าราชการ/เจ้าหน้าที่หน่วยงานของรัฐ	130	67.36
- ดำเนินธุรกิจอิสระ/เจ้าของกิจการ	39	20.21
- พนักงานบริษัท/องค์กรธุรกิจเอกชน	4	2.07
- รัฐวิสาหกิจ	1	0.52
- อื่นๆ	13	6.74
- ไม่ระบุ	6	3.10

รายละเอียดข้อมูล	จำนวน (คน)	ร้อยละ
<b>(3) ที่ตั้งของสถานที่ทำงาน</b>	<b>193</b>	<b>100.00</b>
- ภาคเหนือ	170	88.08
- ภาคตะวันตก	1	0.52
- ไม่ระบุ	22	11.40
<b>(4) อัตราเงินเดือนที่ได้รับ (ไม่รวมผู้สำเร็จการศึกษาที่ประกอบธุรกิจส่วนตัว)</b>	<b>154</b>	<b>100.00</b>
• สูงกว่าอัตราเงินเดือนตามเกณฑ์ข้าราชการ (7,940 บาท)	<b>93</b>	<b>60.39</b>
- มากกว่า 15,000 บาท	19	12.34
- 12,001 – 15,000 บาท	7	4.55
- 10,001 – 12,000 บาท	21	13.64
- 7,940 – 10,000 บาท	46	29.87
• ต่ำกว่าอัตราเงินเดือนตามเกณฑ์ข้าราชการ (7,940 บาท)	<b>45</b>	<b>29.22</b>
• ไม่ระบุ	<b>16</b>	<b>10.39</b>
• อัตราเงินเดือนเฉลี่ย	<b>10,995 บาท</b>	
<b>(5) ความพอใจต่องานที่ทำ</b>	<b>193</b>	<b>100.00</b>
- พอใจ	169	87.56
- ไม่พอใจ	9	4.67
- ไม่ระบุ	15	7.77
• สาเหตุที่ไม่พอใจต่องานที่ทำ	<b>9</b>	<b>100.00</b>
- ขาดความก้าวหน้า	3	33.34
- ไม่ได้ใช้ความรู้ที่เรียนมา	2	22.22
- ค่าตอบแทนต่ำ	2	22.22
- ระบบงานไม่ดี	1	11.11
- ขาดความมั่นคง	1	11.11
<b>(6) ระยะเวลาในการได้งานทำ</b>	<b>193</b>	<b>100.00</b>
- ได้งานทันที (ได้งานก่อนจบการศึกษาหรือได้ทันทีที่จบการศึกษา)	47	24.35
- 1 – 3 เดือน	10	5.18
- 4 – 6 เดือน	3	1.55
- 7 – 9 เดือน	5	2.59
- 10 - 12 เดือน	2	1.04
- มากกว่า 1 ปี	24	12.44
- ได้งานระหว่างศึกษา	49	25.39
- ไม่ระบุ	53	27.46

รายละเอียดข้อมูล	จำนวน (คน)	ร้อยละ
<b>(7) ลักษณะงานที่ทำตรงกับสาขาวิชาที่สำเร็จการศึกษา</b>	<b>193</b>	<b>100.00</b>
- ตรง	129	66.84
- ไม่ตรง	35	18.13
- ไม่ระบุ	29	15.03
<b>(8) การนำความรู้ไปประยุกต์ใช้กับงาน</b>	<b>193</b>	<b>100.00</b>
- มากที่สุด	82	42.49
- มาก	76	39.38
- ปานกลาง	11	5.70
- น้อย	2	1.03
- ไม่ระบุ	22	11.40
<b>☆ ข้อ 9 และข้อ 10 พิจารณาผู้สำเร็จการศึกษาที่ยังไม่ได้ทำงานและไม่ได้ศึกษาต่อ จำนวน 28 คน</b>		
<b>(9) สาเหตุที่ยังไม่ได้ทำงาน</b>	<b>28</b>	<b>100.00</b>
- หางานทำไม่ได้	15	53.57
- ยังไม่ประสงค์ทำงาน	5	17.86
- อื่นๆ	4	14.29
- รอฟังคำตอบจากหน่วยงาน	3	10.71
- ไม่ระบุ	1	3.57
<b>(10) ปัญหาในการหางานทำหลังสำเร็จการศึกษา</b>	<b>28</b>	<b>100.00</b>
- ไม่มีปัญหา	13	46.43
- มีปัญหา	15	53.57
• <b>ปัญหาที่พบ</b>	<b>15</b>	<b>100.00</b>
- ไม่ทราบแหล่งงาน	4	26.67
- หางานที่ถูกใจไม่ได้	2	13.33
- สอบเข้าทำงานไม่ได้	2	13.33
- ต้องสอบจึงไม่ยอมสมัคร	1	6.67
- เงินเดือนน้อย	1	6.67
- ไม่ระบุ	5	33.33

รายละเอียดข้อมูล	จำนวน (คน)	ร้อยละ
<b>(11) การศึกษาต่อ</b>		
★ พิจารณาผู้สำเร็จการศึกษาที่กำลังศึกษาต่อ จำนวน 6 คน		
• สาขาวิชาที่กำลังศึกษาต่อ	6	100.00
- สาขาวิชาเดิม	3	50.00
- สาขาวิชาอื่นที่ไม่ใช่สาขาวิชาเดิม	3	50.00
• ประเภทของสถาบันการศึกษาที่กำลังศึกษาต่อ	6	100.00
- รัฐบาล	6	100.00
• เหตุผลที่ตัดสินใจศึกษาต่อ	6	100.00
- งานที่ต้องการ ต้องใช้วุฒิการศึกษาสูงกว่าเดิม	1	16.67
- ได้รับทุนการศึกษา	1	16.67
- อื่นๆ	4	66.66
• ปัญหาในการศึกษาต่อ	6	100.00
- ไม่มีปัญหา	5	83.33
- มีปัญหา	1	16.67
• ปัญหาที่พบในการศึกษาต่อ	6	100.00
- ขาดแคลนเงินทุน	1	100.00
★ พิจารณาผู้สำเร็จการศึกษาที่ไม่ได้ศึกษาต่อ จำนวน 218 คน		
• ความต้องการศึกษาต่อ	218	100.00
- ไม่ต้องการศึกษาต่อ	120	55.05
- ต้องการศึกษาต่อ	98	44.95
• สาขาวิชาที่ต้องการศึกษาต่อ	98	100.00
- สาขาวิชาอื่นที่ไม่ใช่สาขาวิชาเดิม	17	17.35
- สาขาวิชาเดิม	81	82.65
• ประเภทของสถาบันการศึกษาที่ต้องการศึกษาต่อ	98	100.00
- รัฐบาล	93	94.90
- เอกชน	5	5.10
• เหตุผลที่ต้องการศึกษาต่อ	98	100.00
- งานที่ต้องการ ต้องใช้วุฒิการศึกษาที่สูงกว่าเดิม	36	36.74
- ได้รับทุนการศึกษาต่อ	32	32.65
- เป็นความต้องการของบิดา/มารดา ผู้ปกครอง	5	5.10
- อื่นๆ	25	25.51

รายละเอียดข้อมูล	จำนวน (คน)	ร้อยละ
(12) หลักสูตรของมหาวิทยาลัยที่ควรเพิ่มเติมเพื่อเอื้อประโยชน์ต่อการทำงาน	331	100.00
- การฝึกปฏิบัติจริง	89	26.89
- คอมพิวเตอร์	87	26.29
- ภาษาอังกฤษ	48	14.50
- การใช้อินเทอร์เน็ต	43	12.99
- เทคนิคการวิจัย	35	10.57
- บัญชี	21	6.34
- อื่นๆ	8	2.42
★ ผู้ตอบแบบสอบถามสามารถเลือกตอบได้มากกว่า 1 คำตอบ		



๑ ข้อเสนอแนะของผู้สำเร็จการศึกษาระดับปริญญาตรีด้านหลักสูตรสาขาวิชาที่เรียน การเรียนการสอน และกิจกรรมพัฒนานักศึกษา

1. ข้อเสนอแนะด้านหลักสูตร สาขาวิชาที่เรียน และการเรียนการสอน

- ควรเพิ่มเติมการเรียนรู้ผ่านการฝึกปฏิบัติงานจริง หรือการฝึกประสบการณ์จากหน่วยงานที่เกี่ยวข้องให้มากขึ้น
- ควรมีเนื้อหาสาขาวิชาที่สามารถนำไปประยุกต์ใช้กับชีวิตประจำวันได้
- ควรใช้ภาษาอังกฤษในการเรียนการสอนอย่างเต็มรูปแบบ โดยเฉพาะทักษะการพูด
- ควรเน้นความละเอียดและเจาะลึกในเนื้อหาของแต่ละสาขาวิชา เพื่อให้สามารถนำมาใช้ได้จริงในการทำงาน
- ควรเพิ่มอาจารย์ที่มีความเชี่ยวชาญเฉพาะทาง มีเทคนิคการสอนที่น่าสนใจ และแบ่งปันประสบการณ์ในการทำงาน เพื่อสอดแทรกคุณธรรมจริยธรรมให้แก่นักศึกษา
- ควรจัดนักศึกษาในแต่ละชั้นเรียนให้มีจำนวนที่เหมาะสม
- ควรเสริมทักษะในด้านการนำเสนอ การแสดงความคิดเห็น และการทำงานเป็นทีม

2. ข้อเสนอแนะด้านกิจกรรมพัฒนานักศึกษา

- ควรเพิ่มประเภทกิจกรรมที่พัฒนานักศึกษาให้มีความหลากหลาย อาทิ กิจกรรมที่เสริมทักษะด้านการพัฒนาบุคลิกภาพ พัฒนาคุณธรรมจริยธรรม กิจกรรมสัมพันธ์ระหว่างนักศึกษาที่อยู่ต่างถิ่น เป็นต้น
- ควรมีวิธีการที่ทำให้นักศึกษามีส่วนร่วมกับกิจกรรมมากขึ้น และเป็นกิจกรรมที่นักศึกษาให้ความสนใจ
- ควรประชาสัมพันธ์การจัดกิจกรรมของมหาวิทยาลัยให้นักศึกษาทราบอย่างทั่วถึง
- ควรให้ความสำคัญต่อกิจกรรมที่ทำประโยชน์เพื่อสังคม เพื่อให้นักศึกษาและบุคลากรมีส่วนร่วมในการพัฒนาและใกล้ชิดกับชุมชน
- ควรส่งเสริมกิจกรรมด้านกีฬา และกิจกรรมที่เสริมทักษะการคิด ให้มากยิ่งขึ้น
- ควรจัดกิจกรรมให้เหมาะสมกับช่วงเวลาในการเรียนของนักศึกษา และควรจัดอย่างต่อเนื่อง

## ๑ ผู้สำเร็จการศึกษาระดับปริญญาโท

ปีการศึกษา 2551 มีผู้สำเร็จการศึกษาในระดับปริญญาโท จำนวนทั้งสิ้น 123 คน เป็นผู้สำเร็จการศึกษาระดับปริญญาโทภาคปกติ จำนวน 22 คน และผู้สำเร็จการศึกษาระดับปริญญาโทภาคพิเศษ จำนวน 101 คน มีผู้เข้ารับพระราชทานปริญญาบัตรรวม 93 คน และมีผู้ให้ข้อมูล จำนวน 86 คน คิดเป็นร้อยละ 92.47 ของจำนวนผู้สำเร็จการศึกษาที่เข้ารับพระราชทานปริญญาบัตร โดยทำการเก็บข้อมูลในวันซ้อมรับพระราชทานปริญญาบัตร วันที่ 12 มกราคม 2553

สำนักวิชา/สาขาวิชา	จำนวนผู้สำเร็จการศึกษา	ผู้สำเร็จการศึกษาที่เข้ารับพระราชทานปริญญาบัตร	ผู้สำเร็จการศึกษาที่ตอบแบบสอบถาม
<b>ผู้สำเร็จการศึกษาภาคปกติ</b>	<b>22</b>	<b>10</b>	<b>10</b>
การจัดการ	2	0	0
การจัดการทรัพยากรธรรมชาติและสิ่งแวดล้อม	2	0	0
เทคโนโลยีสารสนเทศ	6	6	6
การจัดการระบบสารสนเทศเชิงกลยุทธ์	6	6	6
อุตสาหกรรมเกษตร	3	0	0
เทคโนโลยีการอาหาร	3	0	0
วิทยาศาสตร์	11	4	4
เทคโนโลยีชีวภาพ	7	1	1
วัสดุศาสตร์	2	2	2
เทคโนโลยีอุตสาหกรรมเซรามิก	2	1	1
<b>ผู้สำเร็จการศึกษาภาคพิเศษ (เสาร์ – อาทิตย์)</b>	<b>101</b>	<b>83</b>	<b>76</b>
การจัดการ	37	32	29
บริหารธุรกิจ	22	21	18
การจัดการโลจิสติกส์และซัพพลายเชน	15	11	11
นิติศาสตร์	15	14	11
นิติศาสตร์	15	14	11
วิทยาศาสตร์เครื่องสำอาง	34	22	21
วิทยาศาสตร์เครื่องสำอาง	34	22	21
ศิลปศาสตร์	15	15	15
รัฐประศาสนศาสตร์	11	11	11
บริหารการศึกษา	2	2	2
วัฒนธรรมศึกษา	2	2	2
<b>รวม</b>	<b>123</b>	<b>93</b>	<b>86</b>

• การสำรวจภาวะการมีงานทำของผู้สำเร็จการศึกษาระดับปริญญาโทภาคปกติ

มหาวิทยาลัยแม่ฟ้าหลวง มีผู้สำเร็จการศึกษาระดับปริญญาโทภาคปกติ ปีการศึกษา 2551 จำนวน 22 คน โดยเป็นผู้สำเร็จการศึกษาจากสำนักวิชาเทคโนโลยีสารสนเทศ สาขาวิชาการจัดการระบบสารสนเทศเชิงกลยุทธ์ และสำนักวิชาวิทยาศาสตร์ ประกอบด้วยสาขาวิชาเทคโนโลยีชีวภาพ สาขาวิชาวัสดุศาสตร์ และสาขาวิชาเทคโนโลยีอุตสาหกรรมเซรามิก มีผู้เข้ารับพระราชทานปริญญาบัตรรวม 10 คน ซึ่งจากการรวบรวมข้อมูลภาวะการมีงานทำ ในวันซ้อมรับพระราชทานปริญญาบัตร มีผู้สำเร็จการศึกษาดอบแบบสอบถามครบทุกคน ผลการสำรวจ มีสาระสำคัญสรุปได้ดังนี้

รายละเอียดข้อมูล	จำนวน (คน)	ร้อยละ
<b>(1) สถานภาพการทำงานของผู้สำเร็จการศึกษา</b>	<b>10</b>	<b>100.00</b>
• <b>ทำงานแล้ว / กำลังศึกษาต่อ</b>	<b>6</b>	<b>60.00</b>
- ทำงานแล้ว	5	50.00
- กำลังศึกษาต่อ	1	10.00
• <b>ยังไม่ได้ทำงานและไม่ได้ศึกษาต่อ</b>	<b>4</b>	<b>40.00</b>
◆ <b>ความรู้ความสามารถพิเศษที่ช่วยให้ได้งานทำ</b>	<b>5</b>	<b>100.00</b>
- ด้านการใช้คอมพิวเตอร์	3	60.00
- ด้านภาษาต่างประเทศ	1	20.00
- ด้านอื่นๆ	1	20.00
<b>(2) ประเภทของหน่วยงานที่ทำ</b>	<b>5</b>	<b>100.00</b>
- ข้าราชการ/เจ้าหน้าที่หน่วยงานของรัฐ	3	60.00
- พนักงานบริษัท/องค์กรธุรกิจเอกชน	1	20.00
- อื่นๆ	1	20.00
<b>(3) ที่ตั้งของสถานที่ทำงาน</b>	<b>5</b>	<b>100.00</b>
- ภาคเหนือ	3	60.00
- ภาคใต้	1	20.00
- ไม่ระบุ	1	20.00
<b>(4) อัตราเงินเดือนที่ได้รับ (ไม่รวมผู้สำเร็จการศึกษาที่ประกอบธุรกิจส่วนตัว)</b>	<b>5</b>	<b>100.00</b>
• สูงกว่าอัตราเงินเดือนตามเกณฑ์ข้าราชการ 9,700 -13,500 บาท	4	80.00
• ต่ำกว่าอัตราเงินเดือนตามเกณฑ์ข้าราชการ (9,700 บาท)	1	20.00
• <b>อัตราเงินเดือนเฉลี่ย</b>		<b>10,860 บาท</b>

รายละเอียดข้อมูล	จำนวน (คน)	ร้อยละ
<b>(5) ความพอใจต่องานที่ทำ</b>	<b>5</b>	<b>100.00</b>
- พอใจ	3	60.00
- ไม่พอใจ	2	40.00
• สาเหตุที่ไม่พอใจต่องานที่ทำ	<b>2</b>	<b>100.00</b>
- ค่าตอบแทนต่ำ	2	100.00
<b>(6) ระยะเวลาในการได้งานทำ</b>	<b>5</b>	<b>100.00</b>
- 1 – 3 เดือน	2	40.00
- 4 – 6 เดือน	1	20.00
- ได้งานระหว่างศึกษา	1	20.00
- ไม่ระบุ	1	20.00
<b>(7) ลักษณะงานที่ทำตรงกับสาขาวิชาที่สำเร็จการศึกษา</b>	<b>5</b>	<b>100.00</b>
- ตรง	4	80.00
- ไม่ตรง	1	20.00
<b>(8) การนำความรู้ไปประยุกต์ใช้กับงาน</b>	<b>5</b>	<b>100.00</b>
- มากที่สุด	2	40.00
- มาก	1	20.00
- ปานกลาง	2	40.00
<b>☆ ข้อ 9 และข้อ 10 พิจารณาผู้สำเร็จการศึกษาที่ยังไม่ได้ทำงานและไม่ได้ศึกษาต่อ จำนวน 4 คน</b>		
<b>(9) สาเหตุที่ยังไม่ได้ทำงาน</b>	<b>4</b>	<b>100.00</b>
- หางานทำไม่ได้	2	50.00
- รอฟังคำตอบจากหน่วยงาน	1	25.00
- อื่นๆ	1	25.00
<b>(10) ปัญหาในการหางานทำหลังสำเร็จการศึกษา</b>	<b>4</b>	<b>100.00</b>
- ไม่มีปัญหา	1	25.00
- มีปัญหา	3	75.00
• ปัญหาที่พบ	<b>3</b>	<b>100.00</b>
- หางานที่ถูกใจไม่ได้	2	66.67
- เงินเดือนน้อย	1	33.33

รายละเอียดข้อมูล	จำนวน (คน)	ร้อยละ
<b>(11) การศึกษาต่อ</b>		
★ พิจารณาผู้สำเร็จการศึกษาที่กำลังศึกษาต่อ จำนวน 1 คน		
• สาขาวิชาที่กำลังศึกษาต่อ	1	100.00
- สาขาวิชาเดิม	1	100.00
• ประเภทของสถาบันการศึกษาที่กำลังศึกษาต่อ	1	100.00
- รัฐบาล	1	100.00
• เหตุผลที่ตัดสินใจศึกษาต่อ	1	100.00
- ได้รับทุนการศึกษา	1	100.00
• ปัญหาในการศึกษาต่อ	1	100.00
- ไม่มีปัญหา	1	100.00
★ พิจารณาผู้สำเร็จการศึกษาที่ไม่ได้ศึกษาต่อ จำนวน 9 คน		
• ความต้องการศึกษาต่อ	9	100.00
- ไม่ต้องการศึกษาต่อ	2	22.22
- ต้องการศึกษาต่อ	7	77.78
• สาขาวิชาที่ต้องการศึกษาต่อ	7	100.00
- สาขาวิชาอื่นที่ไม่ใช่สาขาวิชาเดิม	2	28.57
- สาขาวิชาเดิม	5	71.43
• ประเภทของสถาบันการศึกษาที่ต้องการศึกษาต่อ	7	100.00
- รัฐบาล	3	42.86
- ต่างประเทศ	4	57.14
• เหตุผลที่ต้องการศึกษาต่อ	7	100.00
- เป็นความต้องการของบิดา/มารดา ผู้ปกครอง	2	28.57
- งานที่ต้องการ ต้องใช้วุฒิการศึกษาสูงกว่าเดิม	2	28.57
- ได้รับทุนการศึกษาต่อ	1	14.29
- อื่นๆ	2	28.57
<b>(12) หลักสูตรของมหาวิทยาลัยที่ควรเพิ่มเติมเพื่อเอื้อประโยชน์ต่อการทำงาน</b>		
- ภาษาอังกฤษ	4	57.14
- การฝึกปฏิบัติจริง	2	28.57
- เทคนิคการวิจัย	1	14.29
★ ผู้ตอบแบบสอบถามสามารถเลือกตอบได้มากกว่า 1 คำตอบ		

• การสำรวจภาวะการมีงานทำของผู้สำเร็จการศึกษาระดับปริญญาโทภาคพิเศษ

มหาวิทยาลัยแม่ฟ้าหลวง มีผู้สำเร็จการศึกษาระดับปริญญาโทภาคพิเศษ ปีการศึกษา 2551 จำนวน 101 คน โดยเป็นผู้สำเร็จการศึกษาจากสำนักวิชาการจัดการ สำนักวิชาวิทยาศาสตร์ เครื่องสำอาง สำนักวิชาศิลปศาสตร์ และสำนักศึกษานิติศาสตร์ มีผู้สำเร็จการศึกษาให้ข้อมูล รวม 76 คน คิดเป็นร้อยละ 91.57 ของจำนวนผู้สำเร็จการศึกษาที่เข้ารับพระราชทานปริญญาบัตร มีสาระสำคัญสรุปได้ดังนี้

รายละเอียดข้อมูล	จำนวน (คน)	ร้อยละ
<b>(1) สถานภาพการทำงานของผู้สำเร็จการศึกษา</b>	<b>76</b>	<b>100.00</b>
• <b>ทำงานแล้ว / กำลังศึกษาต่อ</b>	<b>70</b>	<b>92.11</b>
- ทำงานแล้ว	68	89.47
- ทำงานแล้วและกำลังศึกษาต่อ	1	1.32
- กำลังศึกษาต่อ	1	1.32
• <b>ยังไม่ได้ทำงานและไม่ได้ศึกษาต่อ</b>	<b>6</b>	<b>7.89</b>
◆ <b>ความรู้ความสามารถพิเศษที่ช่วยให้ได้งานทำ</b>	<b>69</b>	<b>100.00</b>
- ด้านการใช้คอมพิวเตอร์	13	18.84
- ด้านภาษาต่างประเทศ	8	11.60
- ด้านกิจกรรมสันตนาการ	7	10.14
- ด้านนาฏศิลป์/ดนตรีขับร้อง	2	2.90
- ด้านศิลปะ	1	1.45
- ด้านกีฬา	1	1.45
- ด้านอื่นๆ	30	43.48
- ไม่ระบุ	7	10.14
<b>(2) ประเภทของหน่วยงานที่ทำ</b>	<b>69</b>	<b>100.00</b>
- ข้าราชการ/เจ้าหน้าที่หน่วยงานของรัฐ	24	34.78
- พนักงานบริษัท/องค์กรธุรกิจเอกชน	21	30.43
- ดำเนินธุรกิจอิสระ/เจ้าของกิจการ	14	20.29
- รัฐวิสาหกิจ	5	7.25
- อื่นๆ	5	7.25

รายละเอียดข้อมูล	จำนวน (คน)	ร้อยละ
<b>(3) ที่ตั้งของสถานที่ทำงาน</b>	<b>69</b>	<b>100.00</b>
- ภาคเหนือ	30	43.48
- กรุงเทพฯ และปริมณฑล	28	40.58
- ภาคตะวันออกเฉียงเหนือ	2	2.90
- ภาคตะวันออก	1	1.45
- ภาคตะวันตก	1	1.45
- ไม่ระบุ	7	10.14
<b>(4) อัตราเงินเดือนที่ได้รับ (ไม่รวมผู้สำเร็จการศึกษาที่ประกอบธุรกิจส่วนตัว)</b>	<b>55</b>	<b>100.00</b>
• สูงกว่าอัตราเงินเดือนตามเกณฑ์ข้าราชการ (9,700 บาท)	<b>49</b>	<b>89.09</b>
- มากกว่า 50,000 บาท	3	5.45
- 30,001 – 50,000 บาท	8	14.55
- 20,001 – 30,000 บาท	17	30.91
- 9,700 – 20,000 บาท	21	38.18
• ต่ำกว่าอัตราเงินเดือนตามเกณฑ์ข้าราชการ (9,700 บาท)	<b>1</b>	<b>1.82</b>
• ไม่ระบุ	<b>5</b>	<b>9.09</b>
• อัตราเงินเดือนเฉลี่ย		26,403 บาท
<b>(5) ความพอใจต่องานที่ทำ</b>	<b>69</b>	<b>100.00</b>
- พอใจ	66	95.65
- ไม่พอใจ	3	4.35
• สาเหตุที่ไม่พอใจต่องานที่ทำ	<b>3</b>	<b>100.00</b>
- ระบบงานไม่ดี	2	66.67
- ไม่ได้ใช้ความรู้ที่เรียนมา	1	33.33
<b>(6) ระยะเวลาในการได้งานทำ</b>	<b>69</b>	<b>100.00</b>
- ได้งานทันที (ได้งานก่อนจบการศึกษาหรือได้ทันทีที่จบการศึกษา)	30	43.48
- 1 – 3 เดือน	3	4.34
- 4 – 6 เดือน	1	1.45
- 10 – 12 เดือน	1	1.45
- มากกว่า 1 ปี	2	2.90
- ได้งานระหว่างศึกษา	19	27.54
- ไม่ระบุ	13	18.84

รายละเอียดข้อมูล	จำนวน (คน)	ร้อยละ
<b>(7) ลักษณะงานที่ทำตรงกับสาขาวิชาที่สำเร็จการศึกษา</b>	<b>69</b>	<b>100.00</b>
- ตรง	55	79.71
- ไม่ตรง	12	17.39
- ไม่ระบุ	2	2.90
<b>(8) การนำความรู้ไปประยุกต์ใช้กับงาน</b>	<b>69</b>	<b>100.00</b>
- มากที่สุด	24	34.78
- มาก	28	40.58
- ปานกลาง	14	20.29
- น้อยที่สุด	1	1.45
- ไม่ระบุ	2	2.90
<b>☆ ข้อ 9 และข้อ 10 พิจารณาผู้สำเร็จการศึกษาที่ยังไม่ได้ทำงานและไม่ได้ศึกษาต่อ จำนวน 6 คน</b>		
<b>(9) สาเหตุที่ยังไม่ได้ทำงาน</b>	<b>6</b>	<b>100.00</b>
- ยังไม่ประสงค์จะทำงาน	2	33.33
- หางานทำไม่ได้	2	33.33
- รอฟังคำตอบจากหน่วยงาน	1	16.67
- อื่นๆ	1	16.67
<b>(10) ปัญหาในการหางานทำหลังสำเร็จการศึกษา (ไม่รวมผู้ที่ไม่ประสงค์ทำงาน)</b>	<b>4</b>	<b>100.00</b>
- ไม่มีปัญหา	4	100.00
<b>(11) การศึกษาต่อ</b>		
<b>☆ พิจารณาผู้สำเร็จการศึกษาที่กำลังศึกษาต่อ จำนวน 2 คน</b>		
• สาขาวิชาที่กำลังศึกษาต่อ	2	100.00
- สาขาวิชาอื่นที่ไม่ใช่สาขาวิชาเดิม	2	100.00
• ประเภทของสถาบันการศึกษาที่กำลังศึกษาต่อ	2	100.00
- รัฐบาล	1	50.00
- ต่างประเทศ	1	50.00
• เหตุผลที่ตัดสินใจศึกษาต่อ	2	100.00
- เป็นความต้องการของบิดา/มารดา ผู้ปกครอง	1	50.00
- อื่นๆ	1	50.00



รายละเอียดข้อมูล	จำนวน (คน)	ร้อยละ
<ul style="list-style-type: none"> <li>● ปัญหาในการศึกษาต่อ</li> </ul>	2	100.00
<ul style="list-style-type: none"> <li>- ไม่มีปัญหา</li> </ul>	1	50.00
<ul style="list-style-type: none"> <li>- มีปัญหา</li> </ul>	1	50.00
<ul style="list-style-type: none"> <li>● ปัญหาที่พบในการศึกษาต่อ</li> </ul>	1	100.00
<ul style="list-style-type: none"> <li>- ขาดแคลนเงินทุน</li> </ul>	1	100.00
<p>☆ พิจารณาผู้สำเร็จการศึกษาที่ไม่ได้ศึกษาต่อ จำนวน 74 คน</p>		
<ul style="list-style-type: none"> <li>● ความต้องการศึกษาต่อ</li> </ul>	74	100.00
<ul style="list-style-type: none"> <li>- ไม่ต้องการศึกษาต่อ</li> </ul>	42	56.76
<ul style="list-style-type: none"> <li>- ต้องการศึกษาต่อ</li> </ul>	32	43.24
<ul style="list-style-type: none"> <li>● สาขาวิชาที่ต้องการศึกษาต่อ</li> </ul>	32	100.00
<ul style="list-style-type: none"> <li>- สาขาวิชาเดิม</li> </ul>	24	75.00
<ul style="list-style-type: none"> <li>- สาขาวิชาอื่นที่ไม่ใช่สาขาวิชาเดิม</li> </ul>	8	25.00
<ul style="list-style-type: none"> <li>● ประเภทของสถาบันการศึกษาที่ต้องการศึกษาต่อ</li> </ul>	32	100.00
<ul style="list-style-type: none"> <li>- รัฐบาล</li> </ul>	23	71.87
<ul style="list-style-type: none"> <li>- ต่างประเทศ</li> </ul>	7	21.88
<ul style="list-style-type: none"> <li>- เอกชน</li> </ul>	2	6.25
<ul style="list-style-type: none"> <li>● เหตุผลที่ต้องการศึกษาต่อ</li> </ul>	32	100.00
<ul style="list-style-type: none"> <li>- งานที่ต้องการ ต้องใช้วุฒิการศึกษาสูงขึ้น</li> </ul>	9	28.12
<ul style="list-style-type: none"> <li>- เป็นความต้องการของบิดา มารดา/ผู้ปกครอง</li> </ul>	2	6.25
<ul style="list-style-type: none"> <li>- ได้รับทุนการศึกษาต่อ</li> </ul>	1	3.13
<ul style="list-style-type: none"> <li>- อื่นๆ ( ต้องการเพิ่มเติมความรู้ เพื่อความก้าวหน้า)</li> </ul>	20	63.50
<p>(12) หลักสูตรของมหาวิทยาลัยที่ควรเพิ่มเติมเพื่อเอื้อประโยชน์ต่อการทำงาน</p>	110	100.00
<ul style="list-style-type: none"> <li>- ภาษาอังกฤษ</li> </ul>	37	33.64
<ul style="list-style-type: none"> <li>- การฝึกปฏิบัติจริง</li> </ul>	25	22.73
<ul style="list-style-type: none"> <li>- เทคนิคการวิจัย</li> </ul>	19	17.27
<ul style="list-style-type: none"> <li>- คอมพิวเตอร์</li> </ul>	12	10.91
<ul style="list-style-type: none"> <li>- การใช้อินเทอร์เน็ต</li> </ul>	8	7.27
<ul style="list-style-type: none"> <li>- บัญชี</li> </ul>	4	3.64
<ul style="list-style-type: none"> <li>- อื่นๆ</li> </ul>	5	4.54
<p>☆ ผู้ตอบแบบสอบถามสามารถเลือกตอบได้มากกว่า 1 คำตอบ</p>		

๑ ข้อเสนอแนะของผู้สำเร็จการศึกษาระดับปริญญาโทด้านหลักสูตร สาขาวิชาที่เรียน การเรียนการสอน และกิจกรรมพัฒนานักศึกษา

1. ข้อเสนอแนะด้านหลักสูตร สาขาวิชาที่เรียน และการเรียนการสอน

- ควรเน้นการเรียนรู้จากการฝึกปฏิบัติ หรือฝึกประสบการณ์จากหน่วยงานที่เกี่ยวข้องให้มากขึ้น
- ควรเน้นการเรียนการสอนที่สอดคล้องเนื้อหาของสถานการณ์ปัจจุบัน นอกเหนือจากเนื้อหาที่มีในตำราหรือหนังสือ
- ควรเพิ่มอาจารย์ประจำของมหาวิทยาลัย เนื่องจากอาจารย์ที่ปรึกษาวิทยานิพนธ์มีไม่เพียงพอ
- อาจารย์ที่ปรึกษาควรเอาใจใส่นักศึกษา ให้คำปรึกษาและแนะนำแนวทางในด้านต่างๆ แก่นักศึกษาให้มากยิ่งขึ้น
- ควรเพิ่มหนังสือและแหล่งสืบค้นให้มากขึ้น
- ควรมีหลักสูตรที่สอดคล้องกับท้องถิ่น

2. ข้อเสนอแนะด้านกิจกรรมพัฒนานักศึกษา

- ควรเพิ่มกิจกรรมสานสัมพันธ์ระหว่างสำนักวิชาและสาขาวิชา เพื่อสร้างความสัมพันธ์อันดีระหว่างกัน
- ควรให้นักศึกษาระดับบัณฑิตศึกษามีส่วนร่วมกับกิจกรรมของมหาวิทยาลัยมากยิ่งขึ้น
- ควรเพิ่มกิจกรรมในการสร้างความสัมพันธ์ระหว่างรุ่นพี่และรุ่นน้องให้มากยิ่งขึ้น เพื่อแบ่งปันประสบการณ์ซึ่งกันและกัน
- ควรเพิ่มการประชาสัมพันธ์และเผยแพร่ข่าวสารให้แก่นักศึกษา

## ๑) สรุปผล

จากการสำรวจภาวะการมีงานทำของผู้สำเร็จการศึกษา มหาวิทยาลัยแม่ฟ้าหลวง รุ่นปีการศึกษา 2551 โดยทำการเก็บข้อมูลในวันซ้อมรับพระราชทานปริญญาบัตร วันที่ 12 มกราคม 2553 พบว่า ผู้สำเร็จการศึกษาทั้งสิ้น 1,543 คน มีผู้เข้ารับพระราชทานปริญญาบัตร จำนวน 1,459 คน และมีผู้ให้ข้อมูลจำนวน 1,430 คน จำแนกเป็นผู้สำเร็จการศึกษาระดับปริญญาตรี จำนวน 1,344 คน และผู้สำเร็จการศึกษาระดับปริญญาโท จำนวน 86 คน ผลการสำรวจพบว่า

ผู้สำเร็จการศึกษาที่มีงานทำ มีแนวโน้มลดลงจากรุ่นปีการศึกษา 2550 จึงส่งผลให้ผู้ที่กำลังศึกษาต่อ และผู้ที่ยังไม่ได้ทำงานมีสัดส่วนเพิ่มขึ้น โดยสำนักวิชาที่มีผู้ที่ยังไม่ได้ทำงานและไม่ได้ศึกษาต่อในสัดส่วนมากที่สุด คือ สำนักวิชาวิทยาศาสตร์สุขภาพ สาเหตุส่วนใหญ่มาจากอยู่ระหว่างการรอฟังคำตอบจากหน่วยงาน อย่างไรก็ตามสำนักวิชาวิทยาศาสตร์เครื่องสำอางเป็นเพียงสำนักวิชาเดียวที่ผู้สำเร็จการศึกษามีงานทำแล้วทุกคน เมื่อพิจารณาในด้านความรู้ความสามารถพิเศษที่ทำให้ได้งานทำ พบว่า ความสามารถด้านภาษาต่างประเทศและการใช้คอมพิวเตอร์ เป็นส่วนสำคัญที่ช่วยให้ได้งานทำ

เมื่อพิจารณาประเภทของหน่วยงานที่ทำ พบว่า ผู้สำเร็จการศึกษาส่วนใหญ่ทำงานในหน่วยงานข้าราชการและองค์กรของรัฐมากขึ้น เนื่องจากความไม่แน่นอนของเศรษฐกิจส่งผลให้มีความต้องการทำงานที่มีความมั่นคงมากขึ้น ทั้งนี้ ผู้สำเร็จการศึกษามีการกระจายสถานที่ทำงานสู่ภูมิภาคต่างๆ มากขึ้นด้วย และจากสถานที่ทำงานที่ไม่กระจุกตัวอยู่ในเขตกรุงเทพและปริมณฑลเพียงอย่างเดียว ทำให้อัตราเงินเดือนเฉลี่ยของผู้สำเร็จการศึกษาลดลงตามไปด้วย แม้ว่าค่าเฉลี่ยของเงินเดือนที่ได้รับจะต่ำลง แต่ผู้สำเร็จที่ได้งานทำแล้วมีความพอใจในงานมากกว่า เมื่อเปรียบเทียบกับผู้สำเร็จในปีการศึกษา 2550 เนื่องจากการทำงานที่มีความมั่นคง หรือได้ทำงานอยู่ใกล้กับภูมิลำเนาของตนเอง โดยหลักสูตรที่ผู้สำเร็จคิดว่าควรเพิ่มเติมในรายวิชาหรือความรู้ คือ ด้านการฝึกปฏิบัติจริงด้านภาษาอังกฤษ และด้านคอมพิวเตอร์ ซึ่งสอดคล้องกับความรู้ความสามารถพิเศษที่ทำให้ได้งานทำ ดังนั้น มหาวิทยาลัยจึงควรเพิ่มเติมการเรียนรู้ผ่านการฝึกปฏิบัติงานจริง และควรใช้ภาษาอังกฤษในการเรียนการสอนอย่างจริงจัง เพื่อให้บัณฑิตที่สำเร็จการศึกษามีความสามารถตรงตามความต้องการของตลาดแรงงานต่อไป