

มหาวิทยาลัยแม่ฟ้าหลวง MAE FAH LUANG UNIVERSITY

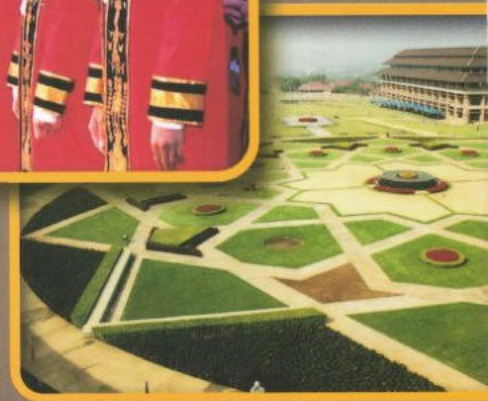

รายงานประจำปี 2549
มหาวิทยาลัยแม่ฟ้าหลวง
MAE FAH LUANG UNIVERSITY



รายงานประจำปี 2549
มหาวิทยาลัยแม่ฟ้าหลวง



มหาวิทยาลัยแม่ฟ้าหลวง รายงานประจำปี 2549

รายงานประจำปี 2549/มหาวิทยาลัยแม่ฟ้าหลวง เชียงราย
มหาวิทยาลัย, 2550

เล่ม : ภาพประกอบ, ตาราง

ISBN 978-974-9766-19-4

1. มหาวิทยาลัยแม่ฟ้าหลวง.--หนังสือรายปี. I. ชื่อเรื่อง.

128 หน้า

พิมพ์ครั้งที่ 1

จำนวนพิมพ์ 1,500 เล่ม

พิมพ์ที่ โรงพิมพ์แห่งจุฬาลงกรณ์มหาวิทยาลัย
โทร. 0-2218-3563, 0-2218-3357

(C) มหาวิทยาลัยแม่ฟ้าหลวง

สงวนลิขสิทธิ์ตามพระราชบัญญัติ



อาเซียนวาท

เนื่องในวโรกาสมหามงคล พระบาทสมเด็จพระเจ้าอยู่หัว ทรงครองสิริราชสมบัติครบ 60 ปี

ธ ทรงเป็นเอกกษัตริย์จรัสเกล้า
ยิ่งกว่าองค์ราชาชนชาติไหน
วิเชียรเป็นพระภูมินทร์ของไทย
แต่ ธ คือศูนย์รวมใจไทยทุกนาม
หกสิบปีพ่อครองใจไทยทั้งชาติ
หกสิบปีที่ครองราชย์ชาติสยาม
ทั่วแว่นแคว้นแดนไฉยภัยคุกคาม
พ่อติดตามแก้ไขพันภัยพาล
หลอมรวมใจไทยทั้งชาติแทบบาทพ่อ
วิเชียรพอพระกรุณาวิชาศาล
ถวายภักดีเกิดใต้พระภูบาล
ขอพระองค์ทรงสร้างนานเนาเทอญ

(นายพนมกร นันติ ผู้ประพันธ์)

ด้วยเกล้าด้วยกระหม่อมขอเดชะ ข้าพระพุทธเจ้า
คณะผู้บริหาร คณาจารย์ พนักงาน และนักศึกษามหาวิทยาลัยแม่ฟ้าหลวง



สารจากนายกสภามหาวิทยาลัย

ตลอดระยะเวลา 8 ปี ที่ผ่านมา มหาวิทยาลัยแม่ฟ้าหลวงได้เจริญเติบโต และก้าวหน้าจนเป็นที่ประจักษ์แก่สาธารณชนทั่วไปในปัจจุบัน เพราะได้ดำเนินงานตามปณิธาน วิสัยทัศน์ เป้าหมาย วัตถุประสงค์ และแผนการปฏิบัติงานของมหาวิทยาลัย ที่กำหนดไว้อย่างเคร่งครัด นับเป็นแบบอย่างที่ดีของการบริหารมหาวิทยาลัยอย่างมีประสิทธิภาพ

สิ่งที่สำคัญอย่างยิ่งที่ได้ดำเนินงานมาโดยตลอด คือ การกิจเพื่อสืบสานพระราชปณิธาน ในด้านการพัฒนาคุณภาพชีวิตของปวงชนชาวไทยทุกหมู่เหล่า ในการนี้ มหาวิทยาลัยได้ผลิตบัณฑิตและมหาบัณฑิตสำเร็จออกไปแล้วหลายรุ่น สามารถนำความรู้ไปประกอบอาชีพในหน้าที่การงาน รับใช้สังคมได้อย่างมีประสิทธิภาพ จนเป็นที่ยอมรับทั้งภาครัฐและเอกชน ซึ่งเป็นส่วนสำคัญประการหนึ่งที่มหาวิทยาลัยมุ่งมั่น ปฏิบัติตามพระราชปณิธานที่จะ “ปลูกป่า สร้างคน” ส่วนในด้านการพัฒนาทรัพยากรธรรมชาติและสิ่งแวดล้อมนั้น มหาวิทยาลัยแม่ฟ้าหลวงได้จัดตั้งศูนย์ศึกษาการจัดการทรัพยากรธรรมชาติและสิ่งแวดล้อมขึ้นในปี 2549 เพื่อเป็นแหล่งค้นคว้าและฝึกอบรมด้านการจัดการด้านทรัพยากรและสิ่งแวดล้อม ตลอดจนการเผยแพร่องค์ความรู้เพื่อการอนุรักษ์สภาพแวดล้อมอย่างยั่งยืนต่อไป

นอกเหนือจากภารกิจด้านการเรียน การสอน และการวิจัยแล้ว มหาวิทยาลัยยังได้ให้ความสำคัญต่อการเผยแพร่ความรู้สู่ชุมชนและสังคม โดยมีเป้าหมายให้การบริการวิชาการแก่สังคมอย่างทั่วถึงทั้งภาครัฐและเอกชนทุกระดับเพื่อพัฒนาศักยภาพของชุมชนให้เข้มแข็ง

การดำเนินงานของมหาวิทยาลัยแม่ฟ้าหลวงในรอบปีที่ผ่านมา มีความก้าวหน้าและพัฒนามากขึ้นทั้งปริมาณและคุณภาพ เป็นผลทำให้ชื่อเสียงของมหาวิทยาลัย เป็นที่รู้จักทั่วทั้งประเทศ ภายในระยะเวลาเพียง 8 ปี เอกสารรายงานประจำปี 2549 นี้ เป็นส่วนหนึ่งที่ได้จัดทำเพื่อสรุปผลการดำเนินงานในรอบปีที่ผ่านมา ที่สามารถยืนยันได้ว่า ผู้บริหารมหาวิทยาลัย พนักงาน ทั้งสายวิชาการและสายปฏิบัติการทุกคน ต่างได้ร่วมมือร่วมใจเพื่อฟันฝ่าอุปสรรคและปัญหา โดยมีเป้าหมายเดียวกัน คือ เชิดชูพระราชสมัญญานาม “แม่ฟ้าหลวง” อันเปี่ยมด้วยพระมหากรุณาธิคุณอย่างหาที่สุดมิได้ ในสมเด็จพระศรีนครินทราบรมราชชนนี ให้เป็นที่ประจักษ์สืบต่อไป

พลตำรวจเอกเอก สारสิน
นายกสภามหาวิทยาลัยแม่ฟ้าหลวง

สารจากอธิการบดี

ณ วันนี้ มหาวิทยาลัยแม่ฟ้าหลวงได้ดำเนินงานมาเป็นปีที่ 8 นับตั้งแต่ได้มีการตราพระราชบัญญัติจัดตั้งมหาวิทยาลัยในปี 2541 เป็นต้นมา ตลอดระยะเวลา 8 ปี มหาวิทยาลัยแม่ฟ้าหลวง ได้มุ่งมั่นพัฒนาตามแนวพระราชปณิธานในสมเด็จพระศรีนครินทราบรมราชชนนี ทั้งด้านการพัฒนาคุณภาพชีวิตและสิ่งแวดล้อมอย่างยั่งยืน อีกทั้งยังมุ่งพัฒนาองค์ความรู้เพื่อให้มหาวิทยาลัยแห่งนี้ เป็นศูนย์กลางทางการศึกษาของประเทศในเขตอนุภูมิภาคสุ่มแม่น้ำโขง



รายงานประจำปีฉบับนี้ เป็นรายงานประจำปี 2549 (เดือนตุลาคม 2548 - กันยายน 2549) ในรอบปีนี้นับเป็นปีที่มหาวิทยาลัยได้พัฒนากิจการต่างๆ ตามแนวทางดังกล่าวอย่างประสบความสำเร็จยิ่งปีหนึ่ง ดังเช่น การรับนักศึกษาแลกเปลี่ยนจากประเทศสาธารณรัฐประชาชนจีนกว่า 64 คน มาศึกษาระดับปริญญาบัณฑิตในจำนวน 6 สาขาวิชา การประสานความร่วมมือกับรัฐบาลสาธารณรัฐประชาชนจีนเพื่อจัดตั้งศูนย์ขงจื้อ อันจะเป็นศูนย์กลางในการพัฒนาความรู้ในด้านจีนวิทยาแขนงต่างๆ ตลอดจนการจัดตั้งศูนย์ศึกษาการจัดการทรัพยากรธรรมชาติและสิ่งแวดล้อม (Center for Natural Resource and Environment Management : NREM) เพื่อจะเป็นแหล่งรวมวิทยาการต่างๆ ด้านสิ่งแวดล้อมและเป็นศูนย์กลางการร่วมมือทางสิ่งแวดล้อมของประเทศในเขตอนุภูมิภาคสุ่มแม่น้ำโขง

นอกจากนี้มหาวิทยาลัยยังได้เปิดหลักสูตรต่างๆ เพื่อตอบสนองความต้องการของทั้งภาครัฐและเอกชน อาทิ หลักสูตรรัฐประศาสนศาสตรบัณฑิต สาขาการปกครองท้องถิ่น หลักสูตรวิทยาศาสตรศาตร์เครื่องสำอางทั้งในระดับปริญญาบัณฑิตและระดับปริญญาโทบัณฑิต หลักสูตรปรัชญาดุษฎีบัณฑิตทางสังคมศาสตร์ และยังจะได้เปิดหลักสูตรพยาบาลศาสตร์ และหลักสูตรการจัดการโลจิสติกส์และซัพพลายเชน ในปีการศึกษาถัดไปอีกด้วย

กิจการต่างๆ ที่เจริญรุดหน้าเหล่านี้ล้วนเป็นเครื่องยืนยันถึงผลของความวิริยะอุตสาหะในการทำงานของชาวมหาวิทยาลัยแม่ฟ้าหลวงทุกคน และในขณะเดียวกันก็เป็นสิ่งที่ทำให้เราได้ตระหนักถึงภารกิจที่จะต้องร่วมกันพัฒนามหาวิทยาลัยแห่งนี้ให้ไปสู่การเป็นสถาบันการศึกษาชั้นนำของประเทศและภูมิภาค ซึ่งหวังเป็นอย่างยิ่งว่าจะได้รับการสนับสนุนจากทุกภาคส่วนเป็นอย่างดีดังเช่นที่แล้มาแล้ว เพื่อให้มหาวิทยาลัยแห่งนี้เป็นอนุสรณ์แห่งพระมหากรุณาธิคุณในสมเด็จพระศรีนครินทราบรมราชชนนี พระผู้เป็น “แม่ฟ้าหลวง” ในดวงใจของเราทุกคน

รองศาสตราจารย์ วันชัย ศิริชนะ
อธิการบดีมหาวิทยาลัยแม่ฟ้าหลวง

สารบัญ

	หน้า
อาเศียรวาท เนื่องในวโรกาสมหามงคล พระบาทสมเด็จพระเจ้าอยู่หัว ทรงครองสิริราชสมบัติครบ 60 ปี	
สารจากนายกสภามหาวิทยาลัยแม่ฟ้าหลวง	
สารจากอธิการบดีมหาวิทยาลัยแม่ฟ้าหลวง	
ปณิธาน วิสัยทัศน์ แนวทางในการดำเนินงาน	1
วัตถุประสงค์ของมหาวิทยาลัย ภารกิจ	2
คุณสมบัติบัณฑิตที่พึงประสงค์	3
ตราสัญลักษณ์	4
สี ดอกไม้ และลายตุงประจํามหาวิทยาลัย	5
ประวัติความเป็นมาของมหาวิทยาลัย	6

การบริหารและทรัพยากรการดำเนินงาน

การบริหารมหาวิทยาลัย	13
โครงสร้างการจัดองค์กร	14
งบประมาณ	15
บุคลากร	17
อาคารสถานที่	19
อุปกรณ์ เครื่องมือ และเทคโนโลยี	21

ผลการดำเนินงานตามภารกิจ

การจัดการศึกษา	31
ระบบการศึกษาและการรับเข้าศึกษา	31
หลักสูตรที่เปิดสอน	32
จำนวนนักศึกษา	34
ผู้สำเร็จการศึกษาและภาวะการทำงาน	39
การพัฒนานักศึกษา	42
สวัสดิการและทุนการศึกษา	50
การวิจัย	54
การวิจัยด้านวิชาการ	54
โครงการจัดตั้งสถาบันฯ	58
การวิจัยสถาบัน	61

การบริการวิชาการแก่สังคม	61
การบริการวิชาการ	61
หน่วยบ่มเพาะวิสาหกิจ	66
การให้บริการข้อมูลข่าวสาร	68
การเยี่ยมชม ศึกษาดูงาน	69
การทำนุบำรุงศิลปวัฒนธรรม	71
การเข้าร่วมกิจกรรมศิลปวัฒนธรรม	71
โครงการจัดตั้งพิพิธภัณฑ์อารยธรรมลุ่มน้ำโขง	72
การพัฒนาคุณภาพการศึกษา	73
การประกันคุณภาพการศึกษา	73
การพัฒนาการเรียนการสอน	74
กิจกรรม 5ส	75
ความร่วมมือกับหน่วยงานอื่น	76
โครงการจัดตั้งหน่วยความร่วมมือทางวิชาการฝรั่งเศส-อนุภูมิภาคลุ่มแม่น้ำโขง	76
ความร่วมมือกับหน่วยงานภายในประเทศ	79
ความร่วมมือกับหน่วยงานต่างประเทศ	80
ศูนย์ภาษาและวัฒนธรรมจีนสิรินธร	83
เหตุการณ์ที่สำคัญในรอบปี 2549	86
ทำเนียบผู้บริหาร	
คณะกรรมการสภามหาวิทยาลัยและที่ปรึกษา	89
คณะกรรมการสภาวิชาการ	97
คณะผู้บริหารมหาวิทยาลัย	100
คณะกรรมการส่งเสริมกิจการมหาวิทยาลัย	105
คณะกรรมการการเงินและทรัพย์สิน	106
คณะกรรมการบริหารงานบุคคล	106
คณะกรรมการตรวจสอบภายใน	107
คณะกรรมการประกันคุณภาพการศึกษา	107
กิจกรรมภายในของมหาวิทยาลัย	109
รายนามผู้บริจาค	110
คณะผู้จัดทำหนังสือรายงานประจำปี 2549	116

สารบัญตาราง

		หน้า
ตารางที่ 1 :	งบประมาณ จำแนกตามแหล่งที่มา	15
ตารางที่ 2 :	งบประมาณ จำแนกตามประเภทรายจ่าย	16
ตารางที่ 3 :	จำนวนบุคลากร จำแนกตามประเภทสายงาน	17
ตารางที่ 4 :	อาคารสถานที่	19
ตารางที่ 5 :	ทรัพยากรสารสนเทศและอุปกรณ์ที่ให้บริการ	22
ตารางที่ 6 :	จำนวนห้องปฏิบัติการสำหรับการเรียนการสอน ปีการศึกษา 2549	27
ตารางที่ 7 :	จำนวนหลักสูตรที่เปิดสอน ปีการศึกษา 2549	32
ตารางที่ 8 :	หลักสูตรที่เปิดสอนระดับอนุปริญญา ปีการศึกษา 2549	33
ตารางที่ 9 :	หลักสูตรที่เปิดสอนระดับปริญญาตรี ปีการศึกษา 2549	33
ตารางที่ 10 :	หลักสูตรที่เปิดสอนระดับบัณฑิตศึกษา ปีการศึกษา 2549	34
ตารางที่ 11 :	จำนวนนักศึกษาใหม่ ปีการศึกษา 2549 จำแนกตามสาขาวิชาและระดับการศึกษา	35
ตารางที่ 12 :	จำนวนนักศึกษาทั้งหมด ปีการศึกษา 2549	37
ตารางที่ 13 :	จำนวนผู้สำเร็จการศึกษา ปีการศึกษา 2548 และภาคการศึกษาต้น ปีการศึกษา 2549 จำแนกตามสำนักวิชาและสาขาวิชา	40
ตารางที่ 14 :	ภาวะการทำงานของบัณฑิต ปีการศึกษา 2547	41
ตารางที่ 15 :	อัตราเงินเดือนเฉลี่ยของบัณฑิตระดับปริญญาตรี	42
ตารางที่ 16 :	การพัฒนานักศึกษา ปีงบประมาณ 2549	43
ตารางที่ 17 :	กิจกรรมด้านวิชาการและกิจกรรมเสริมหลักสูตร	44
ตารางที่ 18 :	กิจกรรมด้านกีฬา	45
ตารางที่ 19 :	กิจกรรมด้านส่งเสริมศาสนาและศิลปวัฒนธรรม	46
ตารางที่ 20 :	กิจกรรมด้านสังคมและบำเพ็ญประโยชน์ของนักศึกษา	47
ตารางที่ 21 :	กิจกรรมด้านนักศึกษาสัมพันธ์และกิจกรรมอื่น ๆ	49
ตารางที่ 22 :	ทุนการศึกษา ปีการศึกษา 2549 จำแนกตามสาขาวิชา และประเภททุนการศึกษา	52
ตารางที่ 23 :	โครงการวิจัย ปีงบประมาณ 2549	56
ตารางที่ 24 :	การดำเนินงานด้านการบริการวิชาการของโครงการจัดตั้งสถาบันฯ	59
ตารางที่ 25 :	การดำเนินงานด้านการสร้างความร่วมมือกับหน่วยงานภายนอกของ โครงการจัดตั้งสถาบันฯ	59

	หน้า
ตารางที่ 26 :	การบริการวิชาการแก่สังคม 62
ตารางที่ 27 :	ผลการดำเนินงานของหน่วยบ่มเพาะวิสาหกิจ ปีงบประมาณ 2549 66
ตารางที่ 28 :	การเข้าร่วมกิจกรรมศิลปวัฒนธรรม 71
ตารางที่ 29 :	กิจกรรมด้านการประกันคุณภาพการศึกษาที่สำคัญ 74
ตารางที่ 30 :	ผลการดำเนินงานโครงการจัดตั้งหน่วยความร่วมมือทางวิชาการฝรั่งเศส- อนุภูมิภาคลุ่มแม่น้ำโขง ปีงบประมาณ 2549 76
ตารางที่ 31 :	ความร่วมมือกับหน่วยงานภายในประเทศ ปีงบประมาณ 2549 79
ตารางที่ 32 :	ความร่วมมือกับหน่วยงานต่างประเทศ ปีงบประมาณ 2549 80
ตารางที่ 33 :	หลักสูตรอบรมภาษาจีน ณ หน่วยประสานงานมหาวิทยาลัยแม่ฟ้าหลวง กรุงเทพมหานคร 84
ตารางที่ 34 :	หลักสูตรอบรมภาษาจีน ณ ศูนย์ภาษาและวัฒนธรรมจีนสิรินธร มหาวิทยาลัยแม่ฟ้าหลวง 84

สารบัญแนพนภูมิ

	หน้า
แผนภูมิที่ 1 :	งบประมาณ จำแนกตามแหล่งที่มา 15
แผนภูมิที่ 2 :	งบประมาณ จำแนกตามประเภทรายจ่าย 16
แผนภูมิที่ 3 :	จำนวนบุคลากรสายวิชาการ จำแนกตามวุฒิการศึกษา 17
แผนภูมิที่ 4 :	จำนวนบุคลากรสายวิชาการ จำแนกตามตำแหน่งทางวิชาการ 18
แผนภูมิที่ 5 :	จำนวนบุคลากรสายวิชาการ จำแนกตามเชื้อชาติ 18
แผนภูมิที่ 6 :	จำนวนนักศึกษาใหม่ ระดับปริญญาตรี ปีการศึกษา 2549 จำแนกตามระบบการรับเข้า 36
แผนภูมิที่ 7 :	จำนวนนักศึกษาใหม่ ระดับปริญญาตรี ปีการศึกษา 2549 จำแนกตามภูมิสำเนา 37
แผนภูมิที่ 8 :	จำนวนนักศึกษาทั้งหมด ปีการศึกษา 2549 จำแนกตามสำนักวิชา 39
แผนภูมิที่ 9 :	โครงการวิจัย ปีงบประมาณ 2549 จำแนกตามแหล่งงบประมาณ 55
แผนภูมิที่ 10 :	โครงการวิจัย ปีงบประมาณ 2549 จำแนกตามสำนักวิชา 55
แผนภูมิที่ 11 :	จำนวนการบริการวิชาการแก่สังคม ปีงบประมาณ 2549 63
แผนภูมิที่ 12 :	จำนวนหน่วยงานที่เข้าเยี่ยมชมมหาวิทยาลัย ปีงบประมาณ 2549 70



ปณิธาน

สร้างคน สร้างความรู้ สร้างคุณภาพ

วิสัยทัศน์ของมหาวิทยาลัย

มหาวิทยาลัยแม่ฟ้าหลวง จะเป็นมหาวิทยาลัยขนาดกลางที่มีคุณภาพและมาตรฐานการศึกษาในระดับสากล มีความเป็นเลิศในศิลปะและวิทยาการสาขาต่างๆ เพื่อเป็นแหล่งผลิตและพัฒนาทรัพยากรมนุษย์ที่มีคุณภาพ ของประเทศและอนุภูมิภาคกลุ่มแม่น้ำโขง รวมทั้งเป็นแหล่งสร้างสมและพัฒนาองค์ความรู้ในด้านต่างๆ ควบคู่กันไปกับการนำองค์ความรู้ในมหาวิทยาลัยออกไปสู่การประยุกต์ใช้ในสังคมและภาคอุตสาหกรรมของประเทศ ในขณะที่เดียวกัน ก็มุ่งเน้นการศึกษาและพัฒนาศิลปวัฒนธรรมของชาติ

แนวทางในการดำเนินงาน

1. มหาวิทยาลัยขนาดกลางที่มีคุณภาพ
2. ศูนย์กลางการศึกษาของกลุ่มประเทศ The Greater Mekong Subregion (GMS)
3. เปิดสอนเฉพาะสาขาวิชาที่จำเป็นและมีความต้องการ
4. เน้นการวิจัยระดับบัณฑิตศึกษา
5. มีความร่วมมือกับท้องถิ่นและสนองนโยบายของชาติ





วัตถุประสงค์ของมหาวิทยาลัย

มหาวิทยาลัยแม่ฟ้าหลวงได้รับการสถาปนาขึ้น โดยมีวัตถุประสงค์ที่สำคัญเพื่อ

1. เป็นสถาบันการศึกษาระดับสูงที่จะสืบสานพระราชปณิธานของสมเด็จพระศรีนครินทราบรมราชชนนี ในการพัฒนาคุณภาพชีวิตและสิ่งแวดล้อมเพื่อการพัฒนาที่ยั่งยืน
2. เป็นมหาวิทยาลัยชั้นนำของประเทศที่จะผลิตและพัฒนาทรัพยากรมนุษย์ที่มีคุณภาพ เป็นแหล่งค้นคว้าวิจัย และพัฒนาองค์ความรู้ใหม่ของชาติ
3. ตอบสนองความต้องการการศึกษาระดับสูงของประชาชนในภาคเหนือตอนบน
4. เป็นศูนย์กลางการศึกษาระดับอุดมศึกษาของประเทศในอนุภูมิภาคสุ่มแม่น้ำโขง
5. เป็นมหาวิทยาลัยชั้นนำที่มุ่งเน้นความเป็นเลิศทางวิชาการ

ภารกิจ

มหาวิทยาลัยแม่ฟ้าหลวงเป็นสถาบันอุดมศึกษาในกำกับของรัฐ ตามพระราชบัญญัติมหาวิทยาลัยแม่ฟ้าหลวง พุทธศักราช 2541 มีฐานะเป็นนิติบุคคลที่มีพันธกิจหลักที่สำคัญของความเป็นสถาบันอุดมศึกษา 4 ประการ คือ

1. การผลิตบัณฑิต
2. การวิจัย
3. การบริการวิชาการแก่สังคม
4. การทำนุบำรุงศิลปวัฒนธรรม และอนุรักษ์สิ่งแวดล้อม

คุณสมบัติบัณฑิตที่พึงประสงค์

บัณฑิตของมหาวิทยาลัยแม่ฟ้าหลวง ควรเป็นผู้ที่มีความรอบรู้ในวิชาการที่ศึกษาอย่างเพียงพอ เหมาะสมกับระดับปริญญาที่ได้รับ ทั้งทางด้านภาษาและองค์ความรู้เฉพาะที่ศึกษา สามารถเปลี่ยนแปลงหรือประยุกต์ใช้ความรู้ที่มีอยู่ในการปฏิบัติภารกิจได้ด้วยภูมิปัญญาและภูมิธรรม มีความคิดริเริ่มที่จะพัฒนาและปรับปรุงตนเอง และหน้าที่การงานอยู่เป็นนิจ ตระหนักถึงความสำคัญของการอนุรักษ์และสร้างสรรค์สิ่งแวดล้อมที่ดีให้กับสังคม มีมนุษยสัมพันธ์และคุณธรรมในการดำรงชีวิต มีความคิดกว้างไกลและสอดคล้องกับทิศทางของประชาคมนานาชาติ ยึดมั่นในเอกลักษณ์ของความเป็นไทย และมุ่งประโยชน์ของสังคมและชาติเป็นหลัก



ตราสัญลักษณ์

ความหมาย



- มหาวิทยาลัยได้อัญเชิญพระนามาภิไธยย่อของ สมเด็จพระศรีนครินทราบรมราชชนนี มาประดับไว้ในตราสัญลักษณ์ เพื่อความเป็นสิริมงคลและเป็นเครื่องหมายแห่งความจงรักภักดีของประชาชน บุคลากร และนักศึกษาของมหาวิทยาลัยทั้งหมด
- สมเด็จพระศรีนครินทราบรมราชชนนีทรงเป็นพระราชชนนีของพระมหากษัตริย์รัชกาลที่ 8 และรัชกาลที่ 9 แห่งกรุงรัตนโกสินทร์ จึงได้บรรจุ เลข ๘ และ ๙ ไว้ในตราสัญลักษณ์และได้อัญเชิญฉัตรมาประกอบเพื่อให้สมพระเกียรติ
- ดอกไม้ใบไม้ หมายถึง ความมุ่งมั่นของมหาวิทยาลัยที่จะพัฒนาและส่งเสริมสิ่งแวดล้อม และพัฒนาคุณภาพชีวิตของปวงชนอย่างต่อเนื่อง

สีประจำมหาวิทยาลัย



สีประจำมหาวิทยาลัย คือ สีแดง และสีทอง

สีแดง : แสดงถึงองค์สมเด็จพระศรีนครินทราบรมราชชนนี

สีทอง : แสดงถึงความรุ่งเรืองของมหาวิทยาลัยอย่างไม่มีขอบเขต

ดอกไม้ประจำมหาวิทยาลัย



ดอกไม้ประจำมหาวิทยาลัย คือ ดอกหอมนวล (ลำดวน)

ลายตุ่งประจำมหาวิทยาลัย

มหาวิทยาลัยแม่ฟ้าหลวง ได้นำแถบประดับของตุ่ง อันเป็นเครื่องหมายแห่งชัยชนะและความเป็นสิริมงคล อันสูงยิ่งมาประดับไว้ที่แถบครุยวิทยฐานะของมหาวิทยาลัย ในแถบตุ่ง ประกอบด้วย



ลายปราสาท	หมายถึง	สวรรค์ชั้นดาวดึงส์
ลายหนู	หมายถึง	ปีประสูติของสมเด็จพระศรีนครินทราบรมราชชนนี ซึ่งตรงกับปี พ.ศ. 2443
ลายพญานาค	หมายถึง	สัตว์ที่ปรากฏในศิลปวัฒนธรรมล้านนาอย่างต่อเนื่อง ซึ่งตามตำนานกล่าวถึงว่าเป็นสัตว์ที่พิทักษ์พระพุทธศาสนา
ลายเสื่อ	หมายถึง	ปีก่อตั้งมหาวิทยาลัย ซึ่งตรงกับปีชกาล พ.ศ. 2541



ประวัติความเป็นมามหาวิทยาลัยแม่ฟ้าหลวง

นับตั้งแต่ปี พ.ศ. 2534 เป็นต้นมา ชาวเชียงรายได้รณรงค์ เรียกร้องและระดมความคิดเห็นร่วมกัน ระหว่างภาครัฐและเอกชน ให้จัดตั้งสถาบันการศึกษาระดับสูงขึ้นในจังหวัดเชียงราย ดังปรากฏอยู่ในแผน ยุทธศาสตร์การพัฒนาจังหวัดเชียงราย ปี พ.ศ. 2536-2545 ทิศทางการพัฒนาที่สำคัญประการหนึ่ง คือ การ ศึกษาเพื่อพัฒนาทรัพยากรมนุษย์ ทั้งจังหวัดเชียงรายและจังหวัดภาคเหนือตอนบน ตลอดจนประเทศในกลุ่ม อนุภูมิภาคลุ่มแม่น้ำโขงอีกด้วย

ปี พ.ศ. 2537 ได้มีการจัดตั้งคณะกรรมการรณรงค์ เพื่อจัดตั้งมหาวิทยาลัยขึ้น โดยแนวทางแรกให้จัดตั้ง เป็นวิทยาเขตหนึ่งของมหาวิทยาลัยเชียงใหม่ แนวทางที่สองให้ยกฐานะสถาบันราชภัฏเชียงรายให้เป็นมหาวิทยาลัย และแนวทางสุดท้ายให้จัดตั้งเป็นมหาวิทยาลัยขึ้นมาใหม่ แต่ไม่สามารถดำเนินการได้ในขณะนั้นแม้จะมีแรงสนับสนุน จากฝ่ายต่างๆ ก็ตาม

18 กรกฎาคม 2538 สมเด็จพระศรีนครินทราบรมราชชนนีเสด็จสวรรคต คณะกรรมการรณรงค์จัดตั้ง มหาวิทยาลัยร่วมกับหน่วยราชการจังหวัดเชียงราย ได้ประชุมปรึกษาหารือและเห็นพ้องต้องกันว่า สมเด็จพระศรีนครินทราบรมราชชนนีทรงมีพระมหากรุณาธิคุณอย่างใหญ่หลวงต่ออาณาประชาราษฎร์ โดยเฉพาะจังหวัด เชียงรายที่ทรงใช้เป็นสถานที่สร้างพระตำหนักและทรงริเริ่มโครงการพัฒนาโดยดุษณี ซึ่งนำความเจริญรุ่งเรือง มายังจังหวัดเชียงรายและประเทศชาติอย่างใหญ่หลวง ฉะนั้น เพื่อแสดงความจงรักภักดีและเป็นอนุสรณ์สถานรำลึก



ถึงสมเด็จพระศรีนครินทราบรมราชชนนี ตลอดจนเพื่อสนองพระราชปณิธานของพระองค์ในการอนุรักษ์ทรัพยากรธรรมชาติและสิ่งแวดล้อม รวมทั้งการพัฒนาคน จึงได้จัดทำโครงการเสนอต่อรัฐบาล ให้จัดตั้งมหาวิทยาลัยขึ้นที่จังหวัดเชียงราย

5 มีนาคม 2539 คณะรัฐมนตรีได้มีมติเห็นชอบให้จัดตั้งสถาบันอุดมศึกษาที่จังหวัดเชียงราย โดยมอบหมายให้ทบวงมหาวิทยาลัยในขณะนั้น วิเคราะห์ความเป็นไปได้ที่จะให้สถาบันราชภัฏยกฐานะขึ้นเป็นมหาวิทยาลัยแม่ฟ้าหลวงและได้เสนอร่างพระราชบัญญัติมหาวิทยาลัยแม่ฟ้าหลวง โดยยกฐานะสถาบันราชภัฏขึ้นเป็นมหาวิทยาลัยแม่ฟ้าหลวงต่อคณะรัฐมนตรี แต่ได้มีการเปลี่ยนแปลงทางการเมืองทำให้ไม่ได้รับการพิจารณา

3 กุมภาพันธ์ 2540 คณะรัฐมนตรี โดยการนำของพลเอกชวลิต ยงใจยุทธ นายกรัฐมนตรีมอบให้ทบวงมหาวิทยาลัยจัดตั้งมหาวิทยาลัยแม่ฟ้าหลวงขึ้นเป็นมหาวิทยาลัยใหม่ โดยไม่ยกฐานะสถาบันราชภัฏเชียงรายเป็นมหาวิทยาลัย ดังนั้นทบวงมหาวิทยาลัยจึงได้จัดทำร่างพระราชบัญญัติมหาวิทยาลัยแม่ฟ้าหลวง ฉบับใหม่เสนอต่อคณะรัฐมนตรี และคณะรัฐมนตรีได้มีมติเมื่อวันที่ 18 กุมภาพันธ์ 2540 เห็นชอบในหลักการตามร่างพระราชบัญญัติที่ทบวงมหาวิทยาลัยเสนอ แล้วส่งให้คณะกรรมการกฤษฎีกาพิจารณาตรวจร่าง และดำเนินการตามกระบวนการนิติบัญญัติต่อไป โดยแต่งตั้งให้ รองศาสตราจารย์ ดร.วันชัย ศิริชนะ ปลัดทบวงมหาวิทยาลัย เป็นประธานคณะกรรมการดำเนินการจัดตั้งเพื่อดำเนินงานด้านต่าง ๆ ให้เรียบร้อยและเสร็จสิ้นโดยเร็ว



สำหรับการเลือกพื้นที่เพื่อการก่อสร้างมหาวิทยาลัยแม่ฟ้าหลวงนั้น คณะกรรมการจังหวัดเชียงรายได้จัดเตรียมไว้ 3 แห่งคือ บริเวณดอยแม่ อำเภอเมืองเชียงราย บริเวณจอมหมอกแก้ว อำเภอแม่ลาว และบริเวณดอยโตน อำเภอเวียงชัย ต่อมานายมนตรี ด้านไพบูลย์ รัฐมนตรีว่าการทบวงมหาวิทยาลัย และรองศาสตราจารย์ ดร.วันชัย ศิริชนะ ปลัดทบวงมหาวิทยาลัย ร่วมกับ คณะกรรมการดำเนินการจัดตั้งมหาวิทยาลัยแม่ฟ้าหลวงได้ร่วมกันพิจารณาเลือกพื้นที่ ในที่สุดได้มีการประชุมคณะรัฐมนตรีสัญจร ที่จังหวัดเชียงรายเมื่อวันที่ 29 กรกฎาคม 2540 มีมติให้ใช้พื้นที่บริเวณ ดอยแม่ จำนวน 4,997 ไร่ เป็นที่ตั้งของมหาวิทยาลัยในปัจจุบัน

การเตรียมการจัดตั้งมหาวิทยาลัยได้คืบหน้าเป็นลำดับ จนกระทั่งมีการตราพระราชบัญญัติ จัดตั้งมหาวิทยาลัยแม่ฟ้าหลวงขึ้น เมื่อวันที่ 25 กันยายน 2541 และรัฐบาลได้จัดสรรงบประมาณเพื่อการเตรียมการในเบื้องต้น ตั้งแต่ปีงบประมาณ 2539 และจัดสรรงบประมาณเพื่อการก่อสร้าง ในปีงบประมาณ 2542 โดยใช้งบประมาณรวมทั้งสิ้น 2,325 ล้านบาท โดยกำหนดสร้างเสร็จสมบูรณ์ในระยะเวลา 5 ปี

ปี พ.ศ. 2542 มหาวิทยาลัยได้เปิดรับนักศึกษารุ่นแรกของมหาวิทยาลัย โดยเปิดรับ 2 สาขาวิชา คือ สาขาวิชาเทคโนโลยีสารสนเทศ สำนักวิชาเทคโนโลยีสารสนเทศ และสาขาวิชาเทคโนโลยีการอาหาร สำนักวิชาเทคโนโลยีการเกษตร



เมื่อวันที่ 3 กุมภาพันธ์ 2547 พระบาทสมเด็จพระเจ้าอยู่หัวฯ ได้ทรงมีพระมหากรุณาธิคุณโปรดเกล้าฯ ให้สมเด็จพระเทพรัตนราชสุดาฯ สยามบรมราชกุมารี เสด็จพระราชดำเนินแทนพระองค์ ประกอบพิธีเปิดมหาวิทยาลัยแม่ฟ้าหลวง พิธีเปิดศูนย์ภาษาและวัฒนธรรมจีนสิรินธร และพิธีพระราชทานปริญญาบัตรแก่ผู้สำเร็จการศึกษาประจำปีการศึกษา 2545 ซึ่งเป็นบัณฑิตรุ่นแรกของมหาวิทยาลัย ยังความปลื้มปิติสำนึกในพระมหากรุณาธิคุณเป็นล้นพ้น

การดำเนินการก่อสร้างมหาวิทยาลัยได้ดำเนินมาอย่างต่อเนื่อง และเป็นไปตามแผนดำเนินงานทุกประการ จนในที่สุดโครงการก่อสร้างระยะที่ 1 ได้เสร็จสมบูรณ์เมื่อวันที่ 6 พฤษภาคม 2547 นับเป็นการสิ้นสุดโครงการพัฒนากายภาพระยะที่ 1 โดยสมบูรณ์

นับตั้งแต่ได้มีการตราพระราชบัญญัติมหาวิทยาลัยแม่ฟ้าหลวงเป็นต้นมา มหาวิทยาลัยได้มีการพัฒนาทั้งทางกายภาพและวิชาการควบคู่กันไปอย่างต่อเนื่อง รวมทั้งมุ่งเน้นการสืบสานพระราชปณิธานในองค์สมเด็จพระศรีนครินทราบรมราชชนนีด้วยความจงรักภักดีและมุ่งหวังที่จะพัฒนามหาวิทยาลัยแห่งนี้ให้เติบโตอย่างมั่นคง เพื่อเป็นสถาบันที่จะพัฒนาทรัพยากรมนุษย์และประเทศชาติสืบต่อไป



การบริหาร และ
ทรัพยากรการทำงาน

การบริหารและทรัพยากรการดำเนินงาน

■ การบริหารมหาวิทยาลัย



มหาวิทยาลัยแม่ฟ้าหลวงเป็นมหาวิทยาลัยในกำกับของรัฐ สังกัดกระทรวงศึกษาธิการ โดยมีสภามหาวิทยาลัยเป็นองค์กรสูงสุด ทำหน้าที่กำกับ ดูแลการบริหารงานของมหาวิทยาลัย และกำหนดนโยบายในการดำเนินงานด้านต่างๆ นอกจากนี้ยังมีคณะกรรมการอีก 4 ชุด คือ คณะกรรมการส่งเสริมกิจการมหาวิทยาลัย คณะกรรมการการเงินและทรัพย์สิน คณะกรรมการบริหารงานบุคคล และคณะกรรมการตรวจสอบภายใน คณะกรรมการดังกล่าวทำหน้าที่ให้คำแนะนำปรึกษาแก่สภามหาวิทยาลัยในการ สนับสนุน การดำเนินกิจการของมหาวิทยาลัย กลั่นกรองเรื่องต่างๆ ที่เกี่ยวกับการเงินและทรัพย์สิน การบริหารงานบุคคล และการตรวจสอบภายใน ตามลำดับ ก่อนที่จะเสนอสภามหาวิทยาลัยพิจารณา ในด้านการบริหารการศึกษา มหาวิทยาลัยมีสภาวิชาการทำหน้าที่กำกับ ดูแลงานด้านวิชาการการเรียนการสอน มาตรฐานและคุณภาพ การศึกษา รวมทั้งการกำหนดทิศทางและนโยบายด้านวิชาการและวิจัยของมหาวิทยาลัย



มหาวิทยาลัยแม่ฟ้าหลวงได้จัดแบ่งหน่วยงานภายในเป็น 4 กลุ่ม กลุ่มที่หนึ่ง คือ สำนักวิชา จำนวน 8 สำนักวิชา ทำหน้าที่ในการจัดเรียนการสอน การวิจัย การบริการวิชาการ และการทำนุบำรุงศิลปะและวัฒนธรรม กลุ่มที่สองคือ ศูนย์ จำนวน 5 ศูนย์ ทำหน้าที่ให้การสนับสนุนด้านวิชาการให้แก่สำนักวิชา กลุ่มที่สามคือ สำนักงานจำนวน 3 สำนักงาน ทำหน้าที่สนับสนุนด้านการบริหารจัดการต่างๆ นอกจากนี้ยังมี โครงการและกิจกรรมพิเศษซึ่งจัดตั้งขึ้นตามภารกิจเฉพาะ เช่น โครงการจัดตั้งสถาบันฯ โครงการจัดตั้งพิพิธภัณฑ์อารยธรรมลุ่มน้ำโขง เป็นต้น

■ โครงสร้างการจัตองค์กร

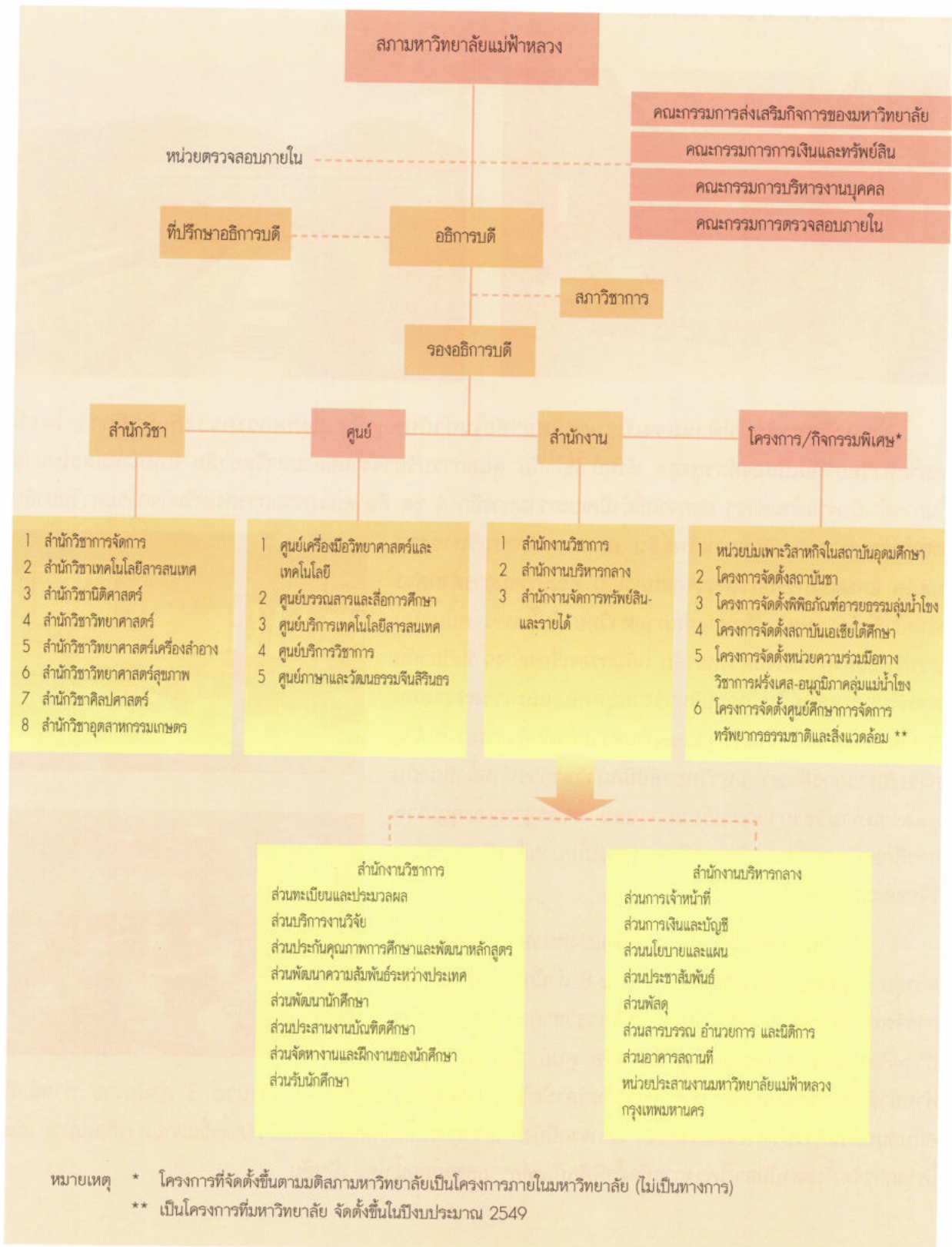

■ งบประมาณ

ในปีงบประมาณ 2549 มหาวิทยาลัยได้รับการจัดสรรงบประมาณแผ่นดิน จำนวน 360,105,900 บาท และมหาวิทยาลัยได้นำเงินรายได้มาสมทบอีกจำนวน 190,045,000 บาท

ตารางที่ 1: งบประมาณจำแนกตามแหล่งที่มา

หน่วย:บาท

ปีงบประมาณ	แหล่งที่มา				งบประมาณรวม	ร้อยละ
	จำนวนเงิน งบประมาณแผ่นดิน	ร้อยละ	จำนวนเงิน รายได้	ร้อยละ		
2548	328,476,000	72	124,747,840	28	453,223,840	100
2549	360,105,900	65	190,045,000	35	550,150,900	100
ผลต่างงบประมาณ	+31,629,900	10	+65,297,160	52	+96,927,060	21

แผนภูมิที่ 1 งบประมาณ จำแนกตามแหล่งที่มา

หน่วย : ล้านบาท

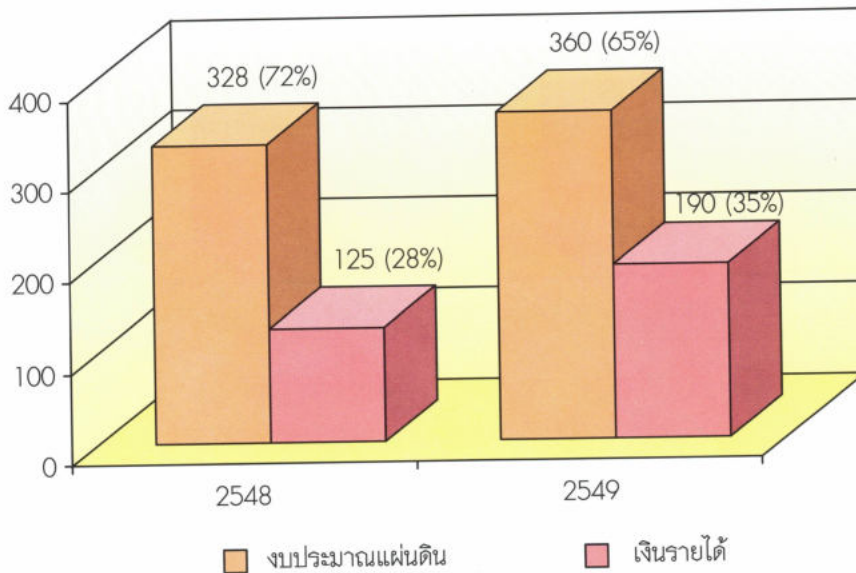

เมื่อพิจารณาเปรียบเทียบงบประมาณของปี 2548 กับปี 2549 ในปีงบประมาณ 2549 มหาวิทยาลัยได้รับจัดสรรงบประมาณเพิ่มขึ้น 96,927,060 บาท หรือร้อยละ 21 โดยได้รับงบประมาณเพิ่มขึ้นในส่วนของงบประมาณแผ่นดิน 31,629,900 บาท หรือร้อยละ 10 และในส่วนของเงินรายได้ 65,297,160 บาท หรือร้อยละ 52

ตารางที่ 2: งบประมาณจำแนกตามประเภทรายจ่าย

หน่วย: บาท

ประเภทรายจ่าย	ปีงบประมาณ 2548	ปีงบประมาณ 2549	ผลต่างงบประมาณ	ร้อยละ
งบดำเนินงาน	281,592,250	376,841,650	+ 95,249,400	34
งบลงทุน	171,631,590	173,309,250	+ 1,667,660	1
ครุภัณฑ์	88,365,590	78,378,250		
ที่ดินและสิ่งก่อสร้าง	83,266,000	94,931,000		
รวม	453,223,840	550,150,900	+ 96,927,060	21

แผนภูมิที่ 2 งบประมาณ จำแนกตามประเภทรายจ่าย

หน่วย: ล้านบาท

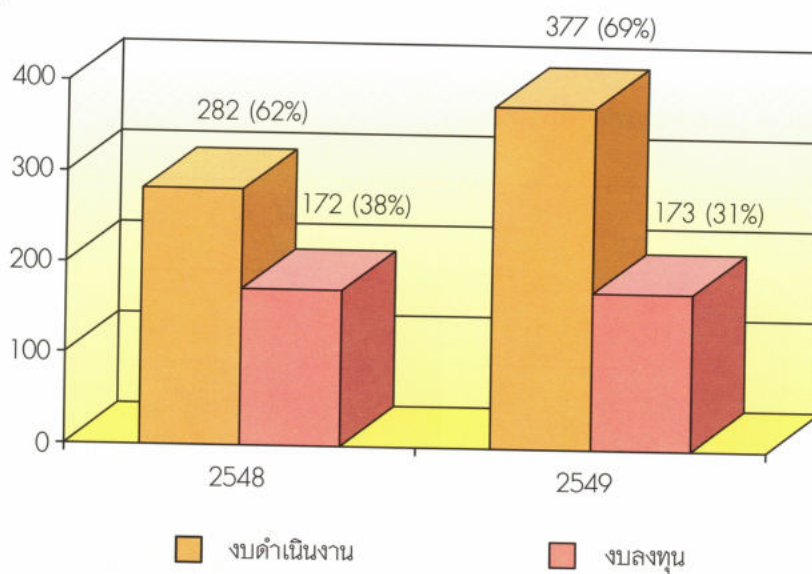

เมื่อพิจารณาเปรียบเทียบงบประมาณของปี 2548 กับปี 2549 ในปีงบประมาณ 2549 มหาวิทยาลัยได้รับจัดสรรงบประมาณเพิ่มขึ้น 96,927,060 บาท หรือร้อยละ 21 โดยได้รับงบประมาณเพิ่มขึ้นในส่วนของงบดำเนินงาน 95,249,400 บาท หรือร้อยละ 34 และในส่วนของงบลงทุน 1,667,660 บาท หรือร้อยละ 1

■ บุคลากร

ในปีงบประมาณ 2549 มหาวิทยาลัยแม่ฟ้าหลวง มีบุคลากรรวมทั้งสิ้น 658 คน ประกอบด้วยสายบริหารวิชาการ 13 คน สายวิชาการ 220 คน และสายปฏิบัติการ 425 คน นอกจากบุคลากรจำนวนดังกล่าวแล้ว มหาวิทยาลัยยังจ้างลูกจ้างชั่วคราวรายเดือนอีกจำนวน 122 คน

ตารางที่ 3: จำนวนบุคลากรจำแนกตามประเภทสายงาน

หน่วย : คน

ประเภทบุคลากร	คุณวุฒิ				รวม
	ต่ำกว่าปริญญาตรี	ปริญญาตรี	ปริญญาโท	ปริญญาเอก	
สายบริหารวิชาการ	-	-	2	11	13
สายวิชาการ	-	24	157	39	220
สายปฏิบัติการ	149	259	17	-	425
รวม	149	283	176	50	658

ข้อมูล ณ วันที่ 30 กันยายน 2549

แผนภูมิที่ 3 จำนวนบุคลากรสายวิชาการ จำแนกตามวุฒิการศึกษา

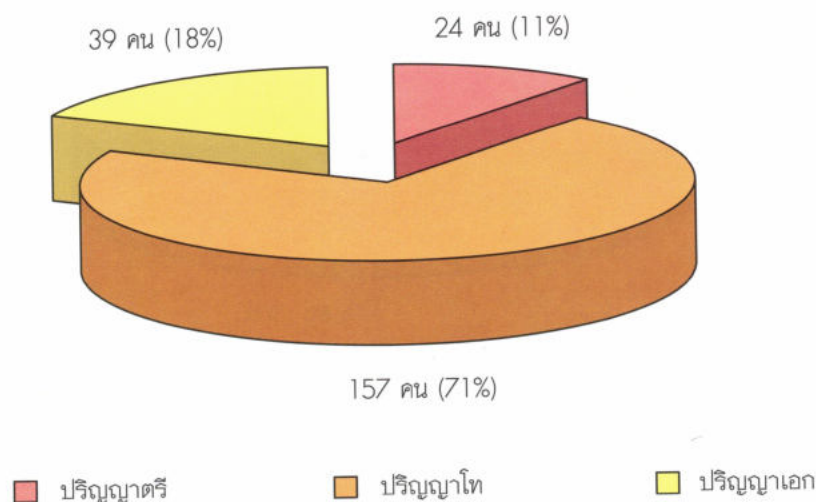

หมายเหตุ วุฒิกิจการศึกษาระดับปริญญาตรีสายวิชาการ เป็นชาวต่างชาติและผู้เชี่ยวชาญเฉพาะสาขา

แผนภูมิที่ 4 จำนวนบุคลากรสายวิชาการ จำแนกตามตำแหน่งทางวิชาการ

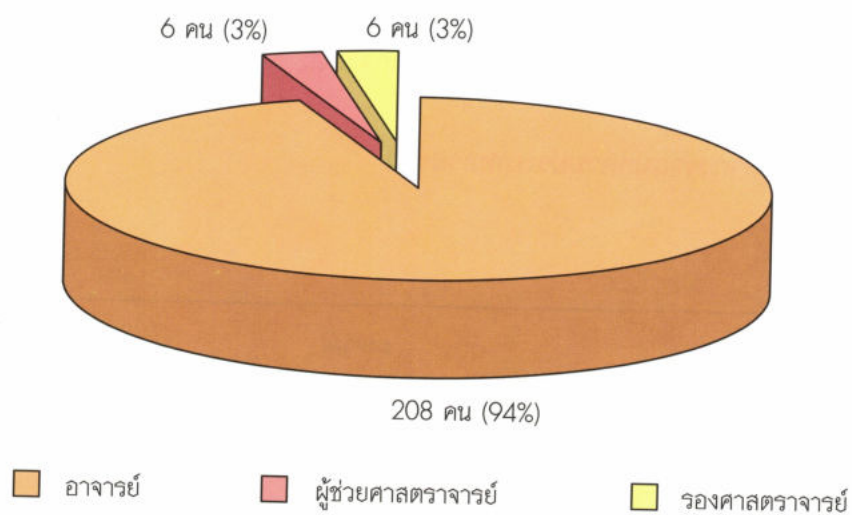

แผนภูมิที่ 5 จำนวนบุคลากรสายวิชาการ จำแนกตามเชื้อชาติ

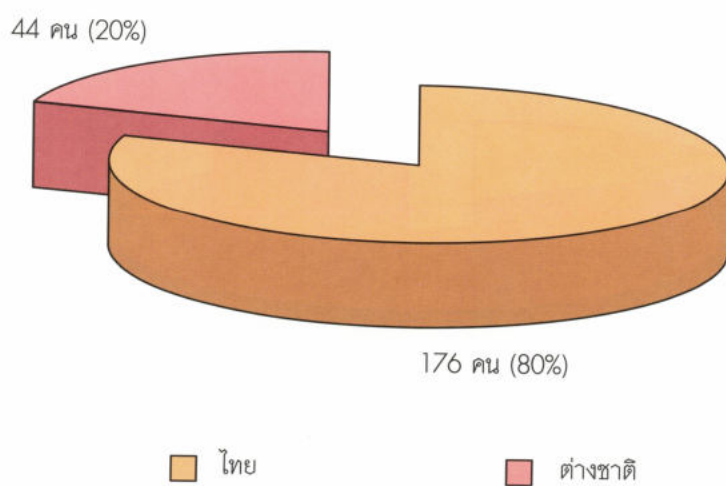

■ อาคารสถานที่

มหาวิทยาลัยแม่ฟ้าหลวง มีเนื้อที่ทั้งหมดประมาณ 5,000 ไร่ มีอาคารสถานที่ ดังนี้

ตารางที่ 4: อาคารสถานที่

รายการ	จำนวน (หลัง/สนาม)	พื้นที่ใช้สอย (ตารางเมตร)
1. อาคารสำนักงานอธิการบดี	1	5,158
2. อาคารสำนักวิชา	2	16,776
3. อาคารบริการวิชาการ	1	6,155
4. อาคารศูนย์บรรณสารและสื่อการศึกษา	1	10,620
5. อาคารเรียนรวม	4	22,849
6. อาคารปฏิบัติการด้านวิทยาศาสตร์และเทคโนโลยี	6	31,124
7. อาคารศูนย์ภาษาและวัฒนธรรมจีนสิรินธร	1	3,021
8. อาคารส่วนหน้า	12	3,600
9. อาคารโรงอาหาร	2	8,916
10. อาคารหอพักนักศึกษา	21	76,454
11. อาคารที่พักบุคลากร		
■ อาคารชุด	8	15,144
■ บ้านพัก	52	7,303
12. อาคารกีฬาเอนกประสงค์เฉลิมพระเกียรติ 72 พรรษาบรมราชินีนาถ	1	8,828
13. สนามกีฬา		
■ สนามฟุตบอล	1	6,400
■ สนามบาสเกตบอล	6	2,520
■ สนามวอลเลย์บอล	2	324
■ สนามตะกร้อ	2	163
■ สนามเปตอง	11	660
■ สนามเทนนิส	2	1,428
14. อาคารเก็บวัสดุเกษตร	2	280
15. อาคารโรงเรือนเพาะเมล็ดพันธุ์ไม้ดอกไม้ประดับ	2	360
16. อาคารโรงซ่อมบำรุง	1	120
17. อาคารศูนย์นาครรม	13	2,725
18. อาคารโรงผลิตน้ำประปา	1	567
19. อาคารบ่อน้ำบาดน้ำเสีย	1	120



■ อุปกรณ์ เครื่องมือ และเทคโนโลยี

1. ทรัพยากรสารสนเทศ

ในปีงบประมาณ 2549 มหาวิทยาลัยได้พัฒนาด้านทรัพยากรสารสนเทศ เพื่อเพิ่มประสิทธิภาพในการเรียน การสอนและการวิจัยของมหาวิทยาลัย และการบริการวิชาการแก่ชุมชนในรูปแบบของดิจิทัล เพื่อการศึกษา ค้นคว้าโดยไม่จำกัดเวลา และสถานที่ กล่าวคือ มหาวิทยาลัยได้พัฒนาห้องสมุดให้อยู่ในระบบการทำงานห้องสมุด อิเล็กทรอนิกส์ และเป็นห้องสมุดที่พัฒนาไปสู่ห้องสมุดมีชีวิต (Living Library) โดยเน้นการจัดหาและจัดทำสาร สนเทศในรูปแบบของอิเล็กทรอนิกส์มากขึ้น อาทิ ฐานข้อมูลวารสารอิเล็กทรอนิกส์ หนังสืออิเล็กทรอนิกส์ (e-Book) ในสาขาวิชาต่างๆ และการจัดทำผลงานวิจัยและการศึกษาส่วนบุคคลระดับบัณฑิตศึกษา ตลอดจนเอกสาร จดหมายเหตุที่มีคุณค่าและภาพถ่ายโบราณของมหาวิทยาลัยให้อยู่ในรูปแบบดิจิทัล (Digital Collection) ทั้งนี้ ยังรวมไปถึงการจัดทำฐานข้อมูลเพื่อเชื่อมโยงกับมหาวิทยาลัยในประเทศ ในโครงการพัฒนาเครือข่ายระบบ ห้องสมุดในประเทศไทย (ThailIS) เพื่อการใช้ฐานข้อมูลทรัพยากรสารสนเทศร่วมกันในรูปแบบสหบรรณานุกรม (Union Catalog) ของสถาบันอุดมศึกษาในประเทศไทย



ส่วนด้านบริการสารสนเทศ มหาวิทยาลัยได้ขยายการบริการ Internet แบบเครือข่ายไร้สาย (Wireless Network) ครอบคลุมทั้งอาคารศูนย์บรรณสารและสื่อการศึกษา เพื่อให้อาจารย์ บุคลากร และนักศึกษา ตลอดจนบุคคลทั่วไปได้เข้าถึงสารสนเทศผ่านระบบ Internet และ Intranet นอกจากนี้มหาวิทยาลัยได้นำเทคโนโลยีสารสนเทศสำหรับการบริหารจัดการการเรียนการสอนบนเครือข่ายหรือระบบ e-Learning (LMS : Learning Management System) ตลอดจนระบบซอฟต์แวร์ในศาสตร์ต่างๆ เพื่อการเรียนรู้ด้วยตนเอง อาทิ ภาษาอังกฤษ ภาษาจีน ภาษาญี่ปุ่น และเทคโนโลยีสารสนเทศ เป็นต้น

การให้บริการห้องสมุดของมหาวิทยาลัยได้ขยายเวลาการให้บริการเพื่อการค้นคว้าทรัพยากรสารสนเทศในช่วงสัปดาห์ก่อนสอบและระหว่างสอบทั้งการสอบกลางภาคและการสอบปลายภาค ทั้งนี้ มหาวิทยาลัยได้เปิดให้บุคคลภายนอกได้เข้ามาใช้บริการเป็นแหล่งศึกษาค้นคว้าข้อมูลทางวิชาการของจังหวัดโดยไม่เสียค่าใช้จ่าย

ตารางที่ 5: ทรัพยากรสารสนเทศและอุปกรณ์ที่ให้บริการ

ลำดับที่	ประเภท	รวม	หน่วยนับ
1	หนังสือ	83,654	เล่ม
2	วารสาร	549	รายชื่อ
3	ซีดีรอม	2,568	แผ่น
4	วีดิทัศน์	279	ม้วน
5	เทป	399	ม้วน
6	สไลด์	43	รายชื่อ
7	หนังสือพิมพ์	32	รายชื่อ
8	วารสารอิเล็กทรอนิกส์	9	ฐาน
9	ฐานข้อมูลด้านกฎหมาย	2	ฐาน
10	หนังสืออิเล็กทรอนิกส์ (e-Book)	11,198	เล่ม
11	เครื่องคอมพิวเตอร์เพื่อการเรียนรู้ด้วยตนเองและการสืบค้น	160	เครื่อง
12	ระบบเครือข่ายซอฟต์แวร์โปรแกรมการเรียนรู้ด้วยตนเอง - Academic Version - Business Series Version	64	ฉบับ
13	ห้องฉายภาพยนตร์	108	ที่นั่ง



2. ระบบเครือข่ายคอมพิวเตอร์

2.1 ระบบเครือข่ายแบบมีสาย ใช้เทคโนโลยีอุปกรณ์เครือข่าย และสายใยแก้วนำแสงที่ทันสมัยและมีประสิทธิภาพในการสื่อสารข้อมูล ครอบคลุมพื้นที่ทั้งส่วนการศึกษาและส่วนที่พักอาศัย จำนวน 27 อาคาร ดังนี้

1. กลุ่มพื้นที่เพื่อการศึกษา จำนวน 18 อาคาร ประกอบด้วย
 - 1.1 อาคารสำนักงานอธิการบดี
 - 1.2 อาคารเรียนรวม C1 C2 C3 และ C4
 - 1.3 อาคารสำนักวิชา E1 และ E2
 - 1.4 อาคารปฏิบัติการคอมพิวเตอร์ S1 S2 S3 S4 S5 และ S6
 - 1.5 อาคารศูนย์บรรณสารและสื่อการศึกษา AV
 - 1.6 อาคารโรงอาหารและกิจกรรมนักศึกษา D1
 - 1.7 อาคารศูนย์ภาษาและวัฒนธรรมจีนสิรินธร
 - 1.8 อาคารส่วนหน้า หลังที่ 4 และ 6
2. กลุ่มที่พักอาศัย จำนวน 9 อาคาร ประกอบด้วย
 - 2.1 อาคารหอพักนักศึกษาหญิง F1 F2 F3 F4 F5 และ F6
 - 2.2 อาคารหอพักเภสัช สารสิน
 - 2.3 อาคารหอพักประเสริฐ
 - 2.4 อาคารหอพักบุญทรง

การเชื่อมโยงเครือข่ายแบบมีสายภายในมหาวิทยาลัย

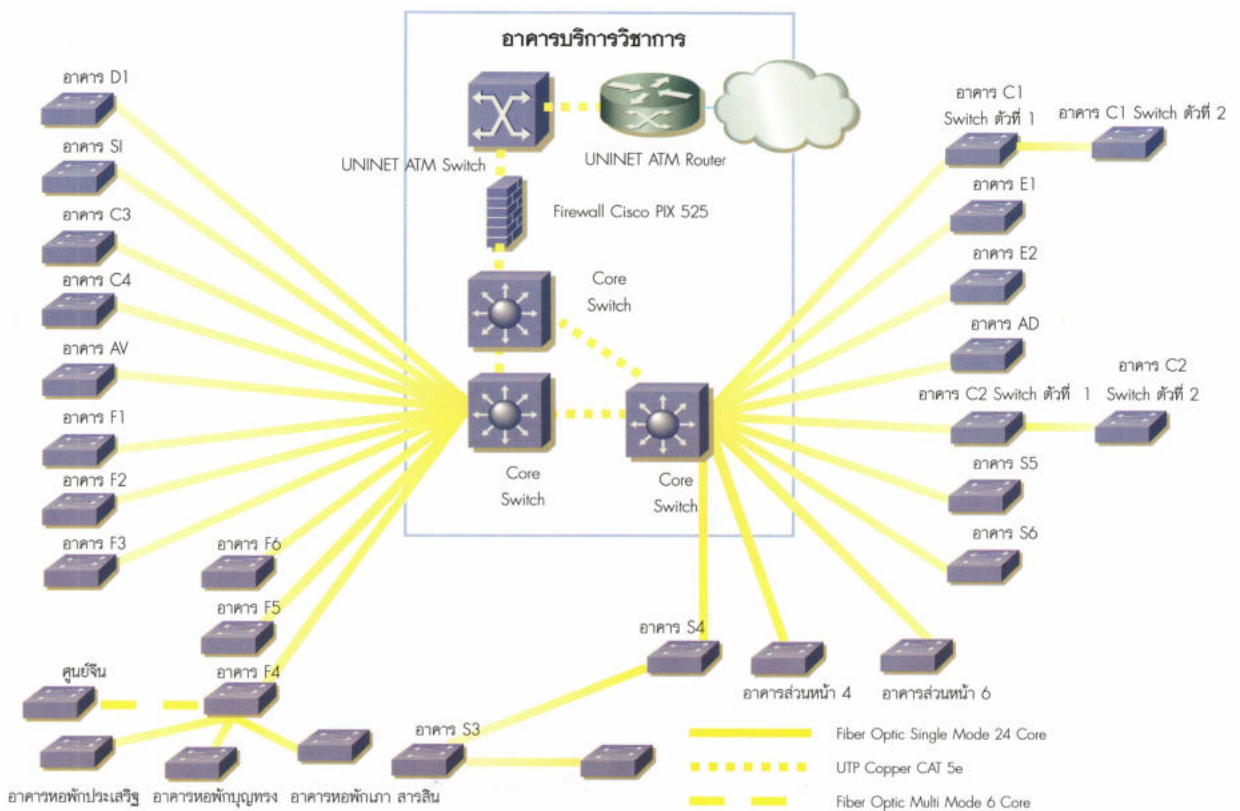

2.2 ระบบเครือข่ายแบบไร้สาย มีจำนวน Access Point 148 จุด ครอบคลุมพื้นที่ส่วนการศึกษาและ ส่วนที่พักอาศัย จำนวน 19 อาคาร ดังนี้

2.1 กลุ่มอาคารเพื่อการศึกษา จำนวน 10 อาคาร

2.2 กลุ่มอาคารหอพักนักศึกษาและบ้านพักพนักงาน จำนวน 9 อาคาร

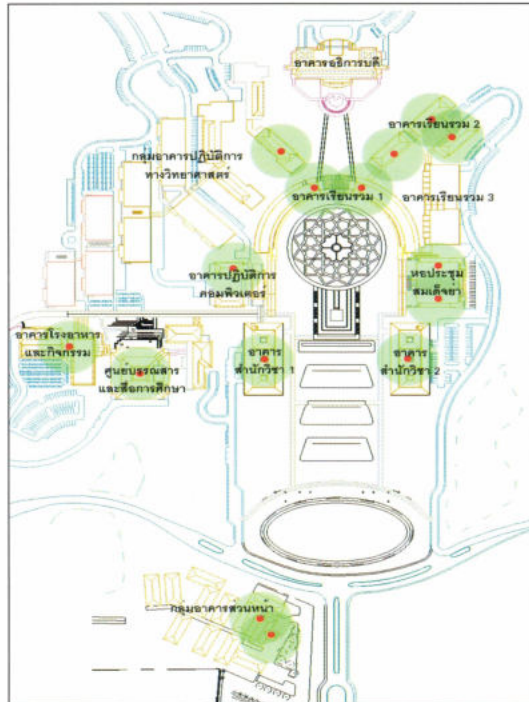

กลุ่มอาคารบ้านพักพนักงาน



กลุ่มอาคารหอพักล่าควน

3. ระบบสารสนเทศเพื่อการบริหาร

มหาวิทยาลัยได้จัดให้มีระบบสารสนเทศเพื่อการบริหาร จำนวน 7 ระบบ ดังนี้

1. ระบบสารสนเทศสำหรับงานบริการการศึกษา
2. ระบบสารสนเทศสำหรับงานประกันคุณภาพการศึกษาและพัฒนาหลักสูตร

3. ระบบสารสนเทศสำหรับงานพัฒนานักศึกษา
4. ระบบบุคลากร
5. ระบบงบประมาณ การเงิน บัญชี และพัสดุ เกณฑ์พึงรับ - พึงจ่าย ลักษณะ 3 มิติ
6. ระบบสารบรรณออนไลน์
7. ระบบจัดการข้อมูลสารสนเทศภูมิศาสตร์ผ่านเครือข่าย Internet

4. การให้บริการเครื่องคอมพิวเตอร์

มหาวิทยาลัยได้จัดให้มีเครื่องคอมพิวเตอร์ เพื่อให้บริการในการจัดการเรียนการสอน และการบริหารจัดการ ดังนี้

1. สนับสนุนการเรียนการสอน มีเครื่องคอมพิวเตอร์ให้บริการ จำนวน 568 เครื่อง
2. สนับสนุนการเรียนรู้ด้วยตนเอง และสืบค้นข้อมูล มีเครื่องคอมพิวเตอร์ให้บริการ จำนวน 249 เครื่อง
3. สนับสนุนการบริหารจัดการและการปฏิบัติงาน มีเครื่องคอมพิวเตอร์ให้บริการ จำนวน 565 เครื่อง

5. การให้บริการโสตทัศนอุปกรณ์

ในปีงบประมาณ 2549 มหาวิทยาลัยได้ให้บริการโสตทัศนอุปกรณ์ เพื่อสนับสนุนการจัดการเรียนการสอน การประชุม การสัมมนา และการจัดกิจกรรม ให้แก่หน่วยงานทั้งภายในและภายนอกมหาวิทยาลัย โดยให้บริการในกิจกรรมต่างๆ ดังนี้

- | | |
|---|--------------------------------|
| 1. สนับสนุนการเรียนการสอนระดับปริญญาตรี | จำนวน 22 หลักสูตร 81 ห้องเรียน |
| 2. สนับสนุนการเรียนการสอนระดับบัณฑิตศึกษา | จำนวน 20 หลักสูตร 12 ห้องเรียน |
| 3. สนับสนุนการประชุม อบรม สัมมนา และบรรยายพิเศษ | จำนวน 737 ครั้ง |
| 4. สนับสนุนการต้อนรับคณะศึกษาดูงาน และงานเลี้ยงรับรอง | จำนวน 362 ครั้ง |
| 5. สนับสนุนงานกิจกรรม และงานพิธีการของมหาวิทยาลัย | จำนวน 38 ครั้ง |
| 6. สนับสนุนงานกิจกรรมของนักศึกษา | จำนวน 173 ครั้ง |

ปีงบประมาณ 2549 มหาวิทยาลัยมีครุภัณฑ์ที่สนับสนุนการให้บริการ ประกอบด้วยเครื่องฉายภาพเลนส์เดี่ยว (LCD Projector) จำนวน 55 เครื่อง เครื่องฉายภาพวัตถุ 3 มิติ จำนวน 44 เครื่อง เครื่องฉายภาพข้ามศีรษะจำนวน 67 เครื่อง คอมพิวเตอร์ประจำห้องเรียน จำนวน 43 เครื่อง คอมพิวเตอร์พกพา 5 เครื่อง โทรทัศน์ขนาด 34 นิ้ว จำนวน 4 เครื่อง โทรทัศน์ขนาด 29 นิ้ว จำนวน 20 เครื่อง และโทรทัศน์ขนาด 25 นิ้ว จำนวน 4 เครื่อง

6. ห้องปฏิบัติการวิทยาศาสตร์

มหาวิทยาลัยมีห้องปฏิบัติการวิทยาศาสตร์เพื่อสนับสนุนด้านการบริหารจัดการรวม และในปีการศึกษา 2549 มีห้องปฏิบัติการสำหรับการเรียนการสอนและการวิจัย และห้องปฏิบัติการสำหรับงานวิจัย โดยมีห้องปฏิบัติการจำแนกตามประเภทต่าง ๆ ดังนี้

6.1 ห้องปฏิบัติการสำหรับการเรียนการสอน

เพื่อให้การเรียนรู้เป็นไปอย่างมีประสิทธิภาพ มหาวิทยาลัยจึงกำหนดให้รายวิชาที่ใช้ห้องปฏิบัติการสำหรับการเรียนการสอน มีจำนวนนักศึกษาไม่เกิน 50 คนต่อหนึ่งตอนเรียน และในแต่ละตอนเรียนจะมีนักศึกษาไม่เกิน 3 คนต่อหนึ่งกลุ่ม

ตารางที่ 6: จำนวนห้องปฏิบัติการสำหรับการเรียนการสอน ปีการศึกษา 2549

ห้องปฏิบัติการ	จำนวน ห้องปฏิบัติการ	จำนวน รายวิชา	จำนวน ตอนเรียน	จำนวน นักศึกษา
1.1 ห้องปฏิบัติการเคมี	4	10	27	947
1.2 ห้องปฏิบัติการฟิสิกส์	4	4	8	436
1.3 ห้องปฏิบัติการชีววิทยาและเทคโนโลยีชีวภาพ	4	18	27	794
1.4 ห้องปฏิบัติการเทคโนโลยีอาหาร	5	14	14	382
1.5 ห้องปฏิบัติการเทคโนโลยีหลังการเก็บเกี่ยว	3	8	8	110
1.6 ห้องปฏิบัติการวัสดุศาสตร์	2	5	6	150
1.7 ห้องปฏิบัติการพื้นฐานวิศวกรรม	4	7	14	370
1.8 ห้องปฏิบัติการเพาะเลี้ยงเนื้อเยื่อพืช	2	1	1	27
รวม	28	67	105	3,216

6.2 ห้องปฏิบัติการสำหรับการทำงานวิจัย

ห้องปฏิบัติการสำหรับการทำงานวิจัย มีจำนวน 2 ห้อง เป็นห้องปฏิบัติการสำหรับอาจารย์และนักศึกษาในระดับบัณฑิตศึกษา เพื่อใช้ในการเรียนการสอนและงานวิจัย นอกจากนี้ห้องปฏิบัติการยังรองรับการทำโครงการพิเศษของนักศึกษาระดับปริญญาตรี ชั้นปีที่ 4

ในห้องปฏิบัติการ มีเครื่องมือและอุปกรณ์ที่ได้มาตรฐาน วัสดุ อุปกรณ์และสารเคมีที่มีความพร้อมและพอเพียงสำหรับการเรียนการสอนและงานวิจัย รวมทั้งมีการจัดการด้านความปลอดภัยของห้องปฏิบัติการอย่างมีมาตรฐาน

นอกจากการให้บริการห้องปฏิบัติการสำหรับการเรียนการสอนและสนับสนุนการทำงานวิจัยของคณาจารย์แล้ว ยังมีเครื่องมือวิเคราะห์ทดสอบขั้นสูงในการให้บริการวิเคราะห์ทดสอบงานวิจัย งานสนับสนุนการเรียนการสอนและงานบริการกับหน่วยงานภายนอก ดังนี้

1. Atomic Absorption Spectrophotometer
2. High Performance Liquid Chromatograph
3. UV-Vis Spectrophotometer
4. Fourier Transform Infrared Raman Spectrometer (FTIR-Raman)
5. Gas Chromatography
6. Gas Chromatography/Mass Selective Detector
7. Protein Purifier
8. X-ray Diffractometer
9. X-ray Fluorescence Spectrometer
10. Dilatometer
11. Thermogravimetric/Differential Thermal Analysis System
12. Differential Scanning Calorimeter
13. Impedance Analysis System
14. Universal Testing Machine
15. Micro Hardness
16. Impact Testing
17. Scanning Electron Microscope/Energy Dispersive Spectrometer
18. Particle size analyzer





ผลการดำเนินงาน
ตามภารกิจ

ผลการดำเนินงานตามภารกิจ

■ การจัดการศึกษา

1. ระบบการศึกษาและการรับเข้าศึกษา

มหาวิทยาลัยแม่ฟ้าหลวง มีระบบการจัดการศึกษาแบบทวิภาค ในแต่ละภาคการศึกษามีระยะเวลาการเรียนการสอน 18 สัปดาห์ โดยมีการจัดการเรียนการสอนใน 2 ระดับ คือ ระดับปริญญาตรี และระดับบัณฑิตศึกษา

ระบบการรับนักศึกษาใหม่เข้าศึกษาในระดับปริญญาตรีมี 3 ระบบ คือ

1. **ระบบรับตรง** เป็นการรับสมัครนักเรียนจากทั่วประเทศ
2. **ระบบโควตา** เป็นการจัดสรรโควตาให้นักเรียนในเขตภาคเหนือ รวม 17 จังหวัด
3. **ระบบสอบคัดเลือกจากส่วนกลาง** เป็นการคัดเลือกผ่านกระบวนการรับสมัครคัดเลือกบุคคลเข้าศึกษาในสถาบันอุดมศึกษาของสำนักงานคณะกรรมการการอุดมศึกษา

สำหรับการรับนักศึกษาระดับบัณฑิตศึกษา มหาวิทยาลัยได้จัดระบบการรับและการคัดเลือกตามที่มหาวิทยาลัยกำหนด



2. หลักสูตรที่เปิดสอน

ในปีการศึกษา 2549 มหาวิทยาลัยแม่ฟ้าหลวงมีสาขาวิชาที่เปิดสอนรวม 43 สาขาวิชา โดยจำแนกเป็นระดับอนุปริญญา 1 สาขาวิชา ระดับปริญญาตรี 22 สาขาวิชา ระดับปริญญาโท 14 สาขาวิชา และระดับปริญญาเอก 6 สาขาวิชา รายละเอียดมีดังต่อไปนี้

ตารางที่ 7: จำนวนหลักสูตรที่เปิดสอน ปีการศึกษา 2549

ระดับการศึกษา	จำนวนหลักสูตร
อนุปริญญา	1
ปริญญาตรี	22
ปริญญาโท	14
ปริญญาเอก	6
รวม	43





ตารางที่ 8: หลักสูตรที่เปิดสอนระดับอนุปริญญา ปีการศึกษา 2549

สำนักวิชา/สาขาวิชา	หลักสูตรที่เปิดสอน
วิทยาศาสตร์สุขภาพ	
อนุปริญญา	1. การบริการสุขภาพ*

หมายเหตุ * เป็นหลักสูตรที่จัดการเรียนการสอนร่วมกับโรงพยาบาลพญาไท 3 ณ กรุงเทพมหานคร

ตารางที่ 9: หลักสูตรที่เปิดสอนระดับปริญญาตรี ปีการศึกษา 2549

สำนักวิชา/สาขาวิชา	หลักสูตรที่เปิดสอน
การจัดการ	
บริหารธุรกิจ	1. บริหารธุรกิจ
	2. การจัดการการท่องเที่ยว
	3. การจัดการอุตสาหกรรมบริการ
การบัญชี	4. การบัญชี
เศรษฐศาสตร์	5. เศรษฐศาสตร์
เทคโนโลยีสารสนเทศ	
วิทยาศาสตร์	6. การจัดการเทคโนโลยีสารสนเทศ
	7. วิทยาการคอมพิวเตอร์
	8. เทคโนโลยีมัลติมีเดียและการสร้างภาพเคลื่อนไหว
	9. วิศวกรรมซอฟต์แวร์
วิศวกรรมศาสตร์	10. วิศวกรรมคอมพิวเตอร์
	11. วิศวกรรมการสื่อสารและสารสนเทศ
นิติศาสตร์	
นิติศาสตร์	12. นิติศาสตร์
วิทยาศาสตร์	
วิทยาศาสตร์	13. วิทยาศาสตร์ชีวภาพ
	14. เคมีประยุกต์
วิทยาศาสตร์เครื่องสำอาง	
วิทยาศาสตร์	15. วิทยาศาสตร์เครื่องสำอาง
วิทยาศาสตร์สุขภาพ	
การแพทย์แผนไทยประยุกต์	16. การแพทย์แผนไทยประยุกต์
วิทยาศาสตร์	17. การบริการสุขภาพ
ศิลปศาสตร์	
ศิลปศาสตร์	18. ภาษาอังกฤษ
	19. ภาษาจีนธุรกิจ
	20. การปกครองท้องถิ่น*
อุตสาหกรรมเกษตร	
วิทยาศาสตร์	21. เทคโนโลยีการอาหาร
	22. เทคโนโลยีหลังการเก็บเกี่ยวและบรรจุภัณฑ์

หมายเหตุ * หลักสูตรพิเศษ เสาร์ - อาทิตย์

ตารางที่ 10: หลักสูตรที่เปิดสอนระดับบัณฑิตศึกษา ปีการศึกษา 2549

สำนักวิชา/สาขาวิชา	หลักสูตรที่เปิดสอน	
	ปริญญาโท	ปริญญาเอก
การจัดการ		
บริหารธุรกิจ	1. บริหารธุรกิจ	
เทคโนโลยีสารสนเทศ		
วิทยาศาสตร์	2. เทคโนโลยีสารสนเทศชั้นสูง	
นิติศาสตร์		
นิติศาสตร์	3. นิติศาสตร์	
วิทยาศาสตร์		
วิทยาศาสตร์	4. เทคโนโลยีชีวภาพ	1. วัสดุศาสตร์
	5. วัสดุศาสตร์	2. เทคโนโลยีชีวภาพ
	6. เทคโนโลยีอุตสาหกรรมเซรามิก	3. เคมีประยุกต์
	7. เคมีประยุกต์	4. วิทยาศาสตร์ชีวภาพ
	8. วิทยาศาสตร์เชิงคำนวณ	5. วิทยาศาสตร์เชิงคำนวณ
	9. วิทยาศาสตร์ชีวภาพ	
วิทยาศาสตร์เครื่องสำอาง		
วิทยาศาสตร์	10. วิทยาศาสตร์เครื่องสำอาง	
ศิลปศาสตร์		
รัฐประศาสนศาสตร์	11. รัฐประศาสนศาสตร์	
ศึกษาศาสตร์	12. บริหารการศึกษา	
ศิลปศาสตร์	13. วัฒนธรรมศึกษา	6. สังคมศาสตร์
อุตสาหกรรมเกษตร		
วิทยาศาสตร์	14. เทคโนโลยีการอาหาร	

3. จำนวนนักศึกษา

ในปีการศึกษา 2549 มีนักศึกษาใหม่ จำนวน 2,243 คน เป็นนักศึกษานุปริญญา 63 คน นักศึกษาปริญญาตรี 2,032 คน ระดับบัณฑิตศึกษา 148 คน รวมเป็นนักศึกษาทั้งหมด 6,430 คน

ตารางที่ 11: จำนวนนักศึกษาใหม่ ปีการศึกษา 2549 จำแนกตามสาขาวิชา และระดับการศึกษา

สำนักวิชา	อนุ ปริญญา	ป.ตรี	ป.โท	รวม
สำนักวิชาการจัดการ	-	614	47	661
- สาขาวิชาการจัดการท่องเที่ยว	-	207	-	207
- สาขาวิชาการบัญชี	-	60	-	60
- สาขาวิชาเศรษฐศาสตร์	-	53	-	53
- สาขาวิชาบริหารธุรกิจ	-	167	47	214
- สาขาวิชาการจัดการอุตสาหกรรมบริการ	-	127	-	127
สำนักวิชาเทคโนโลยีสารสนเทศ	-	270	9	279
- สาขาวิชาการจัดการเทคโนโลยีสารสนเทศ	-	60	-	60
- สาขาวิชาวิทยาการคอมพิวเตอร์	-	48	-	48
- สาขาวิชาวิศวกรรมคอมพิวเตอร์	-	36	-	36
- สาขาวิชาวิศวกรรมการสื่อสารและสารสนเทศ	-	38	-	38
- สาขาวิชาเทคโนโลยีมัลติมีเดียและการสร้างภาพเคลื่อนไหว	-	47	-	47
- สาขาวิชาวิศวกรรมซอฟต์แวร์	-	41	-	41
- สาขาวิชาเทคโนโลยีสารสนเทศขั้นสูง	-	-	9	9
สำนักวิชานิติศาสตร์	-	440	32	472
- สาขาวิชานิติศาสตร์	-	440	32	472
สำนักวิชาวิทยาศาสตร์	-	62	5	67
- สาขาวิชาเคมีประยุกต์	-	12	-	12
- สาขาวิชาวิทยาศาสตร์ชีวภาพ	-	50	2	52
- สาขาวิชาเทคโนโลยีชีวภาพ	-	-	1	1
- สาขาวิชาวัสดุศาสตร์	-	-	1	1
- สาขาวิชาเทคโนโลยีอุตสาหกรรมเซรามิก	-	-	1	1
สำนักวิชาวิทยาศาสตร์เครื่องสำอาง	-	106	14	120
- สาขาวิชาวิทยาศาสตร์เครื่องสำอาง	-	106	14	120
สำนักวิชาวิทยาศาสตร์สุขภาพ	63	138	-	201
- สาขาวิชาการแพทย์แผนไทยประยุกต์	-	100	-	100
- สาขาวิชาการบริการสุขภาพ	63	38	-	101

ตารางที่ 11: จำนวนนักศึกษาใหม่ ปีการศึกษา 2549 จำแนกตามสาขาวิชา และระดับการศึกษา (ต่อ)

สำนักวิชา	อนุ ปริญญา	ป.ตรี	ป.โท	รวม
สำนักวิชาศิลปศาสตร์	-	341	40	381
- สาขาวิชาภาษาอังกฤษ	-	185	-	185
- สาขาวิชาภาษาจีนธุรกิจ	-	156	-	156
- สาขาวิชารัฐประศาสนศาสตร์	-	-	24	24
- สาขาวิชาบริหารการศึกษา	-	-	10	10
- สาขาวัฒนธรรมศึกษา	-	-	6	6
สำนักวิชาอุตสาหกรรมเกษตร	-	61	1	62
- สาขาวิชาเทคโนโลยีการอาหาร	-	35	1	36
- สาขาวิชาเทคโนโลยีหลังการเก็บเกี่ยวและบรรจุภัณฑ์	-	26	-	26
รวม	63	2,032	148	2,243

แผนภูมิที่ 6 จำนวนนักศึกษาใหม่ ระดับปริญญาตรี ปีการศึกษา 2549 จำแนกตามระบบการรับเข้า

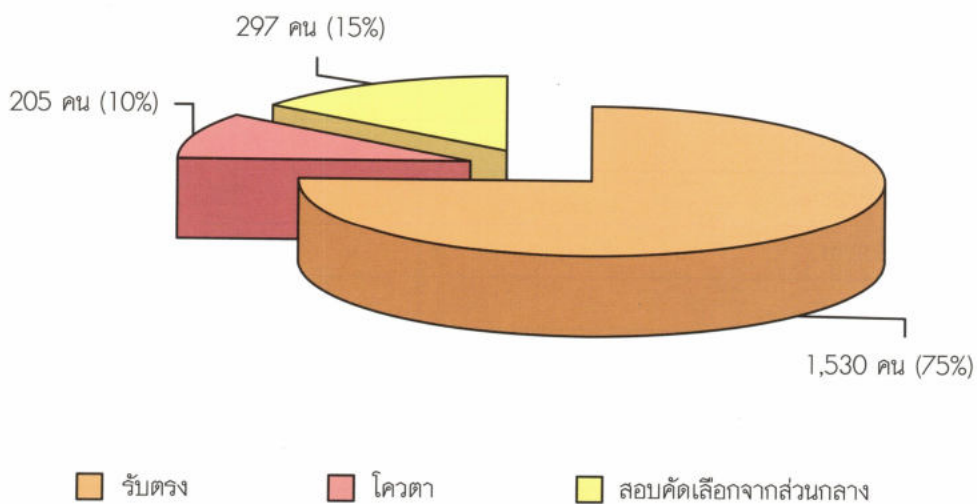

แผนภูมิที่ 7 จำนวนนักศึกษาใหม่ ระดับปริญญาตรี ปีการศึกษา 2549 จำแนกตามภูมิลำเนา

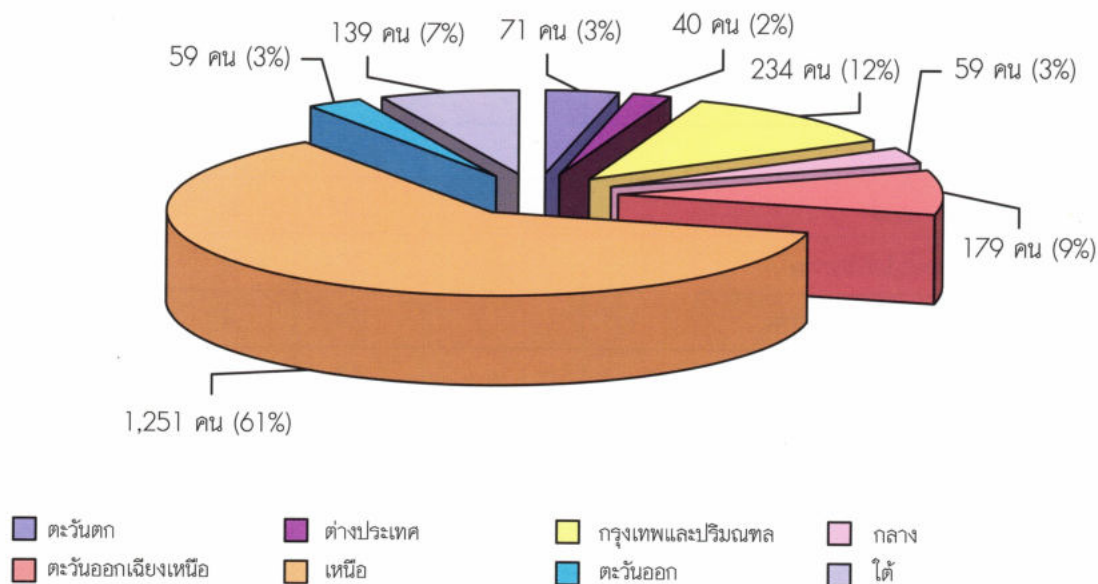

ตารางที่ 12: จำนวนนักศึกษาทั้งหมด ปีการศึกษา 2549

สำนักวิชา	อนุปริญญา	ป.ตรี	ป.โท	ป.เอก	รวม
สำนักวิชาการจัดการ	-	2,044	150	-	2,194
- สาขาวิชาการบัญชี	-	352	-	-	352
- สาขาวิชาเศรษฐศาสตร์	-	366	-	-	366
- สาขาวิชาบริหารธุรกิจ	-	570	150	-	570
- สาขาวิชาการจัดการการท่องเที่ยว	-	581	-	-	581
- สาขาวิชาการจัดการอุตสาหกรรมบริการ	-	175	-	-	175
สำนักวิชาเทคโนโลยีสารสนเทศ	-	853	16	-	869
- สาขาวิชาการจัดการเทคโนโลยีสารสนเทศ	-	212	-	-	212
- สาขาวิชาวิทยาการคอมพิวเตอร์	-	165	-	-	165
- สาขาวิชาวิศวกรรมซอฟต์แวร์	-	85	-	-	85
- สาขาวิชาเทคโนโลยีมัลติมีเดียและ การสร้างภาพเคลื่อนไหว	-	109	-	-	109
- สาขาวิชาวิศวกรรมคอมพิวเตอร์	-	156	-	-	156
- สาขาวิชาเทคโนโลยีการสื่อสารและสารสนเทศ	-	126	-	-	126
- สาขาวิชาเทคโนโลยีสารสนเทศขั้นสูง	-	-	16	-	16

ตารางที่ 12: จำนวนนักศึกษาทั้งหมด ปีการศึกษา 2549 (ต่อ)

สำนักวิชา	อนุปริญญา	ป.ตรี	ป.โท	ป.เอก	รวม
สำนักวิชานิติศาสตร์	-	1,218	69	-	1,287
- สาขาวิชานิติศาสตร์	-	1,218	69	-	1,287
สำนักวิชาวิทยาศาสตร์	-	137	31	9	177
- สาขาวิชาเทคโนโลยีชีวภาพ	-	50	9	2	61
- สาขาวิชาวิทยาศาสตร์ชีวภาพ	-	74	4	2	80
- สาขาวิชาเคมีประยุกต์	-	13	1	-	14
- สาขาวิชาวิทยาศาสตร์เชิงคำนวณ	-	-	1	4	5
- สาขาวิชาวัสดุศาสตร์	-	-	10	1	11
- สาขาวิชาเทคโนโลยีอุตสาหกรรมเซรามิก	-	-	6	-	6
สำนักวิชาวิทยาศาสตร์เครื่องสำอาง	-	134	64	-	198
- สาขาวิชาวิทยาศาสตร์เครื่องสำอาง	-	134	64	-	198
สำนักวิชาวิทยาศาสตร์สุขภาพ	63	183	-	-	246
- สาขาวิชาแพทย์แผนไทยประยุกต์	-	129	-	-	129
- สาขาวิชาการบริการสุขภาพ	63	54	-	-	117
สำนักวิชาศิลปศาสตร์	-	1,124	148	-	1,272
- สาขาวิชาภาษาอังกฤษ	-	530	-	-	530
- สาขาวิชาภาษาจีนธุรกิจ	-	334	-	-	334
- สาขาวิชารัฐประศาสนศาสตร์	-	260	100	-	360
- สาขาวิชาบริหารการศึกษา	-	-	29	-	29
- สาขาวิชาวัฒนธรรมศึกษา	-	-	19	-	19
สำนักวิชาอุตสาหกรรมเกษตร	-	186	1	-	187
- สาขาวิชาเทคโนโลยีการอาหาร	-	118	1	-	119
- สาขาวิชาเทคโนโลยีหลังการเก็บเกี่ยว และบรรจุภัณฑ์	-	68	-	-	68
รวม	63	5,879	479	9	6,430

แผนภูมิที่ 8 จำนวนนักศึกษาทั้งหมด ปีการศึกษา 2549 จำแนกตามสำนักวิชา

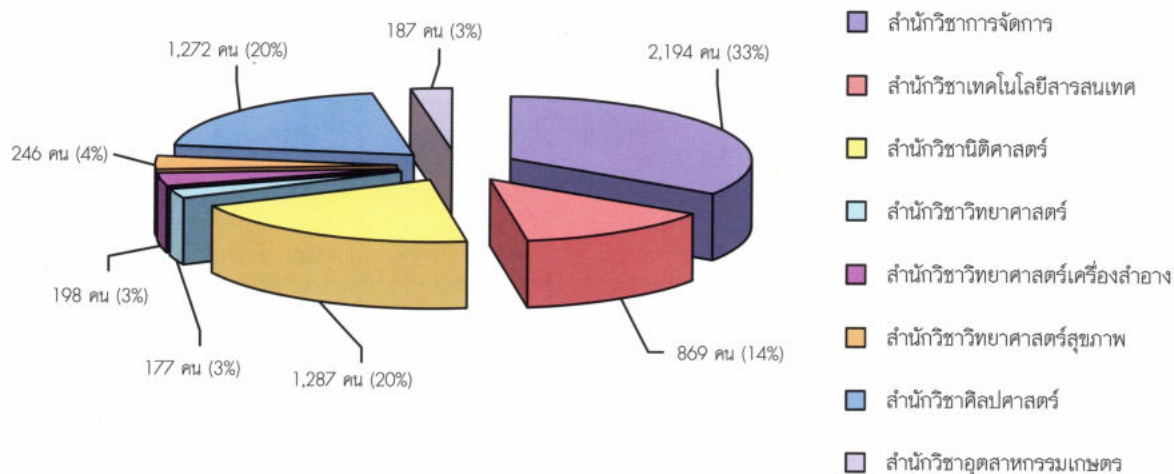

4. ผู้สำเร็จการศึกษาและภาวะการทำงาน

4.1 ผู้สำเร็จการศึกษา

ในปีการศึกษา 2548 มีผู้สำเร็จการศึกษา จำนวน 616 คน และมีผู้สำเร็จการศึกษาเพิ่มเติมในภาคการศึกษาต้นของปีการศึกษา 2549 อีกจำนวน 40 คน รวมทั้งสิ้น 656 คน นับเป็นนักศึกษารุ่นที่ 4 ที่เข้ารับพระราชทานปริญญาบัตร จากสมเด็จพระเทพรัตนราชสุดาฯ สยามบรมราชกุมารี ในวันที่ 13 กุมภาพันธ์ 2550



ตารางที่ 13: จำนวนผู้สำเร็จการศึกษา ปีการศึกษา 2548 และภาคการศึกษาต้น ปีการศึกษา 2549
จำแนกตามสำนักวิชา/สาขาวิชา

หน่วย : คน

สำนักวิชา สาขาวิชา	ปริญญาตรี		ปริญญาโท		รวม	
	2548	2549	2548	2549	2548	2549
สำนักวิชาการจัดการ	281	16	34	4	315	20
- สาขาวิชาการจัดการท่องเที่ยว	64	4	-	-	64	4
- สาขาวิชาบริหารธุรกิจ	96	3	34	4	130	7
- สาขาวิชาการบัญชี	38	5	-	-	38	5
- สาขาวิชาเศรษฐศาสตร์	83	4	-	-	83	4
สำนักวิชาเทคโนโลยีสารสนเทศ	130	4	-	-	130	4
- สาขาวิชาเทคโนโลยีสารสนเทศ	43	1	-	-	43	1
- สาขาวิชาวิทยาการคอมพิวเตอร์	42	1	-	-	42	1
- สาขาวิชาวิศวกรรมคอมพิวเตอร์	26	2	-	-	26	2
- สาขาวิชาเทคโนโลยีการสื่อสารและสารสนเทศ	19	-	-	-	19	-
สำนักวิชานิติศาสตร์	16	1	-	-	16	1
- สาขาวิชานิติศาสตร์	16	1	-	-	16	1
สำนักวิชาวิทยาศาสตร์	22	-	6	1	28	1
- สาขาวิชาเทคโนโลยีชีวภาพ	22	-	3	1	25	1
- สาขาวิชาวัสดุศาสตร์	-	-	1	-	1	-
- สาขาวิชาเทคโนโลยีอุตสาหกรรมเซรามิก	-	-	2	-	2	-
สำนักวิชาศิลปศาสตร์	85	-	26	12	111	12
- สาขาวิชาภาษาอังกฤษ	85	-	-	-	85	-
- สาขาวิชารัฐประศาสนศาสตร์	-	-	23	12	23	12
- สาขาวิชาบริหารการศึกษา	-	-	3	-	3	-
สำนักวิชาอุตสาหกรรมเกษตร	16	2	-	-	16	2
- สาขาวิชาเทคโนโลยีการอาหาร	16	2	-	-	16	2
รวม	550	23	66	17	616	40

4.2 ภาวะการทำงานของบัณฑิตปีการศึกษา 2547

มหาวิทยาลัยแม่ฟ้าหลวงได้ดำเนินการสำรวจภาวะการทำงานของบัณฑิตระดับปริญญาตรี รุ่นที่ 3 ปีการศึกษา 2547 จำนวน 292 คน เพื่อนำผลการสำรวจไปใช้ในการพัฒนาการจัดการเรียนการสอนของมหาวิทยาลัย โดยได้สำรวจในวันที่บัณฑิตเข้ารับพระราชทานปริญญาบัตร คือวันที่ 27 กุมภาพันธ์ 2549 ซึ่งมีบัณฑิตที่ตอบแบบสอบถาม จำนวน 284 คน ผลการสำรวจสรุปได้ดังนี้

ตารางที่ 14: ภาวะการทำงานของบัณฑิต ปีการศึกษา 2547

รายละเอียดข้อมูล	จำนวน (คน)	ร้อยละ
1) สถานภาพการทำงานของบัณฑิต	284	100
- ทำงานแล้ว	235	82.7
- จะศึกษาต่อ/กำลังศึกษาต่อ	36	12.7
- ยังไม่ได้ทำงาน	13	4.6
2) ประเภทของงานที่ทำ	235	100
- พนักงาน/ลูกจ้างเอกชน	157	66.8
- รับราชการ/ลูกจ้าง/พนักงานของรัฐ	42	17.9
- ธุรกิจส่วนตัว	16	6.8
- ไม่ระบุ	20	8.5
3) สถานที่ทำงาน	235	100
- กรุงเทพฯและปริมณฑล	117	49.8
- ภาคเหนือ	75	31.9
- อื่นๆ	43	18.3
4) อัตราเงินเดือนที่ได้รับ	235	100
- ต่ำกว่า 10,000 บาท	95	40.4
- 10,001 - 15,000 บาท	77	32.8
- มากกว่า 15,000 บาท	34	14.5
- ไม่ระบุ	29	12.3

ตารางที่ 15: อัตราเงินเดือนเฉลี่ยของบัณฑิตระดับปริญญาตรี

สาขาวิชา	เงินเดือนเฉลี่ย
- สาขาวิชาเทคโนโลยีสารสนเทศ	13,300 บาท
- สาขาวิชาวิทยาการคอมพิวเตอร์	12,200 บาท
- สาขาวิชาการจัดการท่องเที่ยว	12,100 บาท
- สาขาวิชาเทคโนโลยีการอาหาร	11,300 บาท
- สาขาวิชาเทคโนโลยีชีวภาพ	10,800 บาท
- สาขาวิชาภาษาอังกฤษ	9,600 บาท
รวม เฉลี่ยทุกสาขาวิชา	11,500 บาท



5. การพัฒนานักศึกษา

ตามภารกิจหลักของมหาวิทยาลัย นอกจากการสร้างนักศึกษาให้เป็นบัณฑิตที่มีความรอบรู้ในสาขาวิชาที่ศึกษาแล้ว มหาวิทยาลัยแม่ฟ้าหลวง ยังมีความมุ่งมั่นที่จะส่งเสริมและพัฒนานักศึกษาให้เป็นผู้ที่มีภูมิธรรม และมีศักยภาพด้านอื่นๆ ควบคู่กันไปด้วย โดยจัดกิจกรรมที่เหมาะสมกับการพัฒนานักศึกษาแต่ละชั้นปี และใช้กลยุทธ์ในการส่งเสริมสนับสนุนให้นักศึกษาได้จัดและมีส่วนร่วมในกิจกรรมต่างๆ ที่ถนัดและสนใจ ตลอดระยะเวลา 4 ปี ที่ศึกษาและใช้ชีวิตอยู่ในมหาวิทยาลัยอย่างเต็มที่

การพัฒนานักศึกษามีจุดมุ่งหมายที่จะส่งเสริมและพัฒนานักศึกษาให้มีคุณลักษณะในด้านต่างๆ ดังต่อไปนี้

1. การพัฒนาบุคลิกภาพและการวางตัวในสังคม
2. การพัฒนาความเป็นผู้นำและผู้ตามที่ดี
3. การพัฒนาทักษะของการจัดการ
4. การพัฒนาประสบการณ์การอยู่ร่วมกันและการทำงานเป็นทีม
5. การพัฒนาความมีระเบียบวินัย และเคารพในกติกาของสังคม

6. การพัฒนาสุขภาพและพละนามัย
7. การสร้างจิตสำนึกของความเป็นคนดี มีความรับผิดชอบต่อนตนเองและสังคม มีความอดทน และเสียสละ

ตารางที่ 16: การพัฒนานักศึกษาในปีงบประมาณ 2549

นักศึกษาชั้นปีที่	กิจกรรมการพัฒนานักศึกษา
1	<p>เตรียมความพร้อมสู่การเป็นนักศึกษา</p> <ul style="list-style-type: none"> - พัฒนาทักษะชีวิต : การปรับตัว การตั้งเป้าหมาย การป้องกันตนเองจากโรคเอดส์ สิ่งเสพติด อนามัย และอุบัติเหตุ - พัฒนาทักษะการเรียน - พัฒนาทักษะด้านสังคม การอยู่ร่วมกับผู้อื่น
2 - 3	<ul style="list-style-type: none"> - พัฒนาทักษะการทำงานเป็นทีมและภาวะผู้นำ - พัฒนาความคิดสร้างสรรค์ - พัฒนาบุคลิกภาพและการแสดงออก
4	<p>แนะนำแนวทางในการวางแผนชีวิตภายหลังจากสำเร็จการศึกษา</p> <ul style="list-style-type: none"> - การหางานทำ - การศึกษาต่อ - การประกอบกิจการของตนเอง
ทุกชั้นปี	<ul style="list-style-type: none"> - พัฒนาค่านิยมที่ถูกต้อง และการเป็นตัวอย่างที่ดี - พัฒนาคุณธรรม จริยธรรม - พัฒนาสุนทรียภาพ และความฉลาดทางอารมณ์ (EQ) - พัฒนาจิตสาธารณะ - พัฒนาสุขภาพกายและใจ - สร้างความรักและภูมิใจในสถาบัน

ในปีงบประมาณ 2549 มหาวิทยาลัยได้จัดกิจกรรมเพื่อส่งเสริมและพัฒนานักศึกษาในด้านต่างๆ ดังกล่าว โดยมีทั้งกิจกรรมด้านวิชาการ การพัฒนาบุคลิกภาพ การพัฒนาความเป็นผู้นำและกิจกรรมเสริมสร้างทักษะที่ดีด้านอื่นๆ เช่น กีฬา สังคม ดนตรี และศิลปวัฒนธรรม เป็นต้นโดยมีโครงการเกี่ยวกับกิจกรรมการพัฒนานักศึกษา จำแนกเป็นด้านต่าง ๆ ดังนี้

กิจกรรมด้านวิชาการและกิจกรรมเสริมหลักสูตร

นอกจากกิจกรรมเตรียมความพร้อมสู่การเป็นนักศึกษา และแนะนำการวางแผนชีวิต ภายหลังจากการสำเร็จการศึกษาแล้ว ยังจัดกิจกรรมด้านวิชาการและกิจกรรมเสริมหลักสูตรโดยชมรมนักศึกษาด้านวิชาการ ที่เน้นการนำความรู้ทางด้านวิชาการไปประยุกต์ใช้ในชีวิตประจำวัน ดังนี้

ตารางที่ 17: กิจกรรมด้านวิชาการและกิจกรรมเสริมหลักสูตร

ลำดับ	วัน เดือน ปี	กิจกรรม	สถานที่จัด	ผู้รับผิดชอบ
1	10 - 12 มี.ค. 49	โครงการอบรมเชิงปฏิบัติการ การทำหนังสือทำมือ	หน่วยอนุรักษ์และ จัดการต้นน้ำแม่จัน	ชมรมหนังสือ ทำมือ
2	2 - 11 พ.ค. 49	โครงการพี่สอนน้อง	มหาวิทยาลัยแม่ฟ้าหลวง	ส่วนพัฒนานักศึกษา
3	3 - 31 ก.ค. 49	โครงการฝึกพิมพ์ดีดสัมผัส	มหาวิทยาลัยแม่ฟ้าหลวง	ส่วนพัฒนานักศึกษา
4	17 - 18 ส.ค. 49	วันวิทยาศาสตร์	มหาวิทยาลัยแม่ฟ้าหลวง	ศูนย์บริการวิชาการ
5	11 - 22 ก.ย. 49	โครงการทบทวนวิชาเรียนก่อนสอบ (พี่ช่วยน้อง)	มหาวิทยาลัยแม่ฟ้าหลวง	ส่วนพัฒนานักศึกษา
6	1 ต.ค. 48 - 30 ก.ย. 49	โครงการจัดทำวารสาร ส่งเสริมสุขภาพจิต	มหาวิทยาลัยแม่ฟ้าหลวง	ส่วนพัฒนานักศึกษา



กิจกรรมด้านกีฬา

กิจกรรมด้านกีฬา เป็นกิจกรรมที่ส่งเสริมให้นักศึกษา ได้มีสุขภาพและพละนาามัยที่ดี ทั้งนี้มหาวิทยาลัยแม่ฟ้าหลวง ได้สนับสนุนให้นักศึกษา ได้ใช้เวลาว่างในการเล่นกีฬาอย่างถูกวิธี และมีน้ำใจเป็นนักกีฬา ตลอดจนใช้กีฬาเป็นสื่อในการสร้างความสัมพันธ์อันดีและความสามัคคีในหมู่นักศึกษา และยังได้สนับสนุนการแข่งขันกีฬาเชื่อมความสัมพันธ์ทั้งในระดับภายในมหาวิทยาลัย และระหว่างสถาบัน

ตารางที่ 18: กิจกรรมด้านกีฬา

ลำดับ	วัน เดือน ปี	กิจกรรม	สถานที่จัด	ผู้รับผิดชอบ
1	16 - 22 ต.ค. 48	การแข่งขันกีฬามหาวิทยาลัยฯ ครั้งที่ 33 รอบคัดเลือก	มหาวิทยาลัยเชียงใหม่	ส่วนพัฒนานักศึกษา
2	21 - 31 ธ.ค. 48	การแข่งขันกีฬามหาวิทยาลัยฯ ครั้งที่ 33 รอบมหกรรม	มหาวิทยาลัยมหิดล	ส่วนพัฒนานักศึกษา
3	17 - 28 ม.ค. 49	โครงการการแข่งขันกีฬาสำนักวิชา "ลำดวนเกมส์ ครั้งที่ 4"	มหาวิทยาลัยแม่ฟ้าหลวง	องค์การนักศึกษา
4	4 ม.ค. - 14 ก.พ. 49	โครงการ การแข่งขันกีฬาฟุตบอล มฟล.คัพ ครั้งที่ 3	มหาวิทยาลัยแม่ฟ้าหลวง	ชมรมฟุตบอล ส่วนพัฒนานักศึกษา
5	1 - 8 พ.ค. 49	โครงการ เข้าร่วมการแข่งขันกีฬามูลสาร สกอ. ครั้งที่ 25	มหาวิทยาลัยวลัยลักษณ์	ส่วนพัฒนานักศึกษา
6	26 - 27 ส.ค. 49	โครงการเข้าร่วมการแข่งขันกีฬาเทควันโด	มหาวิทยาลัยเชียงใหม่	ชมรมเทควันโด
7	3 ก.ค. - 30 ก.ย. 49	โครงการ กีฬาเพื่อสุขภาพ	มหาวิทยาลัยแม่ฟ้าหลวง	ส่วนพัฒนานักศึกษา
8	4 - 12 ก.ย. 49	โครงการอบรมศิลปะป้องกันตัว	มหาวิทยาลัยแม่ฟ้าหลวง	ส่วนพัฒนานักศึกษา



กิจกรรมด้านส่งเสริมศาสนาและศิลปวัฒนธรรม

มหาวิทยาลัย มุ่งหวังให้นักศึกษาเป็นผู้ที่มีความภาคภูมิใจในศิลปวัฒนธรรมของชาติ และต้องการให้นักศึกษาใช้หลักศาสนาที่ตนนับถือเป็นเครื่องยึดเหนี่ยวจิตใจ และเป็นแนวทางในการดำเนินชีวิต โดยสนับสนุนให้นักศึกษาเข้าร่วม และจัดกิจกรรมทำนุบำรุงส่งเสริมศาสนา และศิลปวัฒนธรรม อย่างต่อเนื่อง

ตารางที่ 19: กิจกรรมส่งเสริมศาสนาและศิลปวัฒนธรรม

ลำดับ	วัน เดือน ปี	กิจกรรม	สถานที่จัด	ผู้รับผิดชอบ
1	13 พ.ย. 48	งานวัฒนธรรมสัมพันธ์ลุ่มน้ำโขง	สนามฝึกนักศึกษาวิชาทหาร	ส่วนพัฒนานักศึกษา
2	17 พ.ย. 48	การเข้าร่วมประเพณีลอยกระทง	สนามฝึกนักศึกษาวิชาทหาร	ส่วนพัฒนานักศึกษา
3	19 พ.ย. 48	โครงการทัศนศึกษา 9 วัด พังงอรรม	จังหวัดเชียงราย	ส่วนพัฒนานักศึกษา
4	พ.ย.48 - ก.พ. 49	สวดมนต์หอพัก	มหาวิทยาลัยแม่ฟ้าหลวง	ส่วนพัฒนานักศึกษา
5	5 ธ.ค. 48	การแสดงรำถวายพระพร เนื่องใน วันเฉลิมพระชนมพรรษา 5 ธันวาคมหาราช	มหาวิทยาลัยแม่ฟ้าหลวง	ส่วนพัฒนานักศึกษา
6	13 - 15 ม.ค. 49	งานศิลปวัฒนธรรมอุดมศึกษา ครั้งที่ 8 “ศิลป์ ล้านนา ปูจา แม่ฟ้าหลวง”	มหาวิทยาลัยแม่ฟ้าหลวง	ส่วนพัฒนานักศึกษา
7	21 - 23 ม.ค. 49	งานฉลองครบรอบ 10 ปี หอวัฒนธรรมนิทัศน์และอ่วมปูจา 90 ปี พระธรรมวิมลโมลีวัดศรีโคมคำ	วัดศรีโคมคำ จังหวัดพะเยา	ส่วนพัฒนานักศึกษา
8	30 ม.ค. 49	พระราชธรรมนิเทศ (พยอม กัลยาโณ) บรรยายธรรมในหัวข้อเรื่อง “เมืองไทย (เมืองเชียงราย) เมืองธรรมะ เมืองคนดี”	มหาวิทยาลัย แม่ฟ้าหลวง	ศูนย์บริการวิชาการ
9	17 มิ.ย. 49	งานพิธีบายศรีสู่ขวัญ และงานเลี้ยงขันโตก 49	อาคารเฉลิมพระเกียรติฯ มหาวิทยาลัยแม่ฟ้าหลวง	ส่วนพัฒนานักศึกษา
10	17 มิ.ย. 49	กาดมั่ว คั่วม่วน	อาคารเฉลิมพระเกียรติฯ มหาวิทยาลัยแม่ฟ้าหลวง	ส่วนพัฒนานักศึกษา
11	9 ส.ค. 49	ธรรมะ ชำระใจ ครั้งที่ 1	มหาวิทยาลัยแม่ฟ้าหลวง	ส่วนพัฒนานักศึกษา
12	16 - 17 ส.ค. 49	โครงการศิลปวัฒนธรรม ฟ้อนเชียงราย	มหาวิทยาลัยแม่ฟ้าหลวง	ส่วนพัฒนานักศึกษา
13	23 ส.ค. 49	ธรรมะ ชำระใจ ครั้งที่ 2	มหาวิทยาลัยแม่ฟ้าหลวง	ส่วนพัฒนานักศึกษา
14	25 - 30 ส.ค. 49	เข้าร่วมงานดนตรีไทยอุดมศึกษา “เทศน์มหาชาติฉลองราชย์ ทกลีปพรราชาสิริสวัสดิ์รัชสมัย”	มหาวิทยาลัยเกษตรศาสตร์	ส่วนพัฒนานักศึกษา

ตารางที่ 19: กิจกรรมส่งเสริมศาสนาและศิลปวัฒนธรรม (ต่อ)

ลำดับ	วัน เดือน ปี	กิจกรรม	สถานที่จัด	ผู้รับผิดชอบ
15	26 ส.ค. 49	โครงการ “เข้าร่วมงานอนุรักษ์ศิลปะ การเล่นพื้นบ้านอีสาน”	สถาบันเทคโนโลยี พระจอมเกล้าพระนครเหนือ	ชมรมมุนมัง อีสานล้านช้างศึกษา
16	7 ก.ย. 49	ธรรมะ ชำระใจ ครั้งที่ 3 “ฝากรักไว้ในอกแม่”	มหาวิทยาลัยแม่ฟ้าหลวง	ส่วนพัฒนานักศึกษา
17	22 ก.ย. 49	ธรรมะ ชำระใจ ครั้งที่ 4 “สันติในโลกไร้พรมแดน”	มหาวิทยาลัยแม่ฟ้าหลวง	ส่วนพัฒนานักศึกษา

กิจกรรมด้านสังคมและบำเพ็ญประโยชน์ของนักศึกษา

เพื่อพัฒนานักศึกษาให้เป็นผู้ที่มีจิตสาธารณะ มีความเสียสละให้กับสังคม มหาวิทยาลัยจึงส่งเสริมและสนับสนุนให้นักศึกษาจัดกิจกรรมเพื่อบำเพ็ญประโยชน์ต่อสังคม โดยส่งเสริมให้นักศึกษาได้เรียนรู้การเป็นผู้ให้ และตอบแทนสังคม ซึ่งเป็นกิจกรรมที่จัดขึ้นโดยชมรมอาสาพัฒนา ชมรมรักษาระชาธิปไตย ชมรมภูมิพลังแผ่นดิน ชมรมอนุรักษ์พันธุ์สัตว์ป่าและป่าไม้ เป็นต้น

ตารางที่ 20: กิจกรรมด้านสังคมและบำเพ็ญประโยชน์ของนักศึกษา

ลำดับ	วัน เดือน ปี	กิจกรรม	สถานที่จัด	ผู้รับผิดชอบ
1	ม.ค. 49	โครงการพัฒนาองค์กรนักเรียน และเยาวชนเพื่อสิทธิเด็กและ ธรรมมาภิบาล	โรงเรียนสันติคีรี อำเภอแม่ฟ้าหลวง	ชมรมรักษาระชาธิปไตย
2	4-5 ก.พ. 49	โครงการนักศึกษา ทุนบำเพ็ญประโยชน์ ครั้งที่ 1	บ้านอาแหะ อำเภอแม่จัน	ส่วนพัฒนานักศึกษา
3	16 มี.ย. 49	โครงการห้องสมุดสัตว์ป่าและป่าไม้ โรงเรียนธารทิพย์	โรงเรียนธารทิพย์ อำเภอเมือง	ชมรมอนุรักษ์พันธุ์ สัตว์ป่าและป่าไม้
4	23 - 25 มี.ย.49	โครงการ ชำพเจ้าขออาสาทำความดี เพื่อแผ่นดิน ครั้งที่ 1	ศูนย์เฝ้าระวังทางสังคม อำเภอเวียงชัย	ชมรมภูมิพลังแผ่นดิน
5	มี.ย. - ก.ย.49	โครงการรณรงค์ลดละเลิก การพนัน	มหาวิทยาลัยแม่ฟ้าหลวง	ชมรมภูมิพลังแผ่นดิน
6	10 - 11 ก.ค. 49	โครงการอบรมค่ายอนุรักษ์ พันธุ์สัตว์ป่า	อุทยานแห่งชาติดอยหลวง อำเภอพาน	ชมรมอนุรักษ์ พันธุ์สัตว์ป่าและป่าไม้
7	20 ก.ค. 49	โครงการอบรมผู้นำเยาวชน	โรงเรียนเวียงเชียงรุ้ง อำเภอเวียงชัย	ชมรมภูมิพลังแผ่นดิน
8	18 - 20 ส.ค. 49	โครงการอบรมเชิงปฏิบัติการ สร้างเครือข่ายแกนนำเยาวชน ในจังหวัดเชียงราย	โรงเรียนเวียงชัยวิทยาคม อำเภอเวียงชัย	ชมรมภูมิพลังแผ่นดิน

ตารางที่ 20: กิจกรรมด้านสังคมและบำเพ็ญประโยชน์ของนักศึกษา (ต่อ)

ลำดับ	วัน เดือน ปี	กิจกรรม	สถานที่จัด	ผู้รับผิดชอบ
9	1 - 3 ก.ย. 49	โครงการ ข้าพเจ้าขออาสาทำความดีเพื่อแผ่นดิน ครั้งที่ 2	พุทธธรรมส่งเสริมคุณธรรม จริยธรรม อำเภอเวียงชัย	ชมรมภูมิพลังแผ่นดิน
10	1 ก.ย. 49	โครงการประกวดโฟล์คของหัวข้อ "ป่าไม้กับชุมชน"	มหาวิทยาลัยแม่ฟ้าหลวง	ชมรมอนุรักษ์พันธุ์สัตว์ป่าและป่าไม้
11	9 ก.ย. 49	โครงการพัฒนาบุคลิกภาพและมารยาทสังคม	มหาวิทยาลัยแม่ฟ้าหลวง	ส่วนพัฒนานักศึกษา
12	8 - 10 ก.ย. 49	โครงการมหาวิทยาลัยแม่ฟ้าหลวงสู่ชุมชน	โรงเรียนตำรวจตระเวนชายแดน ชนิด ปิยอุย อำเภอเวียงแก่น และโรงเรียนอาชีวศึกษา เชียงราย - พะเยา	ส่วนพัฒนานักศึกษา
13	9 - 10 ก.ย. 49	โครงการนักศึกษาทุนการศึกษาบำเพ็ญประโยชน์ ครั้งที่ 2	โรงเรียนตำรวจตระเวนชายแดน สมถวิล จันทมัย อำเภอเวียงแก่น	ส่วนพัฒนานักศึกษา
14	ต.ค. 48 - ก.ย. 49	นักศึกษาทุนบำเพ็ญประโยชน์ภายในมหาวิทยาลัย	มหาวิทยาลัยแม่ฟ้าหลวง	ส่วนพัฒนานักศึกษา



กิจกรรมด้านนักศึกษาสัมพันธ์และกิจกรรมอื่นๆ

มหาวิทยาลัยและองค์การนักศึกษา ร่วมกันจัดกิจกรรมเพื่อสร้างความสัมพันธ์อันดีระหว่างนักศึกษา ตลอดจนจัดกิจกรรมเพื่อพัฒนาบุคลิกภาพ ความเป็นผู้นำและเตรียมความพร้อมในการเข้ามาศึกษาในมหาวิทยาลัย และเตรียมความพร้อมในด้านต่างๆ ให้กับนักศึกษา ก่อนเข้าสู่โลกของการใช้ชีวิตภายหลังจากการสำเร็จการศึกษา เช่น โครงการปฐมนิเทศ โครงการปัจฉิมนิเทศ โครงการสัมมนาผู้นำนักศึกษา และกิจกรรมรับนักศึกษาใหม่ เป็นต้น

ตารางที่ 21: กิจกรรมด้านนักศึกษาสัมพันธ์และกิจกรรมอื่น ๆ

ลำดับ	วัน เดือน ปี	กิจกรรม	สถานที่จัด	ผู้รับผิดชอบ
1	พ.ย.48- ก.พ.49	ตลาดนัดหอใน	มหาวิทยาลัยแม่ฟ้าหลวง	ส่วนพัฒนานักศึกษา
2	1 พ.ย. - 20 ธ.ค. 48	โครงการประกวดคำขวัญ “รักษารวินัย”	มหาวิทยาลัยแม่ฟ้าหลวง	ส่วนพัฒนานักศึกษา
3	30 ธ.ค.48 - 3 ม.ค. 49	โครงการเที่ยวปีใหม่ปลอดภัย นิสิต นักศึกษาร่วมใจ ป้องกันภัยจราจร	มหาวิทยาลัยแม่ฟ้าหลวง	ส่วนพัฒนานักศึกษา
4	21 ม.ค. 49	เปิดหอพักและแข่งขันกีฬาหอพัก	มหาวิทยาลัยแม่ฟ้าหลวง	ส่วนพัฒนานักศึกษา
5	14 ม.ค. 49	กิจกรรมวันเด็กแห่งชาติ	มหาวิทยาลัยแม่ฟ้าหลวง	ส่วนพัฒนานักศึกษา
6	10 ก.พ.49	โครงการบรรยายพิเศษ เรื่อง “ประเทศไทยบนแผนที่โลก” โดย คุณกร ทัทพะรังสี	มหาวิทยาลัยแม่ฟ้าหลวง	ส่วนพัฒนานักศึกษา
7	18 มี.ค. 49	ปัจฉิมนิเทศ ปีการศึกษา 2548	มหาวิทยาลัยแม่ฟ้าหลวง	ส่วนพัฒนานักศึกษา
8	18 มี.ค. 49	งานสายใยแดง-ทอง	มหาวิทยาลัยแม่ฟ้าหลวง	ส่วนพัฒนานักศึกษา
9	20 เม.ย.- 15 พ.ค. 49	โครงการค่ายกิจกรรมเพื่อเสริม ทักษะการรับน้อง	มหาวิทยาลัยแม่ฟ้าหลวง	ชมรมสันตนาการ
10	2-4, 8 - 10 พ.ค. 49	โครงการพี่สอนน้อง	มหาวิทยาลัยแม่ฟ้าหลวง	ส่วนพัฒนานักศึกษา
11	5 พ.ค. - 27 มิ.ย. 49	กิจกรรมสันตนาการนักศึกษาใหม่ ปีการศึกษา 2549	มหาวิทยาลัยแม่ฟ้าหลวง	ชมรมสันตนาการ
12	13 - 14 พ.ค.49	โครงการสู่อ้อมแขนแดงทอง	มหาวิทยาลัยแม่ฟ้าหลวง	ส่วนพัฒนานักศึกษา
13	31 พ.ค. 49	ปฐมนิเทศนักศึกษาใหม่ ปีการศึกษา 2549	มหาวิทยาลัยแม่ฟ้าหลวง	ส่วนพัฒนานักศึกษา
14	3 มิ.ย. 49	กิจกรรมสัมพันธ์จัดพื้นที่น้อง	มหาวิทยาลัยแม่ฟ้าหลวง	องค์การนักศึกษา
15	4 มิ.ย. 49	โครงการบรรยายพิเศษ “บนเส้นทางสู่ความสำเร็จ - ประสบการณ์ การเรียนรู้ ในมหาวิทยาลัย” โดย ดร.ชัยวัฒน์ วิบูลย์สวัสดิ์	มหาวิทยาลัยแม่ฟ้าหลวง	ชมรมสันตนาการ
16	10 มิ.ย. 49	กิจกรรมอุ้มพระขึ้นดอย	มหาวิทยาลัยแม่ฟ้าหลวง	องค์การนักศึกษา
17	17 มิ.ย. 49	กิจกรรมปลูกป่า	มหาวิทยาลัยแม่ฟ้าหลวง	องค์การนักศึกษา
18	23 มิ.ย. 49	กิจกรรมจุดเทียนรับขวัญน้อง	มหาวิทยาลัยแม่ฟ้าหลวง	องค์การนักศึกษา
19	24 มิ.ย. 49	Freshy Night	มหาวิทยาลัยแม่ฟ้าหลวง	องค์การนักศึกษา
20	1 ก.ค. 49	โครงการอบรมขับซิ่งปลอดภัยเปิดไฟ ใส่หมวก	มหาวิทยาลัยแม่ฟ้าหลวง	ส่วนพัฒนานักศึกษา

ตารางที่ 21: กิจกรรมด้านนักศึกษาสัมพันธ์และกิจกรรมอื่น ๆ (ต่อ)

ลำดับ	วัน เดือน ปี	กิจกรรม	สถานที่จัด	ผู้รับผิดชอบ
21	1 - 2 ก.ค. 49	อบรมเชิงปฏิบัติการ เพื่อนช่วยเพื่อน	ณัฐพิภลรีสอร์ท	ส่วนพัฒนานักศึกษา
22	15 ก.ค. 49	กิจกรรมสันทนาการด้านยาเสพติด	มหาวิทยาลัยแม่ฟ้าหลวง	ชมรมสันทนาการ
23	2 - 3 ก.ย. 49	ค่ายพัฒนาศักยภาพ และฝึกวาดภาพสีน้ำ	ไร่เคียงดาวรีสอร์ท อ.แม่จัน จ.เชียงราย	ส่วนพัฒนานักศึกษา
24	ต.ค.48 - มี.ค.49	โครงการรักวินัย	มหาวิทยาลัยแม่ฟ้าหลวง	ส่วนพัฒนานักศึกษา



6. สวัสดิการและทุนการศึกษา

6.1 หอพักนักศึกษา

มหาวิทยาลัยมีนโยบายให้นักศึกษาชั้นปีที่ 1 พักอาศัยในหอพักของมหาวิทยาลัย เพื่อให้หอพักเป็นที่พักอาศัยและเรียนรู้ โดยมีเป้าหมายให้นักศึกษารู้จักการปรับตัวในการใช้ชีวิตในสังคมร่วมกับผู้อื่น รู้จักระเบียบของการอยู่ร่วมกัน มีความรักและสามัคคีในหมู่เพื่อน พร้อมทั้งหล่อหลอมให้มีคุณธรรมในการดำรงชีวิต นอกจากนี้ยังเป็นการเตรียมความพร้อมและปรับตัวเพื่อเข้าศึกษาในมหาวิทยาลัยอีกด้วย

ในปีงบประมาณ 2549 มหาวิทยาลัยมีหอพักสำหรับให้บริการนักศึกษา จำนวน 16 หลัง ประกอบด้วยหอพักสำหรับนักศึกษาชั้นปีที่ 1 จำนวน 6 หลัง ที่สามารถรองรับนักศึกษาได้ประมาณ 1,800 คน และหอพักสำหรับนักศึกษาชั้นปีที่ 2 ขึ้นไป จำนวน 10 หลัง สามารถรองรับนักศึกษาได้ประมาณ 3,000 คน

มหาวิทยาลัยได้จัดอาคารหอพักนักศึกษา ให้มีสิ่งแวดล้อมที่เหมาะสม สะอาด ท่ามกลางธรรมชาติ และทัศนียภาพอันงดงาม มีลานกีฬากลางแจ้งไว้สำหรับออกกำลังกาย รวมทั้งมีเจ้าหน้าที่รักษาความปลอดภัย ระบบไฟฉุกเฉินแจ้งเหตุเพลิงไหม้ และจัดสิ่งอำนวยความสะดวกต่าง ๆ ไว้ให้บริการ เช่น ระบบอินเทอร์เน็ตทุกห้องพัก อุปกรณ์เครื่องใช้ไฟฟ้าส่วนกลาง ห้องอ่านหนังสือ เครื่องคอมพิวเตอร์ส่วนกลาง ตลอดจนร้านอาหารและศูนย์อาหาร



6.2 ทุนการศึกษา

มหาวิทยาลัยมีนโยบายที่สำคัญ คือ “นักศึกษาทุกคนที่สามารถเรียนได้ จะต้องได้เรียนทุกคน จะไม่มีใครต้องออกจากมหาวิทยาลัยแห่งนี้เพราะความยากจนโดยเด็ดขาด” เพื่อสนองตอบนโยบายที่กำหนด มหาวิทยาลัยได้จัดให้มีทุนสำหรับนักศึกษาหลายประเภท ดังนี้

1. **กองทุนเงินให้กู้ยืมเพื่อการศึกษาของรัฐบาล** ได้แก่ กองทุนเงินให้กู้ยืมเพื่อการศึกษา กองทุนเงินให้กู้ยืมที่ผูกกับรายได้ในอนาคตและการกู้ค่าครองชีพ มหาวิทยาลัยได้จัดสรรให้นักศึกษากู้ยืมเงินกองทุนเงินให้กู้ยืมเพื่อการศึกษาไปแล้วจำนวน 2,368 ราย เป็นเงินทั้งสิ้น 88,713,900 บาท

2. **ทุนบริจาคทั่วไป** เป็นทุนที่ผู้มีจิตศรัทธามอบแก่นักศึกษา ทั้งประเภทเป็นรายปีการศึกษาและทุนต่อเนื่องจนจบการศึกษา โดยมีผู้บริจาคผ่านสำนักงานคณะกรรมการการอุดมศึกษา กระทรวงศึกษาธิการและบริจาคให้มหาวิทยาลัยโดยตรง ในปีการศึกษา 2549 จัดสรรทุนให้นักศึกษาจำนวน 183 ทุน รวมเป็นเงินทั้งสิ้น 2,374,600 บาท ทุนการศึกษาดังกล่าว เพื่อช่วยเหลือนักศึกษาที่ขาดแคลนทุนทรัพย์ และเรียนดี โดยมีผลการเรียนเฉลี่ย 2.75 ขึ้นไป

3. **ทุนการศึกษาโครงการพิเศษต่าง ๆ** เป็นทุนที่สนับสนุนค่าเล่าเรียนให้แก่นักศึกษา ที่มีความถนัดเฉพาะด้านและโครงการพิเศษต่าง ๆ ประกอบด้วย ผู้มีผลการเรียนดี มีความสามารถพิเศษทางวิชาการ มีความดีเด่นทางการกีฬา นักเรียนดีเด่นในชุมชนรอบมหาวิทยาลัย บุตรหลานพนักงานโครงการพัฒนาออยตุง นักเรียนในถิ่นทุรกันดารที่ขาดแคลน และนักศึกษาในเขตประเทศอนุภาคลุ่มน้ำโขง (GMS) โดยได้จัดสรรให้แก่นักศึกษาจำนวน 21 คน เป็นเงินทั้งสิ้น 694,300 บาท

4. **ทุนการศึกษาลิรินธร** เป็นทุนการศึกษาที่ได้รับพระราชทานชื่อกองทุนจากสมเด็จพระเทพรัตนราชสุดาฯ สยามบรมราชกุมารี โดยมีเป้าหมายเพื่อให้ความช่วยเหลือนักเรียนยากจนในถิ่นทุรกันดาร ที่มีผลการเรียนดี จบชั้นมัธยมศึกษาปีที่ 3 และกำลังจะเข้าศึกษาต่อในระดับชั้นมัธยมศึกษาปีที่ 4 ให้สามารถเล่าเรียนได้จนจบการศึกษาระดับปริญญาตรี ทั้งนี้ ในระยะแรกได้จัดให้เฉพาะในพื้นที่ 4 จังหวัดภาคเหนือตอนบน ได้แก่ เชียงราย พะเยา แพร่ และน่าน โดยจัดสรรให้แก่นักเรียนจำนวน 15 คน คนละ 5,000 บาทต่อปี เป็นเงินทั้งสิ้น 75,000 บาท

ตารางที่ 22: ทุนการศึกษา ปีการศึกษา 2549 จำแนกตามสาขาวิชาและประเภททุนการศึกษา

สำนักวิชา/สาขาวิชา	กองทุนเงินให้กู้ยืม ของรัฐบาล บาท (คน)	ทุนบริจาค บาท (คน)	ทุนโครงการ พิเศษ บาท (คน)	กองทุน การศึกษาสิรินธร บาท (คน)
สำนักวิชาการจัดการ	32,080,900 (826)	828,100 (71)	93,600 (3)	-
การบัญชี	5,026,200 (116)	141,000 (10)	-	-
เศรษฐศาสตร์	6,118,600 (131)	176,000 (11)	-	-
บริหารธุรกิจ	8,128,100 (196)	212,000 (18)	-	-
การจัดการการท่องเที่ยว	9,952,700 (272)	244,100 (17)	53,700 (2)	-
การจัดการอุตสาหกรรมบริการ	2,855,300 (111)	55,000 (15)	39,900 (1)	-
สำนักวิชาเทคโนโลยีสารสนเทศ	9,918,800 (287)	244,000 (21)	76,800 (2)	-
การจัดการเทคโนโลยีสารสนเทศ	2,573,100 (72)	97,000 (8)	64,200 (1)	-
วิทยาการคอมพิวเตอร์	2,298,800 (61)	47,000 (4)	-	-
วิศวกรรมคอมพิวเตอร์	1,467,700 (41)	63,000 (6)	12,600 (1)	-
วิศวกรรมการสื่อสารและสารสนเทศ	974,600 (32)	22,000 (2)	-	-
เทคโนโลยีการสื่อสารและสารสนเทศ	458,300 (11)	-	-	-
เทคโนโลยีมัลติมีเดียและการสร้าง ภาพเคลื่อนไหว	1,187,100 (37)	15,000 (1)	-	-
วิศวกรรมซอฟต์แวร์	959,200 (33)	-	64,200 (1)	-
สำนักวิชานิติศาสตร์	19,297,500 (514)	657,900 (42)	19,800 (1)	-
นิติศาสตร์	19,297,500 (514)	657,900 (42)	19,800 (1)	-
สำนักวิชาวิทยาศาสตร์	2,729,600 (76)	175,000 (15)	71,200 (2)	-
วิทยาศาสตร์ชีวภาพ	569,700 (9)	45,000 (4)	-	-
เทคโนโลยีชีวภาพ	2,135,900 (66)	130,000 (11)	22,200 (1)	-
เคมีประยุกต์	24,000 (1)	-	49,000 (1)	-
สำนักวิชาวิทยาศาสตร์เครื่องสำอาง	2,242,700 (77)	55,000 (5)	-	-
วิทยาศาสตร์เครื่องสำอาง	2,242,700 (77)	55,000 (5)	-	-
สำนักวิชาวิทยาศาสตร์สุขภาพ	5,165,300 (164)	70,000 (5)	-	-
การแพทย์แผนไทยประยุกต์	2,922,400 (83)	70,000 (5)	-	-
การบริการสุขภาพ	2,242,900 (81)	-	-	-

ตารางที่ 22: ทุนการศึกษา ปีการศึกษา 2549 จำแนกตามสาขาวิชาและประเภททุนการศึกษา (ต่อ)

สำนักวิชา/สาขาวิชา	กองทุนเงินให้กู้ยืม ของรัฐบาล บาท (คน)	ทุนบริจาค บาท (คน)	ทุนโครงการ พิเศษ บาท (คน)	กองทุน การศึกษาสิรินธร บาท (คน)
สำนักวิชาศิลปศาสตร์	14,474,600 (349)	344,600 (24)	276,500 (8)	-
ภาษาอังกฤษ	7,442,800 (211)	276,600 (17)	126,900 (5)	-
ภาษาจีนธุรกิจ	7,031,800 (138)	68,000 (7)	149,600 (3)	-
สำนักวิชาอุตสาหกรรมเกษตร	2,804,500 (75)	-	92,200 (4)	-
เทคโนโลยีหลังการเก็บเกี่ยวและ บรรจุภัณฑ์	816,800 (25)	-	16,200 (1)	-
เทคโนโลยีการอาหาร	1,987,700 (50)	-	76,000 (3)	-
โรงเรียนระดับมัธยมศึกษา	-	-	-	75,000 (15)
โรงเรียนระดับมัธยมศึกษา	-	-	-	75,000 (15)
รวม	88,713,900 (2,368)	2,374,600 (183)	694,300 (21)	75,000 (15)



■ การวิจัย

งานวิจัยของมหาวิทยาลัยแม่ฟ้าหลวง แบ่งเป็น 2 ด้าน คือ งานวิจัยด้านวิชาการเป็นการวิจัย เพื่อพัฒนาองค์ความรู้ทางวิชาการ และงานวิจัยสถาบันเป็นการวิจัยเพื่อพัฒนาคุณภาพในการบริหารจัดการ

1. การวิจัยด้านวิชาการ

ในปีงบประมาณ 2549 มหาวิทยาลัยแม่ฟ้าหลวง ดำเนินงานวิจัยด้านวิชาการ โดยได้รับงบประมาณในการดำเนินงานจาก 2 แหล่ง คือ งบประมาณเงินรายได้ของมหาวิทยาลัย และงบประมาณจากแหล่งทุนภายนอก รวม 16 โครงการ จำนวน 5,735,378 บาท



แผนภูมิที่ 9 โครงการวิจัย ปีงบประมาณ 2549 จำแนกตามแหล่งงบประมาณ

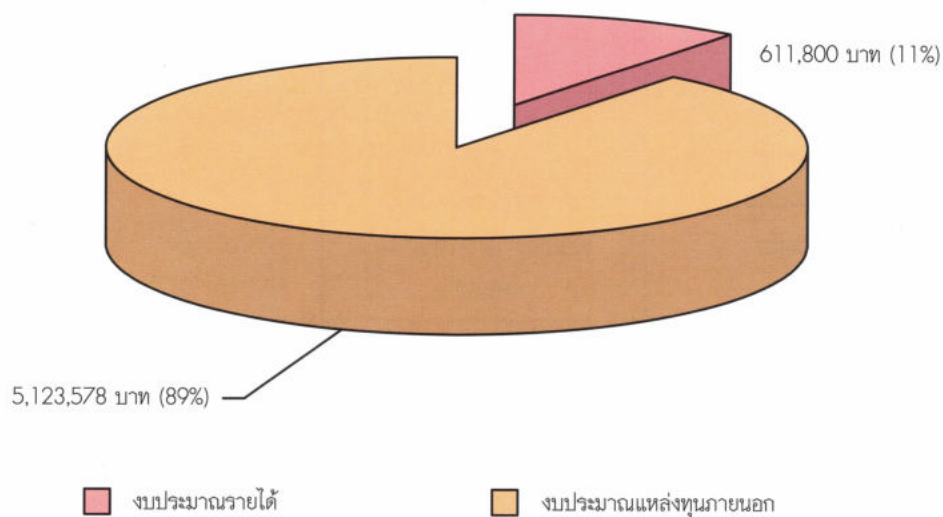

แผนภูมิที่ 10 โครงการวิจัยปีงบประมาณ 2549 จำแนกตามสำนักวิชา

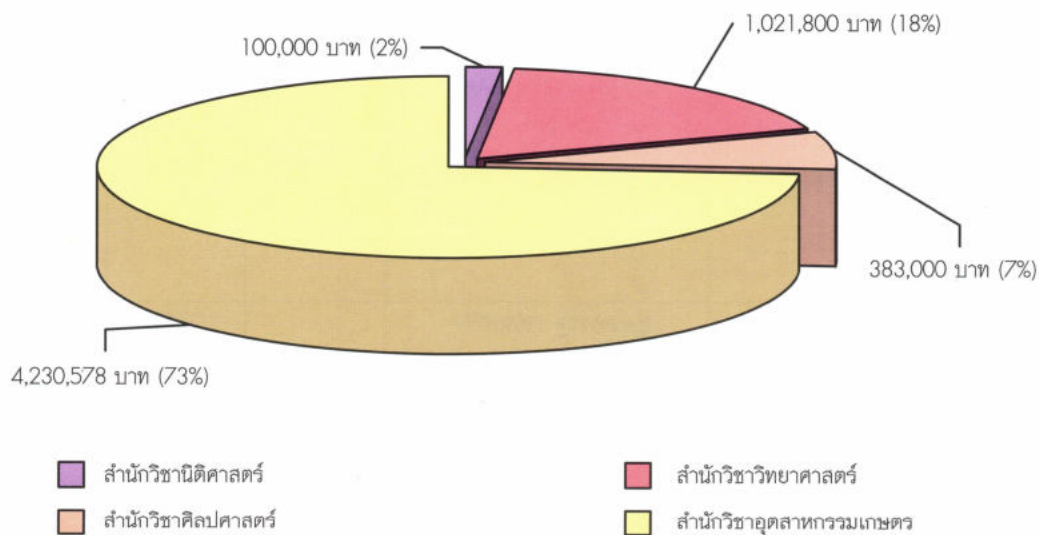

ตารางที่ 23: โครงการวิจัยปีงบประมาณ 2549

ลำดับที่	ชื่อโครงการวิจัย	หัวหน้าโครงการ/ สำนักวิชา	แหล่งงบประมาณ		หมายเหตุ (แหล่งทุน ภายนอก)
			งบรายได้	งบจาก หน่วยงาน ภายนอก	
1	การเก็บและกำหนดพันธุ์ชาที่เหมาะสมในพื้นที่ปลูกภาคเหนือของประเทศไทย	ดร.สายลม สัมพันธ์เวชโสภา/ สำนักวิชาอุตสาหกรรม เกษตร	-	2,302,000	ศูนย์พันธุ์ วิศวกรรมและ เทคโนโลยี ชีวภาพแห่งชาติ
2	คุณภาพชาอัสสัม เชียงราย	ดร.สายลม สัมพันธ์เวชโสภา/ สำนักวิชาอุตสาหกรรมเกษตร	-	1,878,578	สำนักงานพัฒนา วิทยาศาสตร์และ เทคโนโลยีแห่งชาติ เครือข่ายภาคเหนือ
3	การพัฒนาซีเมนต์บล็อกมวลเบาโดยการเติมไบโอซิลิกา	ดร.สุธี วัฒนศิริเวช/ สำนักวิชาวิทยาศาสตร์	-	50,000	สกอ.
4	การพัฒนาผลิตภัณฑ์ขอสั่นสับประรด	อ.ปิยาภรณ์ เชื่อมชัยตระกูล/ สำนักวิชาอุตสาหกรรมเกษตร	-	50,000	สกอ.
5	การศึกษาเอกลักษณ์ของอาหารล้านนา (น้ำเงี้ยว) ในจังหวัดเชียงราย	อ.วรเชษฐ์ จันดียะ/ สำนักวิชาศิลปศาสตร์	-	100,000	เครือข่ายการวิจัย ภาคเหนือตอนบน (สกอ.)
6	การศึกษาตำนานท้องถิ่นและนิทานพื้นบ้านในพื้นที่ริมแม่น้ำโขง จังหวัดเชียงราย เพื่อการพัฒนาการท่องเที่ยวเชิงวัฒนธรรมและประวัติศาสตร์	อ.เชิดชาติ หิรัญโร/ สำนักวิชาศิลปศาสตร์	-	83,000	เครือข่ายการวิจัย ภาคเหนือตอนบน (สกอ.)
7	บทบาทขององค์กรปกครองส่วนท้องถิ่นในอำเภอแม่สาย จังหวัดเชียงราย ในการจัดการการค้าชายแดนไทย-พม่า	อ.ฉลองรัฐ เจริญศรี/ สำนักวิชาศิลปศาสตร์	-	100,000	เครือข่ายการวิจัย ภาคเหนือตอนบน (สกอ.)
8	ปัญหาการระบวนการค้าแรงงานพม่าด้านการบริการในจังหวัดเชียงราย	อ.ภรณ์ แก้วบวร/ สำนักวิชาศิลปศาสตร์	-	100,000	เครือข่ายการวิจัย ภาคเหนือตอนบน (สกอ.)

ตารางที่ 23: โครงการวิจัยปีงบประมาณ 2549 (ต่อ)

ลำดับที่	ชื่อโครงการวิจัย	หัวหน้าโครงการ/ สำนักวิชา	แหล่งงบประมาณ		หมายเหตุ (แหล่งทุน ภายนอก)
			งบรายได้	งบจาก หน่วยงาน ภายนอก	
9	ผลกระทบในการกระจายอำนาจการจัดการค้าชายแดน ไทย-พม่า ขององค์การปกครองท้องถิ่นเพื่อเพิ่มรายได้แก่ประชาชนในท้องถิ่นของจังหวัด เชียงราย เชียงใหม่ และแม่ฮ่องสอน	ผศ.ชยกร ชื่นสงวน/ สำนักนิติศาสตร์	-	100,000	เครือข่ายการวิจัยภาคเหนือตอนบน (สกอ.)
10	สารประกอบอะลูมิเนียมในน้ำชากับผลกระทบต่อสุขภาพ	ดร.พรรณรวิ สร้อยสุวรรณ/ สำนักวิชาวิทยาศาสตร์	-	360,000	สกอ.
11	การรวบรวมพันธุ์ จัดจำแนก ลักษณะทางพฤกษศาสตร์ และวิเคราะห์ลายพิมพ์ ดี เอ็น เอ ของสายพันธุ์สุปุดำ	ดร.พงษ์มณี ทองใบ / สำนักวิชาวิทยาศาสตร์	100,000	-	
12	ผลของสภาวะในการชงชา ต่อปริมาณอะลูมิเนียมและ มังกานีสในชาเชียงราย	ดร.พรรณรวิ สร้อยสุวรรณ/ สำนักวิชาวิทยาศาสตร์	100,000	-	
13	การพัฒนาวิธีวิเคราะห์ปริมาณ พอลิฟีนอลทั้งหมดอย่างรวดเร็วในสารสกัดจากต้นชา และผลิตภัณฑ์ชา โดยใช้วิธี โฟลอิโนเจคชันอะนาลิซิส-สเปกโทรโฟโตเมตรี	ดร.สิริพัทธ์ สุธีรภัทรานนท์/ สำนักวิชาวิทยาศาสตร์	100,000	-	
14	องค์ประกอบทางเคมีจากรากชะมวง (Garcinia cowa) และสมบัติต้านปฏิกิริยาออกซิเดชัน	ดร.สุวรรณดา เดชาทัย/ สำนักวิชาวิทยาศาสตร์	100,000	-	
15	สารประกอบที่มีฤทธิ์ทางชีวภาพของเมล็ดสารภี	ดร.สุรัตน์ ละภูเขียว/ สำนักวิชาวิทยาศาสตร์	100,000	-	

ตารางที่ 23: โครงการวิจัยปีงบประมาณ 2549 (ต่อ)

ลำดับที่	ชื่อโครงการวิจัย	หัวหน้าโครงการ/ สำนักวิชา	แหล่งงบประมาณ		หมายเหตุ (แหล่งทุน ภายนอก)
			งบรายได้	งบจาก หน่วยงาน ภายนอก	
16	Rearing of Bamboo Borer; <i>Omphisa fuscidentalis</i> Hampson (Lepidoptera; Pyralidae) In The Laboratory for mass Production of eggs	Dr. Ratna Thapa / สำนักวิชาวิทยาศาสตร์	111,800	-	
รวม			611,800	5,123,578	
รวมทั้งสิ้น			5,735,378		

2. โครงการจัดตั้งสถาบันชา

โครงการจัดตั้งสถาบันชา เป็นหน่วยงานพิเศษ จัดตั้งขึ้นเพื่อบริหารจัดการการวิจัยและการสร้างนวัตกรรมด้านชาและผลิตภัณฑ์จากชา โดยมีเป้าหมายให้มหาวิทยาลัยเป็นผู้นำทางวิชาการ ตลอดจนการถ่ายทอดนวัตกรรมเพื่อพัฒนาอุตสาหกรรมชาและผลิตภัณฑ์ชาของประเทศให้เป็นอุตสาหกรรมที่ตั้งอยู่บนพื้นฐานขององค์ความรู้สู่การพัฒนาเศรษฐกิจและคุณภาพชีวิต อย่างยั่งยืน โดยมีวัตถุประสงค์ ดังนี้

1. ศึกษา วิจัยและพัฒนาชาอย่างครบวงจร ตั้งแต่การคัดเลือกสายพันธุ์ การเพาะปลูก การเก็บเกี่ยว การแปรรูป การผสม การพัฒนาผลิตภัณฑ์ การบรรจุภัณฑ์ และการจัดจำหน่าย
2. สร้างเครือข่ายวิจัยและพัฒนาชากับสถาบันชาทั่วโลก
3. ทำให้ประเทศไทยเป็นศูนย์กลางการผลิตชาชั้นนำของโลก

ในปีงบประมาณ 2549 โครงการจัดตั้งสถาบันชา มีการดำเนินงานในด้านต่าง ๆ ดังนี้

2.1 การบริการวิชาการของโครงการจัดตั้งสถาบันชา

ตารางที่ 24: การบริการวิชาการของโครงการจัดตั้งสถาบันชา

ลำดับ	วัน เดือน ปี	กิจกรรม
1	14 ธ.ค. 48	บริการข้อสนเทศเกี่ยวกับชาและผลิตภัณฑ์ชาแก่สำนักงานอุตสาหกรรมจังหวัดและสำนักงานพาณิชย์จังหวัดเชียงราย
2	1 ม.ค. - 30 พ.ย. 49	ร่วมจัดแสดง “นิทรรศการสวนชาเฉลิมพระเกียรติฯ” กับ บริษัทบุญรอด บริวเวอรี่ จำกัด ในงานพืชสวนโลกเฉลิมพระเกียรติฯ ราชพฤกษ์ 2549 ณ จังหวัดเชียงใหม่
3	10 ม.ค. 49	ให้คำปรึกษาและข้อสนเทศเกี่ยวกับชา และการปลูกชาแบบอินทรีย์ กับบริษัทเอกชนของไทย และประเทศอินเดีย
4	3 ก.พ. 49	ร่วมจัดนิทรรศการเกี่ยวกับชา ในงานประชุมประจำปีของ สวทช. เครือข่ายภาคเหนือ
5	15 มี.ย. 49	การบรรยาย เรื่อง “สถานภาพงานวิจัยที่เกี่ยวข้องกับการพัฒนาพันธุ์ชาผลิตภัณฑ์ชา และการแปรรูป” ในงานสัมมนาของศูนย์พันธุวิศวกรรมและเทคโนโลยีชีวภาพแห่งชาติ

2.2 การสร้างความร่วมมือกับหน่วยงานภายนอกของโครงการจัดตั้งสถาบันชา

ตารางที่ 25: การสร้างความร่วมมือกับหน่วยงานภายนอกโครงการจัดตั้งสถาบันชา

ลำดับ	วัน เดือน ปี	กิจกรรม
1	ปี พ.ศ. 2548 - 2551	ร่วมเป็นคณะทำงานยกร่างแนวทางการพัฒนาหมู่บ้านท่องเที่ยว OTOP : หมู่บ้านชากับทางจังหวัดเชียงราย
2	1 ก.พ. 49	ร่วมมือทางวิชาการในด้านการวิจัยและพัฒนาอุตสาหกรรมชาแบบครบวงจร กับสำนักงานพัฒนาวิทยาศาสตร์และเทคโนโลยีแห่งชาติ และบริษัทบุญรอดบริวเวอรี่ จำกัด
3	2 ก.พ. 49	ร่วมมือกับกงสุลอินเดียประจำประเทศไทย เพื่อขอข้อมูลเกี่ยวกับชา และผลิตภัณฑ์ชา ประเทศอินเดีย และการสร้างเครือข่ายความร่วมมือกับสถาบันชาต่างๆ ในประเทศอินเดีย

2.3 การดำเนินงานด้านการวิจัยของโครงการจัดตั้งสถาบันชา

ในปีงบประมาณ 2549 ศูนย์พันธุวิศวกรรมและเทคโนโลยีชีวภาพแห่งชาติ ได้อนุมัติเงินอุดหนุนงานวิจัย จำนวนเงิน 2,302,000 บาท เพื่อให้ดำเนินโครงการวิจัย เรื่อง การเก็บและกำหนดพันธุ์ชาที่เหมาะสมในพื้นที่ปลูก ภาคเหนือของประเทศไทย มีระยะเวลาในการดำเนินงาน 2 ปี ร่วมกับมหาวิทยาลัยเชียงใหม่ และมหาวิทยาลัยแม่โจ้

ในรอบปีที่ผ่านมามีโครงการจัดตั้งสถาบันชาได้รวบรวมสายพันธุ์ชาที่ปลูกทั้งในและต่างประเทศ เพื่อจัดทำเป็น “สวนอนุรักษ์เชื้อพันธุกรรมชา” สำหรับใช้เป็นแหล่งศึกษา ทำงานวิจัยของนักวิจัย นักศึกษา รวมไปถึงผู้สนใจทั่วไป โดยมี บริษัทบุญรอดบริวเวอรี่จำกัด ร่วมสนับสนุนพื้นที่ และการบำรุงดูแลรักษาสวนอนุรักษ์เชื้อพันธุกรรมชา



ถวายรายงาน โครงการจัดตั้งสถาบันชา



การปักชำกิ่งชาในโรงเรือนเพาะชำ โครงการจัดตั้งสถาบันชา มหาวิทยาลัยแม่ฟ้าหลวง

3. การวิจัยสถาบัน

มหาวิทยาลัยได้ดำเนินงานวิจัยสถาบัน เพื่อนำผลการวิจัยไปใช้ในการบริหาร วางแผน และปรับปรุง การปฏิบัติงานด้านต่างๆ ให้มีประสิทธิภาพมากขึ้น โดยในปีงบประมาณ 2549 ได้ดำเนินการศึกษาด้านต่างๆ ดังต่อไปนี้

1. การศึกษาข้อมูลนักศึกษาใหม่ ระดับปริญญาตรี ปีการศึกษา 2549
2. การศึกษาภาวะการทำงานทำของบัณฑิต รุ่นปีการศึกษา 2547
3. การศึกษาความพึงพอใจของนายจ้างที่มีต่อการทำงานทำของบัณฑิต มหาวิทยาลัยแม่ฟ้าหลวง รุ่นปีการศึกษา 2547
4. การศึกษาผลการเรียนของนักศึกษา ระดับปริญญาตรี ปีการศึกษา 2548 จำแนกตามวิธีการรับเข้า
5. การศึกษาจำนวนนักศึกษาเต็มเวลาและภาระงานสอนของอาจารย์ ปีการศึกษา 2548
6. การศึกษาประสิทธิภาพการใช้ห้องเรียน ปีการศึกษา 2548
7. การศึกษาค่าใช้จ่ายต่อหัวของนักศึกษา ปีงบประมาณ 2548

■ การบริการวิชาการแก่สังคม

1. การบริการวิชาการ

ในปีงบประมาณ 2549 มหาวิทยาลัยแม่ฟ้าหลวง ได้จัดให้มีการอบรมและสัมมนา การบรรยายพิเศษ ทางวิชาการ การเผยแพร่ความรู้ บทความ การถ่ายทอดเทคโนโลยี การวิเคราะห์ทดสอบ และการจัดนิทรรศการ รวมถึงกิจกรรมอื่น ๆ สรุปได้ดังนี้

ตารางที่ 26: การบริการวิชาการแก่สังคม

ประเภท	จำนวนโครงการ
1. อบรมและสัมมนา	20
2. การเป็นวิทยากรของหน่วยงานภายนอก	56
3. การเป็นที่ปรึกษาและผู้ทรงคุณวุฒิ	37
4. เผยแพร่บทความ	14
5. ถ่ายทอดเทคโนโลยีและการบริการวิเคราะห์ทดสอบ	7
6. กิจกรรมอื่นๆ	11
รวม	145



แผนภูมิที่ 11 จำนวนการบริการวิชาการแก่สังคม ปีงบประมาณ 2549

หน่วย : โครงการ

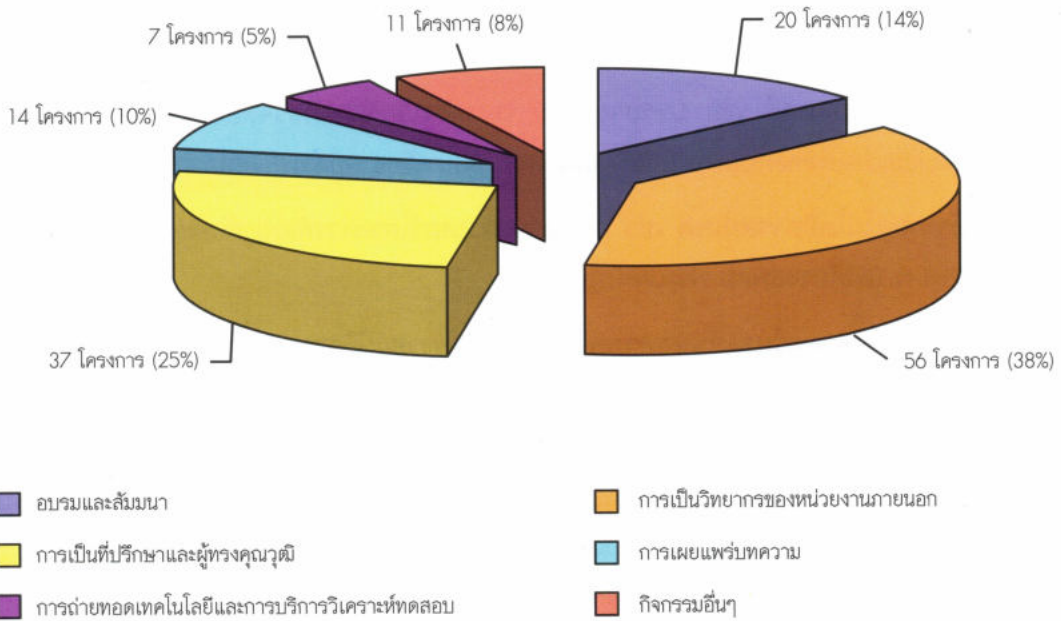

การอบรมและสัมมนา

- **ด้านการเกษตร** เช่น การฝึกอบรมวิชาชีพการแปรรูปอาหาร
- **ด้านวิทยาศาสตร์** เช่น The First Franco-MFLU Seminar Theme : Changes in Rice Production Systems and New Technological Challenges และ จัดอบรมระบบคุณภาพห้องปฏิบัติการตาม ISO/IEC 17025
- **ด้านเทคโนโลยีสารสนเทศ** เช่น การพัฒนาเว็บไซต์สำหรับองค์กร การใช้โปรแกรม Microsoft Access การใช้โปรแกรม Linux Admin การใช้โปรแกรม Flash Animation การสร้าง Dynamic Web และการเขียนโปรแกรมบน Web ด้วย PHP
- **ด้านสังคมศาสตร์และมนุษยศาสตร์** เช่น โครงการพัฒนาครูเพื่อยกระดับคุณภาพการศึกษา และ โครงการฝึกทักษะภาษาฝรั่งเศส ฟัง พูด อ่าน เขียน
- **ด้านอื่น ๆ** เช่น จัดอบรมหลักสูตร “เงินทองต้องใส่ใจ และการลงทุนในหุ้น” และหลักสูตร “การวิเคราะห์หลักทรัพย์ด้วยปัจจัยพื้นฐาน”

การเป็นวิทยากรของหน่วยงานภายนอก

- **ด้านการเกษตร** เช่น เป็นวิทยากรบรรยาย เรื่อง “สถานภาพงานวิจัยที่เกี่ยวข้องกับการพัฒนาพันธุ์ชาผลิตภัณฑชาและการแปรรูป” และ การฝึกปฏิบัติการเพาะเลี้ยงเนื้อเยื่อให้กับนักเรียนนักศึกษา
- **ด้านวิทยาศาสตร์** เช่น บรรยายและการทดลองเรื่องการตรวจสอบคุณภาพน้ำ ให้กับค่าย CTY Thailand summer camp 2006 และ การสัมมนาเรื่อง สบู่ดำพลังงานเศรษฐกิจพอเพียง
- **ด้านเทคโนโลยีสารสนเทศ** เช่น อบรมคอมพิวเตอร์โครงการพัฒนาทักษะทางคอมพิวเตอร์เพื่อพัฒนาองค์กร (องค์การแพลน ประเทศไทย)
- **ด้านสังคมศาสตร์และมนุษยศาสตร์** เช่น ค่ายเยาวชนผู้มีความสามารถพิเศษ (สำนักนายกรัฐมนตรี) การเป็นวิทยากรเรื่อง การบริหารทรัพยากรมนุษย์ (กรมสนับสนุนบริการสุขภาพ) การเป็นวิทยากรเรื่อง การให้บริการลูกค้าแนวใหม่ (บริษัทกรุงไทย แอ็กซ่า ประกันชีวิต) การเป็นวิทยากร เรื่อง บทบาทของสื่อมวลชนกับปัญหาสาธารณสุขในปัจจุบัน (สำนักงานควบคุมโรคที่ 10) การเป็นวิทยากรเรื่อง สื่อเพื่อสาธารณะกับการพัฒนาท้องถิ่น (สำนักประชาสัมพันธ์เขต 3) และการบรรยายหัวข้อ “Logistics อนุภูมิภาคลุ่มแม่น้ำโขงตอนบน (GMS)”

การเป็นที่ปรึกษาและผู้ทรงคุณวุฒิ เช่น

- ผู้ทรงคุณวุฒิประเมินผลงานวิจัย เรื่อง “ความพึงพอใจของนักท่องเที่ยวและผู้ประกอบการที่เกี่ยวกับธุรกิจการท่องเที่ยวต่อภาคอุตสาหกรรมที่ใช้ภาษาเยอรมัน”
- ผู้ทรงคุณวุฒิคิดสรรประเภทผ้าและเครื่องแต่งกายของโครงการคัตสรรสุดยอด หนึ่งตำบลหนึ่งผลิตภัณฑ์ไทย ระดับจังหวัด
- ที่ปรึกษาผลงานทางวิชาการ เรื่อง รายงานการปฏิรูปกระบวนการเรียนรู้
- ผู้ทรงคุณวุฒิประเมินผลงานทางวิชาการให้แก่สถาบันการศึกษาระดับอุดมศึกษาต่าง ๆ
- ที่ปรึกษาโครงการยุวมอดินแกโรงเรียนในโครงการและโครงการ GLOBE
- ผู้ทรงคุณวุฒิวิพากษ์หลักสูตรมหาวิทยาลัยต่าง ๆ
- ผู้ทรงคุณวุฒิประเมินภายนอกมหาวิทยาลัย
- ผู้ทรงคุณวุฒิควบคุมวิทยานิพนธ์มหาวิทยาลัยต่าง ๆ
- ที่ปรึกษาสมาคมท่องเที่ยวเชียงรายและสมาคมสมาพันธ์ท่องเที่ยวภาคเหนือ 17 จังหวัด

การเผยแพร่ความรู้และบทความ เช่น

- Le Siam dans l'Opinion Francaise de 1815-1868
- อารยธรรมอียิปต์
- Le Siam du Roi Mongkut selon les Dessinateurs Francais au XIXe siecle
- Interaction of trace elements in acid mine drainage solution with humic acid

- Microbiological and Biochemical Changes of Thuz nao
- Ethnobotany of Tai Lue
- พฤกษศาสตร์พื้นบ้านของชาวไทลื้อในจังหวัดเชียงราย ในงานประชุมวิชาการวิทยาศาสตร์และเทคโนโลยี ครั้งที่ 31
- Effects of particle size of glaze powder
- Characterization and prop Vieng Ka Long
- Phase development, microstructure of GDC
- Effects of Fe_2O_3 addition on CGO
- A sol-powder coating tech for fabricating of YSZ
- Association of trace metals released from a contaminated soil with humic acid colloids studied by asymmetric flow field-flow fractionation coupled with ICP-MS
- Soil Erosion of Forest Community in Tambon Tanthong, Phan District, Chiang Rai, Thailand

การถ่ายทอดเทคโนโลยีและการให้บริการวิเคราะห์ทดสอบ เช่น

- บริการวิเคราะห์น้ำ ให้กับหน่วยงานภายนอก จำนวน 48 รายการ
- บริการวิเคราะห์สารตกค้าง ให้กับหน่วยงานภายนอก จำนวน 17 รายการ
- บริการตรวจวิเคราะห์ผลิตภัณฑ์ชุมชน ตามมาตรฐานผลิตภัณฑ์ชุมชน ให้กับสำนักงานอุตสาหกรรมจังหวัดเชียงราย พะเยา และแพร่ จำนวน 483 รายการ
- บริการวิเคราะห์ทั่วไป ให้กับหน่วยงานภายนอก เช่นการวิเคราะห์โดยใช้เครื่อง XRD XRF TGA วิเคราะห์แบคทีเรีย วิเคราะห์อาหาร และการขอใช้เครื่องมือวิเคราะห์ทดสอบขั้นสูง จำนวน 57 รายการ

กิจกรรมอื่น ๆ เช่น

- ร่วมจัดแสดงนิทรรศการเกี่ยวกับชาในงานล้านนาเทรดแฟร์
- เข้าร่วมโครงการ “นิทรรศการสวนธาราสุขภาพ 2549” กับ บริษัทบุญรอดบริวเวอรี่ จำกัด
- จัดกิจกรรมงานวันวิทยาศาสตร์ภาคเหนือ ร่วมกับกระทรวงทรัพยากรธรรมชาติและสิ่งแวดล้อม กระทรวงพลังงาน กระทรวงเกษตร มูลนิธิชัยพัฒนา และสำนักงานสลากกินแบ่งรัฐบาล
- ค่ายวิทยาศาสตร์เพื่อเยาวชนจังหวัดเชียงราย

2. หน่วยบ่มเพาะวิสาหกิจ มหาวิทยาลัยแม่ฟ้าหลวง

หน่วยบ่มเพาะวิสาหกิจมหาวิทยาลัยแม่ฟ้าหลวง จัดตั้งขึ้นโดยมีวัตถุประสงค์เพื่อส่งเสริมนักศึกษาและบัณฑิตให้เป็นผู้ประกอบการขนาดเล็กที่มีความสามารถจะดำเนินธุรกิจได้อย่างมีประสิทธิภาพ นอกจากนี้ยังถ่ายทอดและแลกเปลี่ยนองค์ความรู้ในสาขาวิชาต่าง ๆ ของมหาวิทยาลัยเพื่อการบ่มเพาะธุรกิจ โดยร่วมมือกับสถาบันนวัตกรรมวชิรจันทร์ ซึ่งเป็นภาคเอกชนที่มีเครือข่าย กับผู้ประกอบการวิสาหกิจขนาดเล็กและขนาดย่อมเป็นจำนวนมากกว่า 4,000 ราย โดยสถาบันนวัตกรรมวชิรจันทร์ จะทำหน้าที่ร่วมในการบริหารจัดการ

การบ่มเพาะธุรกิจมี 2 ลักษณะ คือ

1. การบ่มเพาะแบบ In - Wall Incubation คือ เข้ารับการบ่มเพาะจะต้องเข้ามาอยู่ในหน่วยบ่มเพาะฯ เต็มเวลาของช่วงระยะแรก โดยจะมีการจัดพื้นที่สำนักงาน พร้อมสาธารณูปโภคขั้นพื้นฐาน เช่น คอมพิวเตอร์ เครื่องพิมพ์ โทรศัพท์ เครื่องโทรสาร และอื่นๆ ไว้ให้บริการตลอดจนมีที่ปรึกษาเป็นที่เลี้ยงดูดูแลให้ตลอดช่วงเวลาของการบ่มเพาะ
2. การบ่มเพาะแบบ Out - Wall Incubation คือ ผู้เข้าร่วมการบ่มเพาะมีสถานที่ตั้งธุรกิจมีสำนักงาน อุปกรณ์เครื่องมือ เครื่องจักรของตนเอง ต้องการเพียงบริการปรึกษาแนะนำจากที่เลี้ยง และที่ปรึกษาเฉพาะด้านซึ่งให้คำปรึกษาในเชิงลึก ช่วงเวลาของการบ่มเพาะ โดยการให้บริการปรึกษา ทั้งภายในหน่วยบ่มเพาะฯ และสถานที่ประกอบการของผู้ประกอบการ โดยหน่วยบ่มเพาะฯ จะสัมภาษณ์และคัดเลือก กลุ่มเป้าหมาย คือ นักศึกษา บัณฑิต อาจารย์ นักวิจัย นักธุรกิจ ลูกจ้างที่ต้องการเป็นเจ้าของกิจการ ประชาชนทั่วไปที่ต้องการมีธุรกิจเป็นของตนเองจากจังหวัดเชียงราย และจังหวัดในภาคเหนือ

ตารางที่ 27: ผลการดำเนินงานของหน่วยบ่มเพาะวิสาหกิจ ปีงบประมาณ 2549

ลำดับ	วัน เดือน ปี	รายการ
1	29 ก.ย. - 2 ต.ค. 48	จัดนิทรรศการ UBI Fair ร่วมกับสำนักงานคณะกรรมการการอุดมศึกษา
2	25 ต.ค. 48	จัดแสดงสินค้าของผู้ประกอบการในชมรมพันธมิตรเนื่องในงานสัมมนาความร่วมมือระหว่างห้องสมุดสถาบันอุดมศึกษา
3	26 ธ.ค. 48	การบรรยายทางวิชาการ เรื่อง “การจัดการทรัพย์สินทางปัญญาในมหาวิทยาลัย” โดยมี รศ.ดร.วิศณุ ทรัพย์สมพล ผู้อำนวยการสถาบันทรัพย์สินทางปัญญาแห่งจุฬาลงกรณ์มหาวิทยาลัย
4	26 ม.ค. - 4 ก.พ. 49	จัดแสดงสินค้าผู้ประกอบการในชมรมพันธมิตรในงานพอชุนจังหวัดเชียงราย
5	28 ม.ค. 49	การบรรยายทางธุรกิจ เรื่อง “คนรุ่นใหม่ หัวใจผู้ประกอบการ” โดย ดร.วรารัตน์ สามโกเศศ อธิการบดีมหาวิทยาลัยธุรกิจบัณฑิต
6	8 - 12 ก.พ. 49	จัดแสดงสินค้าของผู้ประกอบการในชมรมพันธมิตรในงานอุตสาหกรรมแฟร์ จังหวัดเชียงราย
7	8 ก.พ. - 10 มี.ค. 49	จัดโครงการประกวดผลงาน “MFL Ceramic Contest”

ตารางที่ 27: ผลการดำเนินงานของหน่วยบ่มเพาะวิสาหกิจ ปีงบประมาณ 2549 (ต่อ)

ลำดับ	วัน เดือน ปี	รายการ
8	14 - 18 ก.พ. 49	จัดแสดงสินค้าของผู้ประกอบการในชมรมพันธมิตร และนักศึกษา ในชมรมเก่าแก่ น้อย ในงานวันดอกไม้งามเมืองเชียงราย
9	24 ก.พ. 49	จัดบรรยายทางธุรกิจ เรื่อง “โลจิสติกส์กับการสร้างโอกาสทางธุรกิจและการแข่งขันของ SMEs” ร่วมกับ สภาผู้ส่งสินค้าทางเรือแห่งประเทศไทย JETRO ประเทศไทย หอการค้าจังหวัดเชียงราย สมาอุตสาหกรรม จังหวัดเชียงราย และ ชมรมธนาคารจังหวัดเชียงราย
10	6 - 20 มี.ค. 49	จัดอบรมเชิงปฏิบัติการหลักสูตร “เสริมสร้างผู้ประกอบการใหม่” รุ่นที่ 1 จังหวัดเชียงราย
11	25 มี.ค. - 6 พ.ค. 49	จัดอบรมเชิงปฏิบัติการหลักสูตร “เสริมสร้างผู้ประกอบการใหม่” รุ่นที่ 2 จังหวัดเชียงราย
12	มี.ค. 49 - พ.ค. 49	จัดทัศนศึกษาดูงาน ณ สถานประกอบการ ในจังหวัดเชียงราย จังหวัดลำปาง และ จังหวัดน่าน
13	22 เม.ย. - 21 พ.ค. 49	จัดอบรมเชิงปฏิบัติการหลักสูตร “เสริมสร้างผู้ประกอบการใหม่” รุ่นที่ 3 จังหวัดเชียงราย
14	22 เม.ย. - 21 พ.ค. 49	จัดอบรมเชิงปฏิบัติการหลักสูตร “เสริมสร้างผู้ประกอบการใหม่” รุ่นที่ 4 จังหวัดลำปาง
15	15 - 26 พ.ค. 49	จัดอบรมเชิงปฏิบัติการหลักสูตร “เสริมสร้างผู้ประกอบการใหม่” รุ่นที่ 5 จังหวัดน่าน
16	9 มิ.ย. 49	สนับสนุนนักศึกษาที่เป็น Start-up Company จัดงานออกร้านจำหน่ายสินค้า ครั้งที่ 1 ในวันเฉลิมฉลองเนื่องในวโรกาสที่พระบาทสมเด็จพระเจ้าอยู่หัว ทรงครองสิริราชสมบัติครบ 60 ปี
17	25 - 27 ก.ค. 49	จัดอบรมเชิงปฏิบัติการ เรื่อง “นวัตกรรมและสิทธิบัตรกับการสร้างโอกาสทางธุรกิจ”
18	21 ส.ค. 49	สนับสนุนนักศึกษาที่เป็น Start-up Company จัดงานออกร้านจำหน่ายสินค้า ครั้งที่ 2 ในงานเปิดตัวพลาซ่าของมหาวิทยาลัย
19	2 - 3 ก.ย. 49	จัดกิจกรรม Walk Rally เพื่อสร้างความสัมพันธ์ระหว่างผู้ประกอบการในชมรมพันธมิตร
20	ต.ค. 48 - ก.ย. 49	บรรยายหัวข้อ “แนวทางการเป็นผู้ประกอบการใหม่” ให้กับสถาบันอุดมศึกษาต่าง ๆ



3. การให้บริการข้อมูลข่าวสาร

มหาวิทยาลัยแม่ฟ้าหลวง ได้ให้บริการข้อมูลข่าวสารเพื่อการประชาสัมพันธ์ และเป็นสื่อกลางระหว่างมหาวิทยาลัยกับพนักงาน นักศึกษา และหน่วยงานภายนอก ดังนี้

3.1 ข่าวสารทางอินเทอร์เน็ต เป็นการเผยแพร่ข้อมูลข่าวสารต่างๆ ของมหาวิทยาลัยผ่านทางอินเทอร์เน็ตโดยจัดทำโฮมเพจของมหาวิทยาลัย คือ <http://www.mfu.ac.th>

3.2 จัดทำวารสารเพื่อเผยแพร่ข่าวสารของมหาวิทยาลัย จำนวน 3 ฉบับ คือ

- วารสารที่นี้ดอยแม่ สำหรับเผยแพร่ภายในมหาวิทยาลัย
- วารสารภาคภาษาอังกฤษ (New-sletter)
- จัดหมายข่าว เป็นเอกสารเผยแพร่ข่าวสารของมหาวิทยาลัย การจัดกิจกรรม ด้านต่างๆ และความเคลื่อนไหวภายในมหาวิทยาลัย ไปยังสถาบันการศึกษาต่างๆ และหน่วยงานภายนอกเป็นรายเดือน



3.3 การบริการทางโทรทัศนและวิทยุกระจายเสียง

- รายการสารคดีประจำเรื่อง “ตามรอย...แม่ฟ้าหลวง” ทางสถานีวิทยุโทรทัศน์แห่งประเทศไทย สทท.11
- รายการ “รอบรู้ มพล.”ทางสถานีวิทยุกระจายเสียงแห่งประเทศไทย จังหวัดเชียงราย (สวท.ชร.)

4. การเยี่ยมชม ศึกษาดูงาน

ในปีงบประมาณ 2549 มีหน่วยงานภายนอกและคณะบุคคลมาเยี่ยมชมศึกษาดูงานด้านต่างๆ ของมหาวิทยาลัย เช่น การบริหารจัดการ การเรียนการสอน การบริการวิชาการ การวางผังอาคารสถานที่ เป็นต้น รวมจำนวนหน่วยงานที่เข้าเยี่ยมชมมหาวิทยาลัยทั้งสิ้น 175 คณะ ประกอบด้วย

1. ส่วนราชการ จังหวัดเชียงราย และหน่วยงานท้องถิ่น	จำนวน	2 คณะ
2. ส่วนราชการจากส่วนกลางและจังหวัดอื่นๆ	จำนวน	5 คณะ
3. คณะบุคคล และองค์กรจากต่างประเทศ	จำนวน	2 คณะ
4. สถาบันการศึกษา (โรงเรียน มหาวิทยาลัย)	จำนวน	69 คณะ
5. คณะบุคคล และองค์กรอื่น ๆ	จำนวน	97 คณะ



แผนภูมิที่ 12 จำนวนหน่วยงานที่เข้าเยี่ยมชมมหาวิทยาลัย ปีงบประมาณ 2549

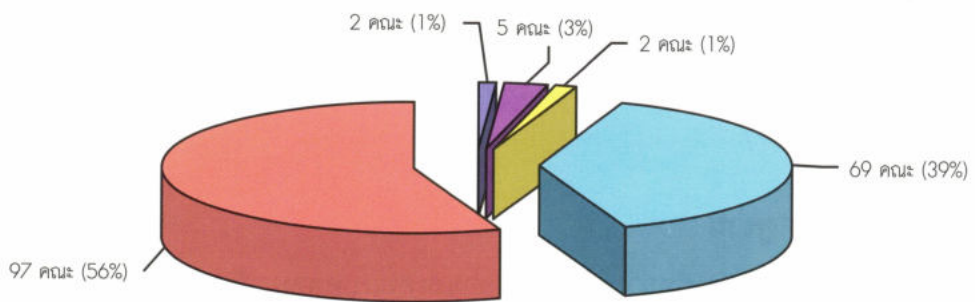

- ส่วนราชการจังหวัดเชียงรายและหน่วยงานท้องถิ่น
- ส่วนราชการจากส่วนกลางและจังหวัดอื่นๆ
- คณะบุคคลและองค์กรจากต่างประเทศ
- สถาบันการศึกษา (โรงเรียน มหาวิทยาลัย)
- คณะบุคคลและองค์กรอื่นๆ



■ การทำนุบำรุงศิลปวัฒนธรรม

1. การเข้าร่วมกิจกรรมศิลปวัฒนธรรม

มหาวิทยาลัยมีส่วนร่วมในกิจกรรมด้านศิลปวัฒนธรรมในท้องถิ่น และส่งเสริมการจัดกิจกรรมวันสำคัญต่างๆ รวมทั้งได้สนับสนุนการจัดตั้งชมรมด้านศิลปวัฒนธรรมของนักศึกษา โดยมีรายละเอียดดังนี้



ตารางที่ 28: การเข้าร่วมกิจกรรมศิลปวัฒนธรรม

ลำดับ	วัน เดือน ปี	กิจกรรม	สถานที่จัด
1	29 ต.ค. 48	พิธีถวายกุสินสามัคคีมหาวิทยาลัยแม่ฟ้าหลวง ประจำปี 2548	วัดพระธาตุดอยมกิตติ
2	13 พ.ย. 48	เข้าร่วมงานวัฒนธรรมสัมพันธ์ลุ่มน้ำโขง	สนามฝึกนักศึกษา วิชาทหาร
3	17 พ.ย. 48	การเข้าร่วมงานประเพณีลอยกระทงกับ จังหวัดเชียงราย	สนามฝึกนักศึกษา วิชาทหาร
4	5 ธ.ค. 48	วันเฉลิมพระชนมพรรษา พระบาทสมเด็จพระเจ้าอยู่หัว 5 ธันวาคมมหาราช	มหาวิทยาลัย แม่ฟ้าหลวง
5	21-23 ม.ค. 49	นักศึกษาร่วมการประกวดติ๊กต็อกสะบัดชัย งานฉลองครบรอบ 10 ปี ทอวัฒนธรรมนิทัศน์และอ่วมปู่จา 90 ปี พระธรรมวิมลโมลี วัดศรีโคมคำ	วัดศรีโคมคำ จังหวัดพะเยา
6	18 ก.ค. 49	พิธีทานหาแม่ฟ้าหลวง เนื่องในวันคล้ายวันสวรรคตสมเด็จพระศรีนครินทราบรมราชชนนี	ไร่แม่ฟ้าหลวง และ มหาวิทยาลัย แม่ฟ้าหลวง
7	28 ก.ค. 49	งานพิธีอัญเชิญพระสารีริกธาตุประดิษฐาน ณ มหาวิทยาลัยแม่ฟ้าหลวง	มหาวิทยาลัย แม่ฟ้าหลวง



2. โครงการจัดตั้งพิพิธภัณฑ์อารยธรรมลุ่มน้ำโขง

มหาวิทยาลัยแม่ฟ้าหลวง ได้ดำเนินโครงการจัดตั้งพิพิธภัณฑ์อารยธรรมลุ่มน้ำโขง ตั้งแต่ พ.ศ. 2547 ขึ้น โดยมีวัตถุประสงค์ที่จะส่งเสริมและสนับสนุนการอนุรักษ์หลักฐานทางวัฒนธรรมและจัดทำฐานข้อมูลทางด้านประวัติศาสตร์ของลุ่มน้ำโขง เพื่อให้เป็นแหล่งศึกษาค้นคว้าวิจัยสำหรับนักศึกษาและผู้ที่สนใจ และเพื่อเป็นการอนุรักษ์ศิลปวัฒนธรรมอันดี โครงการนี้เป็นส่วนหนึ่งของการทำนุบำรุงศิลปวัฒนธรรมในรูปแบบพิพิธภัณฑ์ที่ได้จากการศึกษาวิจัย โดยในปีงบประมาณ 2549 ได้ดำเนินการต่างๆ ดังนี้

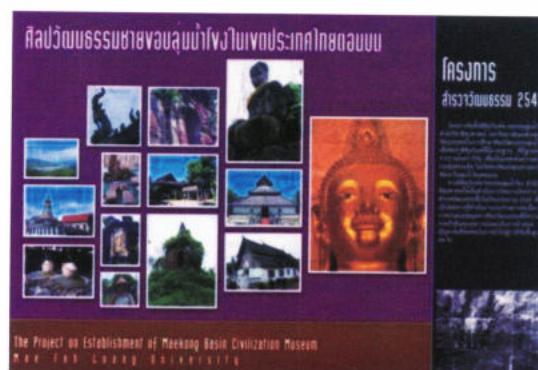

1. งานพิพิธภัณฑ์

- งานรวบรวมวัตถุทางวัฒนธรรมประเภทต่าง ๆ
- งานอนุรักษ์วัตถุทางวัฒนธรรม
- รวบรวมองค์ความรู้ทางด้านวัฒนธรรม
- บริการสังคมจัดสัมมนาทางวิชาการทางด้านวัฒนธรรม
- งานสร้างเครือข่ายทางวัฒนธรรม
- งานนิทรรศการหมุนเวียน วิถีชีวิตในลุ่มน้ำโขง
- งานเผยแพร่ข้อมูลทางเว็บไซต์
- งานฐานข้อมูลวัตถุทางวัฒนธรรม

2. กิจกรรมทางวิชาการ

- โครงการวิจัยสอบทานความรู้ศิลปวัฒนธรรมลุ่มน้ำโขงศึกษาจากเอกสารและการสำรวจพื้นที่ประเทศไทย
- โครงการสำรวจวัฒนธรรมลุ่มน้ำโขงประเทศไทยตอนบน
- โครงการพิพิธภัณฑ์เสนา
- จัดพิมพ์หนังสือรวบรวมบทความทางวิชาการพิพิธภัณฑ์ลุ่มน้ำโขง เรื่อง Museum Academic 1
- โครงการวิจัยท่องเที่ยวบ้านศิลปินเชียงราย
- โครงการวิจัยและพัฒนาารูปแบบผลิตภัณฑ์ทางวัฒนธรรมจังหวัดเชียงราย

■ การพัฒนาคุณภาพการศึกษา

ตามที่สำนักงานคณะกรรมการการอุดมศึกษา (สกอ.) ได้จัดอันดับมหาวิทยาลัยภายในประเทศเพื่อส่งเสริมและพัฒนาคุณภาพสถาบันอุดมศึกษาให้มุ่งสู่ระดับสากล ทั้งนี้ผลการจัดอันดับมหาวิทยาลัยในกลุ่มการเรียนการสอน ปรากฏว่ามหาวิทยาลัยแม่ฟ้าหลวงอยู่ในกลุ่มที่ 3 และกลุ่มมหาวิทยาลัย ด้านวิจัย มหาวิทยาลัยแม่ฟ้าหลวงอยู่ในกลุ่มที่ 4 จากจำนวนทั้งหมด 5 กลุ่ม ซึ่งแสดงให้เห็นการพัฒนาคุณภาพทั้งทางด้านการบริหารจัดการและการเรียนการสอนที่มีประสิทธิภาพ ทั้งที่มหาวิทยาลัยแม่ฟ้าหลวง เพิ่งเริ่มจัดการเรียนการสอนมาได้ 8 ปี แต่สามารถพัฒนาคุณภาพให้ทัดเทียมกับมหาวิทยาลัยที่มีชื่อเสียงและก่อตั้งมานานได้อย่างรวดเร็ว ทั้งนี้มหาวิทยาลัยแม่ฟ้าหลวงได้มีระบบและกลไกในการพัฒนาคุณภาพดังนี้

1. การประกันคุณภาพการศึกษา

มหาวิทยาลัยแม่ฟ้าหลวงดำเนินการพัฒนาระบบและกลไกการประกันคุณภาพการศึกษาภายในมาอย่างต่อเนื่อง นับตั้งแต่เริ่มรับนักศึกษารุ่นแรกในปีการศึกษา 2542 และต่อเนื่องมาตามลำดับ

ในปีงบประมาณ 2549 มหาวิทยาลัยได้ดำเนินการด้านการประกันคุณภาพการศึกษาที่สำคัญ ได้แก่

ตารางที่ 29: กิจกรรมด้านการประกันคุณภาพการศึกษาที่สำคัญ

ลำดับ	วัน เดือน ปี	รายการ
1	21 มี.ค. 49	- จัดสัมมนาเรื่อง การจัดการความรู้ (Knowledge Management) โดย คุณสุรสิทธิ์ ต้นธนาศิริกุล ผู้จัดการศูนย์พัฒนาความรู้ บริษัทปูนซิเมนต์ไทย จำกัด (มหาชน)
2	24 มี.ค. 49	- สภามหาวิทยาลัยกำหนดน้ำหนักรับการประเมินภายนอก โดย มหาวิทยาลัยแม่ฟ้าหลวง อยู่ในกลุ่มผลิตบัณฑิต ซึ่งมีการกระจายน้ำหนักของการผลิตบัณฑิต การวิจัย การบริการวิชาการ และการทำนุบำรุงศิลปวัฒนธรรม ดังนี้ 35: 25:25:15
3	18 - 20 พ.ค. 49	- จัดการอบรมผู้ประเมินคุณภาพการศึกษาภายใน ประจำปี 2549 โดย รองศาสตราจารย์บุญรักษา สุนทรธรรม, คุณฟองจันทร์ สุขสวัสดิ์ ณ อยุธยา และคุณจุลลดา ชาวสะอาด จากมหาวิทยาลัยเชียงใหม่
4	7 - 18 ส.ค. 49	- ตรวจสอบคุณภาพการศึกษาภายใน โดยได้ดำเนินการตรวจสอบการดำเนินงานตามภารกิจของหน่วยงานภายใน จำนวน 26 หน่วยงาน
5	ก.ย. 49	- จัดทำคู่มือการประกันคุณภาพการศึกษา ฉบับปรับปรุงปี 2549 สำหรับการประเมินคุณภาพภายนอก รอบที่สอง



2. การพัฒนาการเรียนการสอน

มหาวิทยาลัยแม่ฟ้าหลวงได้ดำเนินการพัฒนาการเรียนการสอนอย่างต่อเนื่องโดยมุ่งเน้นให้เกิดการพัฒนาประสิทธิภาพการจัดการเรียนการสอนอย่างสูงสุด ซึ่งกิจกรรมที่ส่งเสริมและพัฒนาการเรียนการสอนที่สำคัญมีดังนี้

- สัมมนาโครงการพัฒนาอาจารย์ เรื่อง ระบบอาจารย์ที่ปรึกษา การวัดและประเมินผลการศึกษา การพัฒนาเทคนิคและรูปแบบในการจัดการเรียนการสอน การจัดทำเอกสารประกอบการสอน
- โครงการ How to Live and Learn on Campus 2006
- โครงการพัฒนาแบบทดสอบมาตรฐาน ปี 2549
- โครงการบ่มเพาะอาจารย์มหาวิทยาลัยแม่ฟ้าหลวง รุ่นที่ 1
- จัดบรรยายพิเศษ เรื่อง การเรียนภาษาอังกฤษอย่างไรถึงจะสนุกและเข้าใจ

3. กิจกรรม 5ส

ในปีงบประมาณ 2549 มหาวิทยาลัยแม่ฟ้าหลวงได้ดำเนินกิจกรรม 5ส เป็นปีที่ 3 โดยกิจกรรม 5ส เป็นกิจกรรมพื้นฐานในการพัฒนาคนและพัฒนาองค์กร โดยเป็นกิจกรรมที่บุคลากรของมหาวิทยาลัยได้ร่วมมือร่วมใจ ในการเสริมสร้างองค์กรให้เกิดความสะอาด ความเป็นระเบียบ และความมีวินัยในการทำงาน ซึ่งจะส่งผลต่อการเพิ่มประสิทธิภาพในการทำงานให้มากยิ่งขึ้น โดยมีกิจกรรมที่สำคัญ ดังนี้

- กิจกรรมวันทำความสะอาดใหญ่ (Big Cleaning Day)
- การแต่งตั้งคณะกรรมการดำเนินการกิจกรรม 5ส ประจำปี 2549 โดยแบ่งพื้นที่ดำเนินงาน 8 พื้นที่ คือ
 1. พื้นที่อาคารสำนักงานอธิการบดี (AD)
 2. พื้นที่อาคารสำนักวิชา 1 และ 2
 3. พื้นที่อาคารบริการวิชาการ
 4. พื้นที่อาคารศูนย์บรรณสารและสื่อการศึกษาและอาคารโรงอาหาร และกิจกรรม
 5. พื้นที่อาคารปฏิบัติการวิทยาศาสตร์
 6. พื้นที่อาคารหอพักนักศึกษาและศูนย์ภาษาและวัฒนธรรมจีนสิรินธร
 7. พื้นที่อาคารส่วนหน้า
- ตรวจสอบกิจกรรม 5ส แต่ละพื้นที่จำนวน 2 ครั้ง เพื่อเป็นการแลกเปลี่ยนการเรียนรู้ของบุคลากรในแต่ละพื้นที่ ในการนำจุดเด่นมาพัฒนาการดำเนินงานของตนเอง



■ ความร่วมมือกับหน่วยงานอื่น

1. โครงการจัดตั้งหน่วยความร่วมมือทางวิชาการฝรั่งเศส - อนุภูมิภาคลุ่มแม่น้ำโขง

โครงการจัดตั้งหน่วยความร่วมมือทางวิชาการฝรั่งเศส-อนุภูมิภาคลุ่มแม่น้ำโขง ณ มหาวิทยาลัยแม่ฟ้าหลวง จัดตั้งขึ้นเมื่อวันที่ 24 กันยายน 2547 โดยมีเป้าหมาย เพื่อพัฒนากิจกรรมด้านการค้นคว้าวิจัย พัฒนากิจกรรมทางด้านวิชาการ อาทิ การให้การสนับสนุนด้านการเรียนการสอน การให้ความรู้และฝึกอบรม ตลอดจนการสนับสนุนให้มีการแลกเปลี่ยนศิลปวัฒนธรรมระหว่างประเทศฝรั่งเศสและประเทศไทย และเป็นศูนย์ข้อมูลทางวิชาการ

ในปีงบประมาณ 2549 โครงการจัดตั้งหน่วยความร่วมมือทางวิชาการฝรั่งเศสฯ ได้ดำเนินการด้านต่าง ๆ ดังนี้

ตารางที่ 30: ผลการดำเนินงานของโครงการจัดตั้งหน่วยความร่วมมือทางวิชาการฝรั่งเศส - อนุภูมิภาคลุ่มแม่น้ำโขง ปีงบประมาณ 2549

ลำดับ	วัน เดือน ปี	กิจกรรม
ด้านวิชาการ		
1	1 ต.ค. 48 - 30 ก.ย. 49	ประสานการจัดการแลกเปลี่ยนอาจารย์ / นักศึกษาให้สำนักวิชาและมหาวิทยาลัยคู่สัญญา เพื่องานสอน งานเรียน หรืองานวิจัย
2	1 ต.ค. 48 - 30 ก.ย. 49	ประสานการจัดทำหลักสูตรร่วม / Joint Degree ระหว่างมหาวิทยาลัยคู่สัญญากับสำนักวิชาของมหาวิทยาลัยแม่ฟ้าหลวง
3	1 ต.ค. 48 - 30 ก.ย. 49	ประสานเรื่องการคุมวิทยานิพนธ์ร่วม (Cotutelle) ระหว่างมหาวิทยาลัยคู่สัญญาและมหาวิทยาลัยแม่ฟ้าหลวง(บัณฑิตศึกษา)
4	1 ต.ค. 48 - 30 ก.ย. 49	จัดหาทุนการศึกษา / ดูงาน / ฝึกงานให้กับอาจารย์และนักศึกษาของมหาวิทยาลัยแม่ฟ้าหลวง
5	1 ต.ค. 48 - 30 ก.ย. 49	ดำเนินการจัด Workshop หลักสูตรการท่องเที่ยว ครั้งที่ 1 ณ มหาวิทยาลัยแม่ฟ้าหลวง
6	1 ต.ค. 48 - 30 ก.ย. 49	ประสานงานกับศูนย์วิจัย LMTAI มหาวิทยาลัยลาโจแซลและสถานทูตฝรั่งเศส เรื่อง จัดสัมมนาเกี่ยวกับข้าวและเทคโนโลยีสมัยใหม่ DIC
7	12 - 14 มิ.ย. 49	จัดสัมมนาทางวิชาการ เรื่อง The First Franco-MFLU Seminar Theme : Changes in Rice Production Systems and New Technological Challenges”
8	11 ก.ย. 49	Prof.Stephane CORCUFF จากสถาบันรัฐประศาสนศาสตร์ มหาวิทยาลัยลียง และ Dr.Guy FAURE ผู้อำนวยการสถาบันวิจัยทางสังคมศาสตร์ (IRASEC) เดินทางมาเจรจาความร่วมมือทางวิชาการฝรั่งเศสกับมหาวิทยาลัยแม่ฟ้าหลวง
9	11 ก.ย. 49	ลงนามความร่วมมือกับ Dr.Guy FAURE ผู้อำนวยการสถาบันวิจัยทางสังคมศาสตร์ (IRASEC)

ตารางที่ 30: ผลการดำเนินงานของโครงการจัดตั้งหน่วยความร่วมมือทางวิชาการฝรั่งเศส - อนุภูมิภาค
ลุ่มแม่น้ำโขง ปีงบประมาณ 2549 (ต่อ)

ลำดับ	วัน เดือน ปี	กิจกรรม
10	26 ต.ค. 49	ให้คำปรึกษาเกี่ยวกับ โครงการวิจัยร่วม ไทย - ฝรั่งเศส แก่อาจารย์กรวิก ธีระแก้ว อาจารย์ประจำสำนักวิชาศิลปศาสตร์
ด้านวิจัย		
1	15 ก.ย. 48 - 30 ส.ค. 51	อาจารย์ สุขชาติรี ประสมสุข อาจารย์ประจำสำนักวิชาเทคโนโลยีสารสนเทศ ได้รับทุนรัฐบาลฝรั่งเศส และ สกอ. ภายใต้โครงการ Franco-Thai ไปทำวิจัยร่วมและศึกษาต่อในระดับปริญญาเอก ทางด้านภาษาศาสตร์คอมพิวเตอร์ (Computational Linguistics) ณ สถาบัน INALCO ที่กรุงปารีส
2	1 ต.ค. 48 - 30 ก.ย. 49	ประสานงานและเสนอ โครงการวิจัยร่วมกับเศรษฐกิจการท่องเที่ยวกับมหาวิทยาลัย La Rochelle ให้กับส่วนบริการงานวิจัยและหน่วยงานภายในมหาวิทยาลัย
3	1 ต.ค. 48 - 30 ก.ย. 49	เสนอแนวทางการวิจัยร่วมกับภาษาและ IT (โครงการ Papillon 2005) ให้หน่วยงานทางวิชาการของมหาวิทยาลัย
ด้านภาษาและวัฒนธรรม		
1	ต.ค. 48 - มิ.ย. 49	ติดต่อขอนักศึกษาฝึกงานชาวฝรั่งเศสมาช่วยเสริมทักษะภาษาฝรั่งเศสทางด้าน การพูด การอ่าน และการเขียน ให้กับนักศึกษาที่เรียนภาษาฝรั่งเศสของสำนักวิชาศิลปศาสตร์
2	ต.ค. 48 - ก.ย. 49	วางแผนทำหลักสูตร e-Learning ภาษาฝรั่งเศสร่วมกับสำนักวิชาเทคโนโลยีสารสนเทศ
3	1 ต.ค. 48 - 30 ก.ย. 49	ร่างจัดทำหลักสูตร FLE ร่วมกับมหาวิทยาลัยมงแปลลิเยร์ 3 เพื่อทำ Joint Certificate ในอนาคตอันใกล้
4	10 พ.ย. - 22 ธ.ค.48	โครงการ French Christmas Party ได้รับการสนับสนุนงบประมาณจากสถานทูตฝรั่งเศสประจำประเทศไทย
5	7 พ.ย. 48 - 10 ก.พ. 49	โครงการ French Conversation
6	10 ม.ค. - 7 มี.ค. 49	โครงการ French Poetry
7	12 ม.ค. - 9 มี.ค. 49	โครงการ Singing French Songs
8	17 - 19 มี.ค. 49	โครงการ French Cinema Week ได้รับการสนับสนุนงบประมาณจากสถานทูตฝรั่งเศสประจำประเทศไทย
9	4 มี.ค. - 22 เม.ย. 49	โครงการ Workshop เรื่อง ไวโอลิน ได้รับการสนับสนุนจากสมาคมฝรั่งเศส-ไทยเชียงราย
10	13 มี.ค. - 7 เม.ย. 49	โครงการ สอนภาษาฝรั่งเศส (สำหรับผู้ที่มีพื้นฐาน)
11	27 มี.ย. - 21 ก.ค. 49	โครงการฝึกทักษะภาษาฝรั่งเศส ฟัง พูด อ่าน เขียน โดยนักศึกษาฝึกงานชาวฝรั่งเศส Miss Celine ROLLET
12	31 ส.ค. 49	โครงการ เสวนา “เมืองเชียงแสนตามคำบอกเล่า”

ตารางที่ 30: ผลการดำเนินงานของโครงการจัดตั้งหน่วยความร่วมมือทางวิชาการฝรั่งเศส - อนุภูมิภาค
 ลุ่มแม่น้ำโขง ปีงบประมาณ 2549 (ต่อ)

ลำดับ	วัน เดือน ปี	กิจกรรม
ด้านอื่น ๆ		
1	2 - 3 มี.ค. 49	จัดให้มีการเจรจาความร่วมมือระหว่างมหาวิทยาลัยแม่ฟ้าหลวงกับมหาวิทยาลัยมงเปอลีเยร์ 3
2	ต.ค. 48 - ก.ย. 49	ประสานการเจรจาความร่วมมือระหว่างมหาวิทยาลัยแม่ฟ้าหลวงกับสถานทูตฝรั่งเศสประจำประเทศไทย (Mr.Schwarz, Regional Counsellor for Cooperation)
3	2 - 4 มี.ย. 49	เจรจาความร่วมมือกับ Director IRASEC, Dr.Guy FAURE



2. ความร่วมมือกับหน่วยงานภายในประเทศ

ในปีงบประมาณ 2549 มหาวิทยาลัยแม่ฟ้าหลวง ได้มีการร่วมมือในโครงการใหม่ๆ กับหน่วยงานภายในประเทศในหลายลักษณะ อาทิ การเปิดหลักสูตรร่วม การร่วมมือในด้านต่างๆ รวมถึงการแลกเปลี่ยนข้อมูลทางวิชาการ รายละเอียดความร่วมมือ ดังตารางต่อไปนี้

ตารางที่ 31 : ความร่วมมือกับหน่วยงานภายในประเทศ ปีงบประมาณ 2549

หน่วยงาน	กิจกรรมความร่วมมือ	หน่วยงานที่รับผิดชอบ
สถาบันมาตรวิทยาแห่งชาติ	- การรับรองมาตรฐานห้องปฏิบัติการ	ศูนย์เครื่องมือวิทยาศาสตร์และเทคโนโลยี
ตลาดหลักทรัพย์แห่งประเทศไทย	- การพัฒนาหลักสูตรการศึกษาเกี่ยวกับการเงิน และการลงทุน - การพัฒนาและเผยแพร่ข้อมูลด้านการเงินและการลงทุน - การพัฒนาด้านการฝึกอบรมบุคลากร - โครงการพัฒนาครูเพื่อยกระดับคุณภาพการศึกษา	ศูนย์บริการวิชาการ
สำนักงานพัฒนาวิทยาศาสตร์และเทคโนโลยีแห่งชาติ	- ความร่วมมือทางวิชาการในด้านการวิจัยและพัฒนา	โครงการจัดตั้งสถาบันฯ
กรมส่งเสริมอุตสาหกรรม กระทรวงอุตสาหกรรม	- โครงการเสริมสร้างผู้ประกอบการใหม่ ปีงบประมาณ 2549	หน่วยปมเพาะวิสาหกิจ
บริษัท บุญรอดบริวเวอรี่ จำกัด	- สานนิทรรศการชาเฉลิมพระเกียรติ งานมหกรรมพืชสวนโลก เฉลิมพระเกียรติ ราชพฤกษ์ 2549	โครงการจัดตั้งสถาบันฯ
สำนักงานปลัดกระทรวงสาธารณสุข	- การผลิตและพัฒนาบุคลากรด้านการแพทย์แผนไทยและการแพทย์ทางเลือก	สำนักวิทยาศาสตร์สุขภาพ
เทศบาลในเขตจังหวัดเชียงราย	- การจ้างเป็นที่ปรึกษาโครงการสำรวจความพึงพอใจของผู้รับบริการของเทศบาลในเขตจังหวัดเชียงราย	ศูนย์บริการวิชาการ



3. ความร่วมมือกับหน่วยงานต่างประเทศ

มหาวิทยาลัยแม่ฟ้าหลวง ได้พัฒนาความร่วมมือกับต่างประเทศในด้านต่างๆ โดยมีการสร้างเครือข่ายกับมหาวิทยาลัยและหน่วยงานในสาขาวิชาที่เปิดสอน ซึ่งประกอบด้วย การพัฒนาการเรียนการสอน การทำวิจัย การแลกเปลี่ยนอาจารย์และนักศึกษา ตลอดจนแลกเปลี่ยนข้อมูลทางวิชาการ ดังนี้

ตารางที่ 32: ความร่วมมือกับหน่วยงานต่างประเทศ ปีงบประมาณ 2549

ลำดับที่	ประเทศ	หน่วยงาน/ บุคคล	กิจกรรมความร่วมมือ
1	ประเทศสาธารณรัฐประชาชนจีน	Yunnan Normal University (YNU)	<ul style="list-style-type: none"> ● โครงการจัดหลักสูตรร่วม 1+3 1. นักศึกษา YNU จำนวน 27 คน เดินทางมาศึกษาตามโครงการ 1+3 ระยะเวลา 3 ปี ● แลกเปลี่ยนบุคลากรและนักศึกษา 1. อาจารย์ YNU จำนวน 2 คน มาสอนในสำนักวิชาศิลปศาสตร์ ปีการศึกษา 2549 2. นักศึกษาสาขาวิชาภาษาอังกฤษ สำนักวิชาศิลปศาสตร์ ได้รับทุน GMS ปี 2549 จาก สกอ. เดินทางไปศึกษาระยะสั้น 3 เดือน ณ YNU
2	ประเทศสาธารณรัฐประชาชนจีน	Xiamen University	<ul style="list-style-type: none"> ● โครงการก่อตั้งสถาบันขงจื้อ 1. อาจารย์จาก Xiamen University จำนวน 2 คน เดินทางมาช่วยบริหารงานสถาบันขงจื้อ ณ มหาวิทยาลัยแม่ฟ้าหลวง ระยะเวลา 2 ปี
3	ประเทศออสเตรีย	Management Center Innsbruck (MCI)	<ul style="list-style-type: none"> ● แลกเปลี่ยนบุคลากรและนักศึกษา 1. ปีการศึกษา 2548 นักศึกษาจาก MCI จำนวน 2 คน เดินทางมาศึกษาในสาขาวิชาการจัดการท่องเที่ยว ระยะเวลา 1 ภาคการศึกษา 2. ปีการศึกษา 2549 นักศึกษาจาก MCI จำนวน 2 คน เดินทางมาศึกษาในสาขาวิชาการจัดการท่องเที่ยว ระยะเวลา 1 ภาคการศึกษา

ตารางที่ 32: ความร่วมมือกับหน่วยงานต่างประเทศ ปีงบประมาณ 2549 (ต่อ)

ลำดับที่	ประเทศ	หน่วยงาน/ บุคคล	กิจกรรมความร่วมมือ
4	ประเทศฝรั่งเศส	University Paul Valery-Montpellier III	1. ผู้บริหารมหาวิทยาลัยแม่ฟ้าหลวงเดินทางเยือนสถาบันการศึกษา ณ ประเทศฝรั่งเศส วันที่ 14-21 พฤษภาคม 2549
5	ประเทศแคนาดา	Brock University	<ul style="list-style-type: none"> ● แลกเปลี่ยนบุคลากรและนักศึกษา 1. นักศึกษาสาขาวิชาภาษาอังกฤษ สำนักวิชาศิลปศาสตร์ เดินทางไปศึกษาระยะสั้น ณ Brock University <ul style="list-style-type: none"> ● พัฒนาหลักสูตรการเรียนการสอนภาษาอังกฤษ
6	ประเทศอินเดีย	International Institute of Information Technology	<ul style="list-style-type: none"> ● หลักสูตรปริญญาโทร่วม 1. Master of Science Degree in Advanced Information Technology 2. Master of Science Degree in Advanced Software Technology
7	ประเทศอังกฤษ	University of Newcastle upon Tyne	<ul style="list-style-type: none"> ● โครงการวิจัยร่วมกัน 1. อาจารย์สำนักวิชาวิทยาศาสตร์เดินทางไปทำวิจัยได้รับทุน UMAP จาก สกอ. ประจำปี 2549
8	ประเทศเยอรมนี	Stuttgart Media University- Hochschule der Medien	<ul style="list-style-type: none"> ● แลกเปลี่ยนบุคลากรและนักศึกษา 1. นางสาวอัญชลี เพชรเทียนชัย นักศึกษาปริญญาโทสาขาวิชาวัสดุศาสตร์ สำนักวิชาวิทยาศาสตร์ เดินทางไปทำงานวิจัย ระหว่าง พ.ค.-ต.ค. 2549 2. Prof. Dr. Ingo Bueren, Professor in Packaging Design มาเป็น Adjunct Professor ประจำสำนักวิชาอุตสาหกรรมเกษตร ระยะเวลา 1 ปี
9	ประเทศเบลเยียม	Group T Leuven Engineering School	พัฒนาหลักสูตร Logistic ร่วมกัน

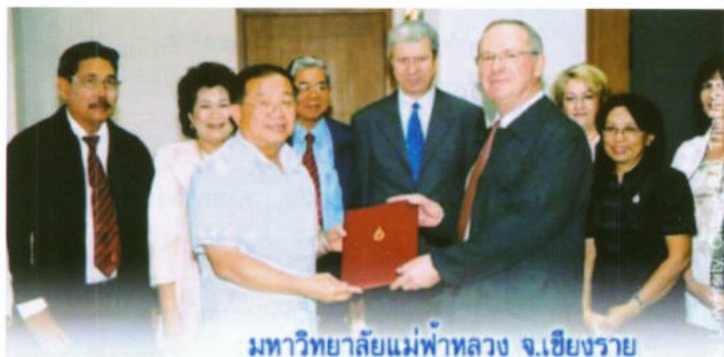

มหาวิทยาลัยแม่ฟ้าหลวง จ.เชียงราย
 ลงนามความร่วมมือกับ
 มหาวิทยาลัยมงแปลลิเยร์ 3 ประเทศฝรั่งเศส
 เมื่อวันที่ ๓ มีนาคม ๒๕๕๙ เวลา ๑๐.๐๐ น. ณ มหาวิทยาลัยแม่ฟ้าหลวง



ศูนย์ภาษาและวัฒนธรรมจีนสิรินธร

ความเป็นมา

ศูนย์ภาษาและวัฒนธรรมจีนเป็นโครงการความร่วมมือระหว่างรัฐบาลสาธารณรัฐประชาชนจีนและรัฐบาลไทย เริ่มตั้งแต่เดือนมีนาคม 2542 เนื่องในโอกาสที่จะมีการเฉลิมฉลองวันคล้ายวันพระราชสมภพของสมเด็จพระศรีนครินทราบรมราชชนนี ครบรอบ 100 ปี ในปี พ.ศ. 2543 มหาวิทยาลัยได้กราบบังคมทูลขอพระราชทานนามศูนย์ภาษาและวัฒนธรรมจีนว่า “ศูนย์ภาษาและวัฒนธรรมจีนสิรินธร” ต่อมาได้รับพระราชทานพระบรมราชานุญาต ตามหนังสือที่ รล. 008/2300 ลงวันที่ 24 เมษายน 2546 นับเป็นพระมหากรุณาธิคุณเป็นล้นพ้น และเป็นสิริมงคลแก่มหาวิทยาลัยแม่ฟ้าหลวงอย่างหาที่สุดมิได้

ศูนย์ภาษาและวัฒนธรรมจีนสิรินธร มหาวิทยาลัยแม่ฟ้าหลวง เป็นศูนย์แห่งเดียวในประเทศไทย ที่รัฐบาลสาธารณรัฐประชาชนจีนได้จัดสร้างขึ้นอย่างสมบูรณ์ เพื่อร่วมเฉลิมฉลองวันพระราชสมภพ 100 ปีของสมเด็จพระศรีนครินทราบรมราชชนนี โดยมอบให้เป็นของขวัญแก่ประชาชนชาวไทย เพื่อให้เป็นศูนย์พัฒนาการศึกษาภาษาและวัฒนธรรมจีนในประเทศไทย และได้ให้ความร่วมมือโดยจัดหาคณาจารย์ผู้ทรงคุณวุฒิมาร่วมพัฒนาหลักสูตรและจัดการเรียนการสอนร่วมกับมหาวิทยาลัยอย่างใกล้ชิด ปัจจุบันยังช่วยสรรหาอาจารย์ผู้เชี่ยวชาญจาก Beijing Language and Culture University มาเป็นอาจารย์ประจำที่ศูนย์ฯ ครั้งละ 2 คนทุกปี

วัตถุประสงค์

ศูนย์ภาษาและวัฒนธรรมจีนสิรินธรมหาวิทยาลัยแม่ฟ้าหลวง มีวัตถุประสงค์ในการจัดตั้ง ดังนี้

1. เพื่อร่วมเป็นที่ระลึกในโอกาสครบรอบ 100 ปี แห่งวันคล้ายวันพระราชสมภพสมเด็จพระศรีนครินทราบรมราชชนนี ที่รัฐบาลสาธารณรัฐประชาชนจีนมอบให้
2. เพื่อเป็นเครื่องหมายแสดงถึงมิตรจิต มิตรภาพ ระหว่างประชาชนของสาธารณรัฐประชาชนจีนและประเทศไทย
3. เพื่อเป็นศูนย์กลางการพัฒนาการเรียนการสอนภาษาจีนในประเทศไทยและกลุ่มประเทศอนุภูมิภาค ลุ่มน้ำโขง
4. เพื่อให้เป็นสถาบันพัฒนาการแลกเปลี่ยนศิลปะและวัฒนธรรมระหว่างประเทศ

ความร่วมมือกับมหาวิทยาลัยในต่างประเทศ

ศูนย์ภาษาและวัฒนธรรมจีนสิรินธร มีความร่วมมือทางวิชาการกับมหาวิทยาลัยของสาธารณรัฐประชาชนจีน 7 แห่งดังนี้

1. Tsinghua University, Beijing
2. Beijing Language and Culture University, Beijing
3. Beijing Foreign Studies University, Beijing

4. Shanghai Jiao Tong University, Shanghai
5. Fudan University, Shanghai
6. Yunnan Normal University
7. Xiamen University, Fujian

หลักสูตรอบรม

ในปีงบประมาณ 2549 ศูนย์ภาษาและวัฒนธรรมจีนสิรินธร ได้มีการจัดหลักสูตรอบรมระยะสั้น ณ หน่วยประสานงานมหาวิทยาลัยแม่ฟ้าหลวง กรุงเทพมหานคร และจังหวัดเชียงราย ดังนี้

ตารางที่ 33: หลักสูตรอบรมภาษาจีน ณ หน่วยประสานงานมหาวิทยาลัยแม่ฟ้าหลวง กรุงเทพมหานคร

ลำดับ	หลักสูตร	จำนวนครั้ง
1	โครงการอบรมภาษาจีนตามความต้องการของหน่วยงาน	13
2	หลักสูตรอบรมครูสอนภาษาจีนในประเทศไทย	5
3	หลักสูตรการแปลและการเป็นล่าม	1

ตารางที่ 34: หลักสูตรอบรมภาษาจีน ณ ศูนย์ภาษาและวัฒนธรรมจีนสิรินธร มหาวิทยาลัยแม่ฟ้าหลวง

ลำดับ	หลักสูตร	จำนวนครั้ง
1	โครงการอบรมภาษาจีนกลางระดับต้น 1 สำหรับนักศึกษาและบุคคลทั่วไป	7
2	โครงการอบรมภาษาจีนกลางระดับต้น 2 สำหรับนักศึกษาและบุคคลทั่วไป	2
3	โครงการอบรมตามความต้องการของหน่วยงาน	2
4	หลักสูตรอบรมครูสอนภาษาจีน	2
5	โครงการค่ายภาษาและวัฒนธรรมจีน	1
6	โครงการแข่งขันทักษะภาษาจีนในภาคเหนือ ครั้งที่ 1	1
7	โครงการประกวดเรียงความและสุนทรพจน์ภาษาจีนในภาคเหนือ ครั้งที่ 1	1

ในปีงบประมาณ 2549 ศูนย์ภาษาและวัฒนธรรมจีนสิรินธร ได้นำคณะกรรมการบริหาร กองทุนสิรินธร เพื่อการพัฒนาครูสอนภาษาจีนเข้าเฝ้าฯ สมเด็จพระเทพรัตนราชสุดาฯ สยามบรมราชกุมารี เพื่อทูลเกล้าฯ ถวายรายงานผลการดำเนินงานประจำปี 2548 ของคณะกรรมการฯ พร้อมกับนำคณะผู้มีจิตศรัทธาที่บริจาคเงินตั้งแต่ 200,000 บาท สมทบกองทุนดังกล่าวเข้าเฝ้าฯ เพื่อรับพระราชทานของที่ระลึก ณ อาคารชัยพัฒนา สวนจิตรลดา ในวันที่ 17 กรกฎาคม 2549



เหตุการณ์ที่สำคัญในรอบปี 2549



สมเด็จพระบรมโอรสาธิราชฯ สยามมกุฎราชกุมาร เสด็จพระราชดำเนินแทนพระองค์ ในพิธีเปิดพระราชานุสาวรีย์พระศรีนครินทราบรมราชชนนีและพิธีเปิดอาคารเฉลิมพระเกียรติ 72 พรรษาบรมราชินีนาถ วันที่ 11 ธันวาคม 2548



พลตำรวจเอก เกา สารสิน เป็นประธานในพิธีชัยมงคลากิเมก เทริญที่ระลึกพิธีเปิด
พระราชานุสาวรีย์และพระรูปสมเด็จพระศรีนครินทราบรมราชชนนี (จำลอง) วันที่ 12 ธันวาคม 2548

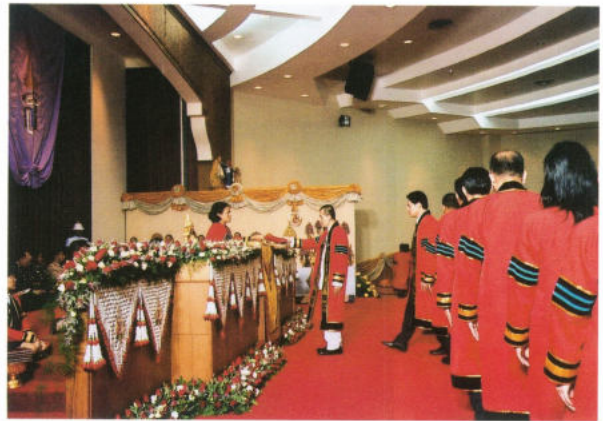

สมเด็จพระเทพรัตนราชสุดาฯ สยามบรมราชกุมารี
เสด็จพระราชดำเนินแทนพระองค์ ในพิธีพระราชทาน
ปริญญาบัตรแก่บัณฑิตประจำปีการศึกษา 2547 วันที่ 27
กุมภาพันธ์ 2549



สมเด็จพระเทพรัตนราชสุดาฯ สยามบรมราชกุมารี
เสด็จพระราชดำเนินแทนพระองค์ ในพิธีเททองหล่อ
พระพุทธรูปพระเจ้าล้านทองจำลอง เฉลิมพระเกียรติ 50
พรรษา วันที่ 27 กุมภาพันธ์ 2549



รายนามคณะกรรมการสภามหาวิทยาลัย (ชุดที่ 1)

วาระการดำรงตำแหน่ง นายกสภามหาวิทยาลัย
ตั้งแต่วันที่ 22 มิถุนายน 2547 ถึง วันที่ 21 มิถุนายน 2549
วาระการดำรงตำแหน่งกรรมการสภามหาวิทยาลัย
ตั้งแต่วันที่ 21 กรกฎาคม 2547 ถึง วันที่ 20 กรกฎาคม 2549



พลตำรวจเอก เกา สารสิน
นายกสภามหาวิทยาลัย



ศาสตราจารย์ วิษณุ เครืองาม
อุปนายกสภามหาวิทยาลัย

กรรมการสภามหาวิทยาลัยโดยตำแหน่ง



ศาสตราจารย์ ภาวิฑ ทองโรจน์
เลขาธิการคณะกรรมการการอุดมศึกษา



รองศาสตราจารย์ วันชัย ศิริชนะ
อธิการบดีมหาวิทยาลัยแม่ฟ้าหลวง



พลเอก สำเนา ชูศรี
ประธานกรรมการ
ส่งเสริมกิจการมหาวิทยาลัย

กรรมการสภามหาวิทยาลัยประเภทผู้ทรงคุณวุฒิ



นายสุนทร อรุณานนท์ชัย



ศาสตราจารย์ นักสิทธิ คุ้มณาชัย



ศาสตราจารย์
ยอดทัตย์ เทพอรานนท์



ศาสตราจารย์ ดิน ปรัชญพฤทธิ์



ศาสตราจารย์พิเศษ สมชาย พงษ์ธา



นายคำรณ บุญเชิด



นายมารวย ผดุงสิทธิ์



นายสงคราม ชิวประวัติดำรงค์



ศาสตราจารย์ ไชยยศ เหมะรัชตะ



นายไกรสร จันศิริ



พลตำรวจเอก ประสาน วงศ์ใหญ่



ศาสตราจารย์ ธรรมศักดิ์ สมมาตย์

กรรมการสภามหาวิทยาลัยประเภทผู้บริหาร



ผู้ช่วยศาสตราจารย์ ปรีตนา ประทีปเสนา รองศาสตราจารย์ จักรพันธุ์ วงษ์บูรณาวาทย์ อาจารย์นาวาอากาศเอก ธงชัย อยู่ญาติวงศ์

กรรมการสภามหาวิทยาลัยประเภทคณาจารย์



รองศาสตราจารย์ นาวาอากาศเอก
ยุทธนา ตระหง่าน

รองศาสตราจารย์
ยุทธนา สมิตะสิริ

ผู้ช่วยศาสตราจารย์
อรรถสิทธิ์ ชื่นสงวน

เลขานุการสภามหาวิทยาลัย



รองศาสตราจารย์ เทอด เทศประทีป

ที่ปรึกษาสภามหาวิทยาลัย



นายเรียบ นราดิศร



นายเอนก สิทธิประศาสน์



นายประจวบ ไชยสาส์น



นายแสวง เครือวิวัฒน์กุล



นายสุเมธ ตันตุนิษฐ์



นายหาญ จันทรตระกูล



ผู้ว่าราชการจังหวัดเชียงราย
นายวรเกียรติ สมสร้อย

รายนามคณะกรรมการสภามหาวิทยาลัย (ชุดที่ 2)

วาระการดำรงตำแหน่ง นายสภามหาวิทยาลัย
ตั้งแต่วันที่ 22 มิถุนายน 2549 ถึง วันที่ 21 มิถุนายน 2551
วาระการดำรงตำแหน่งกรรมการสภามหาวิทยาลัย
ตั้งแต่วันที่ 21 กรกฎาคม 2549 ถึง วันที่ 20 กรกฎาคม 2551



พลตำรวจเอก เกา สารสิน
นายสภามหาวิทยาลัย



นายสุนทร อรุณานนท์ชัย
อุปนายสภามหาวิทยาลัย

กรรมการสภามหาวิทยาลัยโดยตำแหน่ง



ศาสตราจารย์ ภาวิฑ์ ทองโรจน์
เลขาธิการคณะกรรมการการอุดมศึกษา



รองศาสตราจารย์ วันชัย ศิริชนะ
อธิการบดีมหาวิทยาลัยแม่ฟ้าหลวง



พลเอก สำเภา ชูศรี
ประธานกรรมการ
ส่งเสริมกิจการมหาวิทยาลัย

กรรมการสภามหาวิทยาลัยประเภทผู้ทรงคุณวุฒิ



นายไกรสร จันศิริ



ศาสตราจารย์ ไชยยศ เหมะรัชตะ



ศาสตราจารย์ ดิน ปรัชญพฤทธิ



ศาสตราจารย์ นักลิทธิ คุวัฒนาชัย



นายมารวย ผดุงสิทธิ



ศาสตราจารย์ ยอดหทัย เทพธรรานนท์



นายสงคราม ชิวประวัติดำรงค์



ศาสตราจารย์พิเศษสมชาย พงษ์ธา



นายสันติ ภิรมย์ภักดี



นายอนันต์ อัศวโกติน



นางสาวเจือจันทร์ จงสถิตอยู่



พลตำรวจเอก ประสาน วงศ์ใหญ่

กรรมการสภามหาวิทยาลัยประเภทผู้บริหาร



นางพรทิพย์ ภูติโยธิน



รองศาสตราจารย์ สลอ ว่องวัฒนากิจกุล



รองศาสตราจารย์ ปรีชา อุปโยธิน

กรรมการสภามหาวิทยาลัยประเภทคณาจารย์



อาจารย์นาวาอากาศเอก ธงชัย อยู่ญาติวงศ์



อาจารย์ พนม วิญญายอง



อาจารย์ วรนนท์ สีลาเวทพงษ์

เลขานุการสภามหาวิทยาลัย



รองศาสตราจารย์ เทอด เทตประทีป

ที่ปรึกษาสภามหาวิทยาลัย



นายเจียบ นราติคร



นายเอนก สิทธิประศาสน์



นายประจวบ ไชยสาส์น



นายแสวง เควีอวิวัฒน์กุล



นายสุเมธ ตันตวนิตย์



นายหาญ จันทรตระกูล



ผู้ว่าราชการจังหวัดเชียงราย
นายอุดม พัวสกุล

รายนามคณะกรรมการสภาวิชาการ

วาระการดำรงตำแหน่ง ตั้งแต่วันที่ 6 พฤศจิกายน 2547 ถึงวันที่ 5 พฤศจิกายน 2549

กรรมการสภาวิชาการโดยตำแหน่ง

- | | |
|--|---------------|
| 1. อธิการบดี
(รองศาสตราจารย์ วันชัย ศิริชนะ) | ประธานกรรมการ |
| 2. คณบดีสำนักวิชาศิลปศาสตร์
(รองศาสตราจารย์ จักรพันธ์ วงษ์บุญรณาวาทย์) | กรรมการ |
| 3. คณบดีสำนักวิชาการจัดการ
(ผู้ช่วยศาสตราจารย์ ประยูร โตสงวน) รักษาการ | กรรมการ |
| 4. คณบดีสำนักวิชาวิทยาศาสตร์
(ศาสตราจารย์ จอห์น คีธ ไฮเออร์) รักษาการ | กรรมการ |
| 5. คณบดีสำนักวิชาเทคโนโลยีสารสนเทศ
(อาจารย์นาวาอากาศเอก ธงชัย อยู่ญาติวงศ์) | กรรมการ |
| 6. คณบดีสำนักวิชานิติศาสตร์
(รองศาสตราจารย์ ชลอ ว่องวัฒนาภักุล) | กรรมการ |
| 7. คณบดีสำนักวิชาอุตสาหกรรมเกษตร
(รองศาสตราจารย์ อรพิน ภูมิภมร) | กรรมการ |
| 8. คณบดีสำนักวิชาวิทยาศาสตร์เครื่องสำอาง
(รองศาสตราจารย์ พรรณวิภา กฤษญาพงษ์) | กรรมการ |
| 9. คณบดีสำนักวิชาวิทยาศาสตร์สุขภาพ
(อาจารย์นายแพทย์ สำเร็จ กาญจนเมธากุล) | กรรมการ |
| 10. ผู้อำนวยการศูนย์เครื่องมือวิทยาศาสตร์และเทคโนโลยี
(อาจารย์ สุธี วัฒนศิริเวช) | กรรมการ |
| 11. ผู้อำนวยการศูนย์บรรณสารและสื่อการศึกษา
(อาจารย์ ทรงสรรค์ อุดมศิลป์) | กรรมการ |
| 12. ผู้อำนวยการศูนย์บริการเทคโนโลยีสารสนเทศ
(รองศาสตราจารย์ นาวาอากาศเอก ยุทธนา ตระหง่าน) | กรรมการ |
| 13. ผู้อำนวยการศูนย์บริการวิชาการ
(รองศาสตราจารย์ ปรีชา อุบโยคิน) | กรรมการ |
| 14. ผู้อำนวยการศูนย์ภาษาและวัฒนธรรมจีนสิรินธร
(รองศาสตราจารย์ ประพิณ มโนมัยวิบูลย์) | กรรมการ |

กรรมการสภาวิชาการประเภทคณาจารย์ประจำสำนักวิชา

ผู้แทนคณาจารย์ประจำสำนักวิชาศิลปศาสตร์

- | | |
|--------------------------------------|---------|
| 15. อาจารย์ สรบุญชัย รุ่งโรจน์สุวรรณ | กรรมการ |
| 16. อาจารย์ พลวัฒน์ ประพัฒน์ทอง | กรรมการ |
| 17. อาจารย์ ศศิมา จารุบุษปี | กรรมการ |

ผู้แทนคณาจารย์ประจำสำนักวิชาอุตสาหกรรมเกษตร

- | | |
|-----------------------------------|---------|
| 18. อาจารย์ สายลม สัมพันธ์เวชโสภา | กรรมการ |
| 19. อาจารย์ สิริรุ่ง วงศ์สกุล | กรรมการ |
| 20. อาจารย์ นิรมล สันติภาพวิวัฒนา | กรรมการ |

ผู้แทนคณาจารย์ประจำสำนักวิชานิติศาสตร์

- | | |
|--------------------------------------|---------|
| 21. ผู้ช่วยศาสตราจารย์ ชยกร ชื่นสงวน | กรรมการ |
| 22. อาจารย์ วรนนท์ ลีลาเวทพงษ์ | กรรมการ |
| 23. อาจารย์ พิศิษฐ์ กัณฑ์พิทย์ | กรรมการ |

ผู้แทนคณาจารย์ประจำสำนักวิชาการจัดการ

- | | |
|----------------------------------|---------|
| 24. อาจารย์ อรวรรณ จำพูน | กรรมการ |
| 25. อาจารย์ ภูมิ มิ่งมาลัยรักษ์ | กรรมการ |
| 26. อาจารย์ สุจิตราภา พันธุ์วิไล | กรรมการ |

ผู้แทนคณาจารย์ประจำสำนักวิชาเทคโนโลยีสารสนเทศ

- | | |
|--------------------------------|---------|
| 27. อาจารย์ พฤทธิ พุดมจร | กรรมการ |
| 28. อาจารย์ เตือนจิต สุทธิหลวง | กรรมการ |
| 29. อาจารย์ ศิริกานต์ ชูเชิด | กรรมการ |

ผู้แทนคณาจารย์ประจำสำนักวิชาวิทยาศาสตร์

- | | |
|---------------------------------|---------|
| 30. อาจารย์ รุ่งโรจน์ นิลทอง | กรรมการ |
| 31. อาจารย์ อนันต์ อัจฉริยพันธ์ | กรรมการ |
| 32. อาจารย์ พนม วิญญาของ | กรรมการ |

ผู้แทนคณาจารย์ประจำสำนักวิชาวิทยาศาสตร์ เครื่องสำอาง

- | | |
|--------------------------------|---------|
| 33. อาจารย์ ญัฐยา เหล่าฤทธิ์ | กรรมการ |
| 34. อาจารย์ มยุรี กัลยาวัฒนกุล | กรรมการ |
| 35. อาจารย์ นิสากกร แซ่วัน | กรรมการ |

ผู้แทนคณาจารย์ประจำสำนักวิชาวิทยาศาสตร์สุขภาพ

- | | |
|---|---------|
| 36. รองศาสตราจารย์ เยาวลักษณ์ เล้าจินดา | กรรมการ |
| 37. ผู้ช่วยศาสตราจารย์ สมบูรณ์ จัยวัฒน์ | กรรมการ |
| 38. อาจารย์แพทย์หญิง มิตรรา คลาสลี | กรรมการ |

เลขานุการคณะกรรมการสภาวิชาการ

- | | |
|-----------------------------------|---------------------|
| 39. ผู้ช่วยศาสตราจารย์ ปาน พิมพ์า | กรรมการและเลขานุการ |
|-----------------------------------|---------------------|

คณะผู้บริหารมหาวิทยาลัย



อธิการบดี
รองศาสตราจารย์ วันชัย ศิริชนะ

ที่ปรึกษาอธิการบดี



ที่ปรึกษาอธิการบดี
ด้านวิชาการและวิจัย
ศาสตราจารย์ สุจินต์ จินายน



ที่ปรึกษาอธิการบดี
ด้านอาคารสถานที่
นายจิโรจน์ สุภาพพงศ์



ที่ปรึกษาอธิการบดี
ด้านวิชาการ
อาจารย์ พุจิვารา โอภิษฐ์กู

รองอธิการบดี



รองอธิการบดีฝ่ายวิจัยและบริการวิชาการ
รองศาสตราจารย์ เทอด เทศประทีป



รองอธิการบดีฝ่ายปฏิบัติการ
ผู้ช่วยศาสตราจารย์ ปรีดีนา ประทีปะเสน



รองอธิการบดีฝ่ายบริหาร
นางพรทิพย์ ภูติโยธิน

รองอธิการบดี



รองอธิการบดีฝ่ายวิชาการ
ผู้ช่วยศาสตราจารย์ ปาน พิมพา



รองอธิการบดีฝ่ายวางแผนและ
พัฒนาความสัมพันธ์ภายนอก
รองศาสตราจารย์ นริวรรณ จินตกานนท์



รองอธิการบดีฝ่ายพัฒนาคุณภาพ
รองศาสตราจารย์ กัลณกา สาทิตธาดา

ผู้ช่วยอธิการบดี



นายชาติ มงคลรัตน์
ผู้ช่วยอธิการบดีฝ่ายบริหาร

คณบดี



สำนักวิชาการจัดการ
ผู้ช่วยศาสตราจารย์ ประยูร โตสงวน



สำนักวิชาเทคโนโลยีสารสนเทศ
อาจารย์นาวาอากาศเอก ธงชัย อยู่ญาดิวังค์



สำนักวิชานิติศาสตร์
รองศาสตราจารย์ ชลอ วงษ์วัฒนาภิกุล

คณบดี



สำนักวิทยาศาสตร์
ศาสตราจารย์ จอห์น คี ไชเออร์



สำนักวิทยาศาสตร์เครื่องสำอาง
รองศาสตราจารย์ พรรณวิภา กฤษฎาพงษ์



สำนักวิทยาศาสตร์สุขภาพ
อาจารย์นายแพทย์ สำเร็จ กาญจนเมธากุล



สำนักวิชาศิลปศาสตร์
รองศาสตราจารย์ จักรพันธุ์ วงษ์บูรณาวาทย



สำนักวิชาอุตสาหกรรมเกษตร
รองศาสตราจารย์ อรพิน ภูมิภมร

ผู้อำนวยการศูนย์



ศูนย์เครื่องมือวิทยาศาสตร์และเทคโนโลยี
อาจารย์ สุธี วัฒนศิริเวช



ศูนย์บริการเทคโนโลยีสารสนเทศ
รองศาสตราจารย์ นาวาอากาศเอก
ยุทธนา ตระหง่าน



ศูนย์บริการวิชาการ
รองศาสตราจารย์ ปรีชา อุบโยคิน

ผู้อำนวยการศูนย์



ศูนย์บรรณสารและสื่อการศึกษา
อาจารย์ทรงสรรค์ อุดมศิลป์



ศูนย์ภาษาและวัฒนธรรมจีนสิรินธร
รองศาสตราจารย์ ประพิณ มโนมัยวิบูลย์

หัวหน้าส่วน/หัวหน้าหน่วย



ส่วนการเจ้าหน้าที่
นางสาวกัญญา หยุ่นตระกูล



ส่วนการเงินและบัญชี
นายกัมพล ไชยเลิศ



ส่วนนโยบายและแผน
นางพัชรินทร์ เหล็กงาม



ส่วนสารบรรณ อำนวยการและนิติการ
นายวิเชียร ชานฤทธิ



ส่วนทะเบียนและประมวลผล
นางสาวสุชาดา พัทธนะ



ส่วนพัสดุ
นางสาวกัลยา ทับเกร็ด

หัวหน้าส่วน/หัวหน้าหน่วย



ส่วนประชาสัมพันธ์
อาจารย์ณัฐกร วิทิตานนท์
(รักษาการแทน)



ส่วนรับนักศึกษา
นายประดิษฐ์ หม่อมศรี



ส่วนพัฒนานักศึกษา
นายวีระชัย เจริญจิตติชัย



ส่วนจัดหางานและฝึกงานของนักศึกษา
นางเพ็ญทิพา วรอาคม



ส่วนบริการงานวิจัย
นายฉัตรชัย โรจนวิฑิต



ส่วนอาคารสถานที่
นางสาวดาวลักษณ์ ธนาวงษ์
(ผู้กำกับดูแล)



หน่วยประสานงานมหาวิทยาลัยแม่ฟ้าหลวง
นางสาวยศวรณ วงศ์เสงี่ยม
(รักษาการแทน)

รายนามคณะกรรมการส่งเสริมกิจการมหาวิทยาลัย

วาระการดำรงตำแหน่ง ประธานกรรมการ ตั้งแต่วันที่ 16 มิถุนายน 2548 ถึงวันที่ 15 มิถุนายน 2550

วาระการดำรงตำแหน่งกรรมการ ตั้งแต่วันที่ 11 สิงหาคม 2548 ถึงวันที่ 10 สิงหาคม 2550

1. พลเอก สำเภา ชูศรี	ประธานกรรมการ
2. นายสุเมธ ตันตฐวนิตย์	กรรมการ
3. นายทวิช เตชะนาวากุล	กรรมการ
4. นายวัชร ตันตรานนท์	กรรมการ
5. นายชยเอนทร์ คำนวน	กรรมการ
6. นายสมพันธ์ จารุมิสินท	กรรมการ
7. นายหาญ เชี่ยวชาญ	กรรมการ
8. รองศาสตราจารย์ อิชชัย แสงสิงแก้ว	กรรมการ
9. นายวรวุฒิ โรจนพานิช	กรรมการ
10. นายอัศวิน ชินกำธรวงศ์	กรรมการ
11. นายชัย โสภณพนิช	กรรมการ
12. นายมนตรี ด้านไพบูลย์	กรรมการ
13. นายสนั่น อังอุบลกุล	กรรมการ
14. นายสมชาย คูสุวรรณ	กรรมการ
15. นายไตรภพ ลิ้มปัทม์	กรรมการ
16. นายอนันต์ เหล่าธรรมทัศน์	กรรมการ
17. นายแสวง เครือวิวัฒน์กุล	กรรมการ
18. นายหาญ จันทรตระกูล	กรรมการ
19. นายวิวัฒน์ ศิริจางคพัฒนา	กรรมการ
20. นายอินหวั่น บั้งเงิน	กรรมการ
21. นายแพทย์กอบชัย จิตรสกุล	กรรมการ
22. นายแพทย์ปลื้ม ศุภปัญญา	กรรมการ
23. นายสัตวแพทย์ถนอมศักดิ์ เสรีวิชัยสวัสดิ์	กรรมการ
24. นายไกรสร จันศิริ	กรรมการ
25. Mr.BRIAN LINSAY MARCAR	กรรมการ
26. นายไพบูลย์ ดำรงชัยธรรม	กรรมการ
27. ผู้ช่วยศาสตราจารย์ ปรีตนา ประทีปเสนา	กรรมการและเลขานุการ

รายนามคณะกรรมการการเงินและทรัพย์สิน

วาระการดำรงตำแหน่ง ตั้งแต่วันที่ 15 พฤศจิกายน 2547 ถึง 14 พฤศจิกายน 2549

- | | |
|---|---------------------|
| 1. นายสุนทร อรุณานนท์ชัย | ประธานกรรมการ |
| 2. อธิการบดีมหาวิทยาลัยแม่ฟ้าหลวง
(รองศาสตราจารย์ วันชัย ศิริชนะ) | รองประธานกรรมการ |
| 3. นายคำรณ บุญเชิด | กรรมการ |
| 4. นายสงคราม ชิวประวัติดำรงค์ | กรรมการ |
| 5. นายमारวย ผดุงสิทธิ์ | กรรมการ |
| 6. นายประวิตร นิลสุวรรณากุล | กรรมการ |
| 7. นายทอง พิทยะ | กรรมการ |
| 8. รองอธิการบดีฝ่ายวิจัยและบริการวิชาการ
(รองศาสตราจารย์ เทอด เทศประทีป) | กรรมการ |
| 9. รองอธิการบดีฝ่ายบริหาร
(นางพรทิพย์ ภูติโยธิน) | กรรมการและเลขานุการ |
| 10. นางสาวกัลยา ทับเกร็ด | ผู้ช่วยเลขานุการ |
| 11. นายกัมพล ไชยเลิศ | ผู้ช่วยเลขานุการ |

รายนามคณะกรรมการบริหารงานบุคคล

วาระการดำรงตำแหน่ง ตั้งแต่วันที่ 14 พฤศจิกายน 2548 ถึงวันที่ 14 พฤศจิกายน 2550

- | | |
|--|---------------------|
| 1. ศาสตราจารย์ ดิน ปรัชญพฤทธิ์ | ประธานกรรมการ |
| 2. อธิการบดีมหาวิทยาลัยแม่ฟ้าหลวง
(รองศาสตราจารย์ วันชัย ศิริชนะ) | รองประธานกรรมการ |
| 3. ศาสตราจารย์ ไชยยศ เหมะรัชตะ | กรรมการ |
| 4. ผู้ช่วยศาสตราจารย์ ประวิตร นิลสุวรรณากุล | กรรมการ |
| 5. นายสุเมธ แยมน์นุ่น | กรรมการ |
| 6. รองศาสตราจารย์ อรพิน ภูมิภมร | กรรมการ |
| 7. รองศาสตราจารย์ จักรพันธ์ วงษ์บูรณาวาทย์ | กรรมการ |
| 8. อาจารย์รุ่งโรจน์ นิลทอง | กรรมการ |
| 9. นางสาวสุชาดา พัทฒนะ | กรรมการ |
| 10. รองอธิการบดีฝ่ายบริหาร
(นางพรทิพย์ ภูติโยธิน) | กรรมการและเลขานุการ |
| 11. หัวหน้าส่วนการเจ้าหน้าที่
(นางสาวกัญญา หยุ่นตระกูล) | ผู้ช่วยเลขานุการ |

รายนามคณะกรรมการตรวจสอบภายใน

วาระการดำรงตำแหน่ง ตั้งแต่วันที่ 27 มีนาคม 2549

- | | |
|--|---------------|
| 1. นางผาณิต นิตินันท์ประภาค | ประธานกรรมการ |
| 2. ศาสตราจารย์ พจน์ สะเพียรชัย | กรรมการ |
| 3. นายกำธร จันทรวงศ์ | กรรมการ |
| 4. นายแพทย์ พยอมยงค์ | กรรมการ |
| 5. เจ้าหน้าที่หน่วยตรวจสอบภายใน
(นางสาวธัญลักษณ์ มารุจิวัฒน์) | เลขานุการ |

รายนามคณะกรรมการการประกันคุณภาพการศึกษา

วาระการดำรงตำแหน่ง ตั้งแต่วันที่ 12 ตุลาคม 2548

- | | |
|--|------------------|
| 1. ที่ปรึกษาอธิการบดีด้านวิชาการและวิจัย
(ศาสตราจารย์ สุจินต์ จินายน) | กรรมการที่ปรึกษา |
| 2. อธิการบดีมหาวิทยาลัยแม่ฟ้าหลวง
(รองศาสตราจารย์ วันชัย ศิริชนะ) | กรรมการที่ปรึกษา |
| 3. รองอธิการบดีฝ่ายพัฒนาคุณภาพ
(รองศาสตราจารย์ กัลณกา สาคิตธาดา) | ประธานกรรมการ |
| 4. รองอธิการบดีฝ่ายวิจัยและบริการวิชาการ
(รองศาสตราจารย์ เทอด เทศประทีป) | กรรมการ |
| 5. รองอธิการบดีฝ่ายปฏิบัติการ
(ผู้ช่วยศาสตราจารย์ ปรีตนา ประทีปะเสน) | กรรมการ |
| 6. รองอธิการบดีฝ่ายบริหาร
(นางพรทิพย์ ภูติโยธิน) | กรรมการ |
| 7. รองอธิการบดีฝ่ายวิชาการ
(ผู้ช่วยศาสตราจารย์ ปาน พิมพา) | กรรมการ |
| 8. รองอธิการบดีฝ่ายวางแผนและพัฒนาความสัมพันธ์ภายนอก
(รองศาสตราจารย์ นริวรรธ จินตกานนท์) | กรรมการ |
| 9. คณบดีสำนักวิชาศิลปศาสตร์
(รองศาสตราจารย์ จักรพันธ์ วงษ์บูรณาวาทย) | กรรมการ |
| 10. คณบดีสำนักวิชาวิทยาศาสตร์
(ศาสตราจารย์ จอห์น คีธ ไฮเออร์) | กรรมการ |
| 11. คณบดีสำนักวิชาการจัดการ
(ผู้ช่วยศาสตราจารย์ ประยูร ไตสงวน) | กรรมการ |

- | | |
|---|---------------------|
| 12. คณบดีสำนักวิชาเทคโนโลยีสารสนเทศ
(อาจารย์นาวาอากาศเอก ธงชัย อยู่ญาติวงศ์) | กรรมการ |
| 13. คณบดีสำนักวิชาอุตสาหกรรมเกษตร
(รองศาสตราจารย์ อรพิน ภูมิภมร) | กรรมการ |
| 14. คณบดีสำนักวิชานิติศาสตร์
(รองศาสตราจารย์ ชลอ ว่องวัฒนาภิกุล) | กรรมการ |
| 15. คณบดีสำนักวิชาวิทยาศาสตร์สุขภาพ
(อาจารย์นายแพทย์ สำเร็จ กาญจนเมธากุล) | กรรมการ |
| 16. คณบดีสำนักวิชาวิทยาศาสตร์เครื่องสำอาง
(รองศาสตราจารย์ พรธรรมิภา กฤษญาพงษ์) | กรรมการ |
| 17. ผู้อำนวยการศูนย์บริการเทคโนโลยีสารสนเทศ
(รองศาสตราจารย์นาวาอากาศเอก ยุทธนา ตระหง่าน) | กรรมการ |
| 18. ผู้อำนวยการศูนย์เครื่องมือวิทยาศาสตร์และเทคโนโลยี
(อาจารย์ สุธี วัฒนศิริเวช) | กรรมการ |
| 19. ผู้อำนวยการศูนย์บรรณสารและสื่อการศึกษา
(อาจารย์ทรงสรรค์ อุดมศิลป์) | กรรมการ |
| 20. ผู้อำนวยการศูนย์บริการวิชาการ
(รองศาสตราจารย์ ปรีชา อุบโยคิน) | กรรมการ |
| 21. ผู้อำนวยการศูนย์ภาษาและวัฒนธรรมจีนสิรินธร
(รองศาสตราจารย์ ประพิณ มโนมัยวิบูลย์) | กรรมการ |
| 22. ผู้อำนวยการสำนักงานวิชาการ
(ว่าง) | กรรมการ |
| 23. ผู้อำนวยการสำนักงานบริหารกลาง
(ว่าง) | กรรมการ |
| 24. หัวหน้าส่วนประกันคุณภาพการศึกษาและพัฒนาหลักสูตร
(นายชัยพงศ์ แก้วกล้า) | กรรมการและเลขานุการ |

กิจกรรมภายในของมหาวิทยาลัย

วัน/เดือน/ปี	กิจกรรม/โครงการ	หน่วยงาน ที่รับผิดชอบ
1 ต.ค. 48	พิธีอภิศักการบตีทวิติยฐาปนนามมหาวิทยาลัยแม่ฟ้าหลวง	ส่วนสารบรรณา
14 ต.ค. 48	พนักงานสัมพันธ์	ส่วนการเจ้าหน้าที่
30 ต.ค. 48	ถวายผ้ากฐินสามัคคีมหาวิทยาลัยแม่ฟ้าหลวง ณ วัดพระธาตุดอยมกิตติ	ส่วนสารบรรณา
5 ม.ค. 49	วันครอบครัวแม่ฟ้าหลวง	ส่วนสารบรรณา
30 ม.ค. 49	พระราชธรรมนิเทศ (พยอม กัลยาโณ) บรรยายธรรม ในหัวข้อเรื่อง “เมืองไทย (เมืองเชียงราย) เมืองธรรมะ เมืองคนดี”	ศูนย์บริการวิชาการ
20 เม.ย. 49	วันสงกรานต์ และรดน้ำขอพรจากผู้บริหาร	ส่วนสารบรรณา
18 ก.ค. 49	พิธีทานหาแม่ฟ้าหลวง	ส่วนสารบรรณา
25 ก.ย. 49	วันสถาปนามหาวิทยาลัย	ส่วนสารบรรณา



รายนามผู้บริจาค

รายนามผู้บริจาคเพื่อสนับสนุนการศึกษา ประจำปีงบประมาณ 2549

จำนวนเงินตั้งแต่ 1,000,000 บาทขึ้นไป

- 1 ตลาดหลักทรัพย์แห่งประเทศไทย
- 2 มูลนิธิโตโยต้าประเทศไทย
- 3 บริษัท ปัญจมิตร โฮลดิ้ง จำกัด
- 4 บริษัท ที ไอ พี เอส จำกัด
- 5 บริษัท ไทยพรอสเพอริตีเทอมีนอล จำกัด

จำนวนเงินตั้งแต่ 100,000-500,000 บาท

- 1 มูลนิธิธนาคารกสิกรไทย
- 2 พล.ต.อ.เภา สารสิน
- 3 บริษัท ไทยบริดจสโตน จำกัด
- 4 อาจารย์สุจินต์ ชัยมังคลานนท์
- 5 คุณไกรสร จันศิริ
- 6 บริษัท ดรีม แอนด์ ไฟท์ จำกัด
- 7 คุณทิพวรรณ จิรชานนท์

รายนามผู้บริจาคเพื่อสนับสนุนสร้างพระเจ้าล้านทอง ประจำปีงบประมาณ 2549

จำนวนเงินตั้งแต่ 100,000-500,000 บาทขึ้นไป

- 1 บริษัท ช.การช่าง จำกัด (มหาชน)
- 2 รศ.ดร.พรรณวิภา กฤษฎาพงษ์
- 3 บริษัท กนกเฟอร์นิเจอร์ จำกัด

รายนามผู้บริจาคเพื่อสนับสนุนอนุสาวรีย์สมเด็จพระศรีนครินทราบรมราชชนนี ประจำปีงบประมาณ 2549

จำนวนเงินตั้งแต่ 1,000,000 บาทขึ้นไป

- 1 สำนักงานสลากกินแบ่งรัฐบาล

รายนามผู้บริจาคเพื่อสนับสนุนกองทุนสิรินธร ประจำปีงบประมาณ 2549

จำนวนเงินตั้งแต่ 100,000-500,000 บาท

- 1 บริษัท ท่าอากาศยานไทย จำกัด (มหาชน)
- 2 ร.อ.ม.ล.ย่อมน งามรอด
- 3 คุณวิชัย รักศรีอักษร

รายนามผู้บริจาคเพื่อสนับสนุนกองทุนสิรินธรเพื่อพัฒนาครูสอนภาษาจีน

ประจำปีงบประมาณ 2549

จำนวนเงินตั้งแต่ 500,001-1,000,000 บาทขึ้นไป

- 1 บริษัท ไทยยูเนี่ยน โฟรเซ่น โปรดักส์ จำกัด (มหาชน)
- 2 บริษัท มหาจักรอินเตอร์เนชั่นแนล จำกัด

จำนวนเงินตั้งแต่ 100,000-500,000 บาท

- 1 มหาวิทยาลัยสยาม
- 2 บริษัท บุญพิช (ประเทศไทย) จำกัด
- 3 สมาคมองสุน
- 4 บริษัท ชัยบุญรัตน์ จำกัด
- 5 คุณเจียว แซ่ตั้ง

รายนามผู้บริจาคเพื่อสนับสนุนกองทุนสิรินธรเพื่อพัฒนาครูสอนภาษาจีน

ประจำปีงบประมาณ 2549

จำนวนเงินตั้งแต่ 100,000-500,000 บาท

- 6 คุณศักดิ์ศิริ คชพัชรินทร์
- 7 บริษัท เค.เอ็ม. อุตสาหกรรมเครื่องเขียน จำกัด
- 8 บริษัท ตะวันออกไปลีเมอร์อุตสาหกรรม จำกัด
- 9 บริษัท ทาซ่า อินดัสเทรียล จำกัด
- 10 ห้างหุ้นส่วนจำกัด รุ่งกิจวัสดุการก่อสร้าง
- 11 คุณชาน ฮอน กิด
- 12 คุณไมตรี เต็มศิริพงศ์
- 13 คุณอรวรรณ การุณการสกุล
- 14 บริษัท GFPT จำกัด (มหาชน)
- 15 คุณทิพย์ อภิลิขิตสมัย
- 16 บริษัท ฮอลิสต์อินเตอร์เนชั่นแนล จำกัด
- 17 ออโต้ลิฟ เอเซีย แปซิฟิค
- 18 บริษัท คลังสถิติ จำกัด
- 19 บริษัท สันต์ไทย จำกัด
- 20 คุณเดชา คุปต์ถาวรฤกษ์
- 21 คุณหม่องจิ (โรเบิร์ต ชัย)
- 22 คุณนำชัย นำชัยศิริ
- 23 คุณสุดธิดา รัตนรักษ์
- 24 บริษัท บีวดีแพค จำกัด
- 25 บริษัท บางกอกจิวเวลรี่ (แฟคตอรี) จำกัด
- 26 คุณปธาน หวังธรรมบุญ
- 27 คุณสุวิทย์ พันธิสุนทร

รายนามผู้บริจาคเพื่อสนับสนุนกองทุนสิรินธรเพื่อพัฒนาครูสอนภาษาจีน

ประจำปีงบประมาณ 2549

จำนวนเงินตั้งแต่ 100,000-500,000 บาท

- 28 คุณวราพร ตรงสุจริตสิน
- 29 คุณกิตติ อธิธิภากร
- 30 มูลนิธิไทยจีนเพื่อการศึกษาและวัฒนธรรม (คุณชวน ตังมติธรรม)
- 31 มูลนิธิไทยจีนเพื่อการศึกษาและวัฒนธรรม (คุณทวี ชัยจิรบุญ)
- 32 คุณสุทัศน์ โกมลโรจนารณ์
- 33 คุณชวน ตังจันสิริ
- 34 คุณประเสริฐ หวังสันติพร
- 35 บริษัท ฮาโต้เพ้นท์ (เจ.เค.อาร์) จำกัด
- 36 บริษัท หยั่น หว่อ หยุ่น จำกัด
- 37 ห้างหุ้นส่วนจำกัด รุ่งเรืองเอนเตอร์ไพรส์
- 38 คุณประจักษ์ ตั้งคารวคุณ

รายนามผู้บริจาคเพื่อสนับสนุนกองทุน 100 ปี สมเด็จพระเจ้า ประจำปีงบประมาณ 2549

จำนวนเงินตั้งแต่ 100,000-500,000 บาท

- 1 บริษัท ซี.พี.ปลาซ่า จำกัด
- 2 บริษัท ซี.พี.แลนด์ จำกัด
- 3 ธนาคารกรุงศรีอยุธยา
- 4 บริษัท โรงแรมวังคำ จำกัด
- 5 บริษัท หาญเจริญเอนเตอร์ไพรส์ เชียงราย จำกัด
- 6 บริษัท วันรัต (หน้าเขื่อน) จำกัด
- 7 คุณสงคราม ชิวประวัติดำรงค์
- 8 คุณไกรสร จันศิริ

รายนามผู้บริจาคเพื่อสนับสนุนกิจกรรม/บริการวิชาการ/วิจัย ประจำปีงบประมาณ 2549

จำนวนเงินตั้งแต่ 500,001-1,000,000 บาทขึ้นไป

- 1 HAN BUN
- 2 บริษัท บุญรอดเทรดดิ้ง จำกัด
- 3 ศูนย์พันธุวิศวกรรมและเทคโนโลยีชีวภาพแห่งชาติ
- 4 โรงเรียนมหิตลวิทยานุสรณ์
- 5 คุณสงคราม ชิวประวัติดำรงค์
- 6 สำนักงานจังหวัดเชียงใหม่
- 7 ศูนย์ส่งเสริมผู้มีความสามารถพิเศษ
- 8 มหาวิทยาลัยนเรศวร
- 9 กรมทรัพยากรน้ำ
- 10 ตลาดหลักทรัพย์แห่งประเทศไทย

จำนวนเงินตั้งแต่ 100,000-500,000 บาท

- 1 สถาบันบัณฑิตพัฒนบริหารศาสตร์
- 2 ศูนย์เทคโนโลยีโลหะและวัสดุแห่งชาติ
- 3 สำนักงานเทศบาลเมืองเขลางค์นคร
- 4 คุณประเสริฐ พุ่งกุมาร
- 5 กรมอุทยานแห่งชาติ สัตว์ป่าและพันธุ์พืช
- 6 สำนักงานคณะกรรมการวิจัยแห่งชาติ
- 7 สำนักงานพาณิชย์จังหวัดเชียงราย
- 8 สำนักงานพัฒนาวิทยาศาสตร์และเทคโนโลยีแห่งชาติ (สวทช.)

รายนามผู้บริจาคเพื่อสนับสนุนกิจกรรม/บริการวิชาการ/วิจัย ประจำปีงบประมาณ 2549

จำนวนเงินตั้งแต่ 100,000-500,000 บาท

- 9 Camoson College Canada
- 10 สำนักงานปลัดสำนักนายกรัฐมนตรี
- 11 ศูนย์เทคโนโลยีอิเล็กทรอนิกส์และคอมพิวเตอร์แห่งชาติ
- 12 คุณ กรองทอง ชูติมา
- 13 สำนักงานปลัดกระทรวงวิทยาศาสตร์และเทคโนโลยี
- 14 Book Promotion & service Co., Ltd
- 15 สถาบัน Asia Science and Education for Economic Development

คณะผู้จัดทำหนังสือรายงานประจำปี 2549

- | | |
|---|---------------------|
| 1. อธิการบดี
(รองศาสตราจารย์ วันชัย ศิริชนะ) | ที่ปรึกษา |
| 2. รองอธิการบดีฝ่ายวางแผนและพัฒนาความสัมพันธ์ภายนอก
(รองศาสตราจารย์ นริวรรณ์ จินตกานนท์) | ประธานกรรมการ |
| 3. รองอธิการบดีฝ่ายพัฒนาคุณภาพ
(รองศาสตราจารย์ กัลณกา สาธิตธาดา) | กรรมการ |
| 4. ผู้อำนวยการศูนย์บริการวิชาการ
(รองศาสตราจารย์ ปรีชา อุบโยคิน) | กรรมการ |
| 5. อาจารย์ สำนักวิชาศิลปศาสตร์
(อาจารย์ วิสันต์ สุขวิสิทธิ์) | กรรมการ |
| 6. หัวหน้าส่วนพัฒนานักศึกษา
(นางสาวสุจิตตรา กระทบดความ) | กรรมการ |
| 7. หัวหน้าส่วนพัฒนาความสัมพันธ์ระหว่างประเทศ
(นางสาววราภรณ์ รุจิวิวัฒน์กุล) | กรรมการ |
| 8. หัวหน้าส่วนบริการงานวิจัย
(นายฉัตรชัย ใจจนวิฑิต) | กรรมการ |
| 9. หัวหน้าส่วนประชาสัมพันธ์
(นายกฤษฎา ฤงแก้ว) | กรรมการ |
| 10. หัวหน้าส่วนประกันคุณภาพการศึกษาและพัฒนาหลักสูตร
(นายชัยพงศ์ แก้วกล้า) | กรรมการ |
| 11. หัวหน้าส่วนนโยบายและแผน
(นางพัชรินทร์ เหล็กงาม) | กรรมการและเลขานุการ |
| 12. เจ้าหน้าที่บริหารส่วนนโยบายและแผน
(นางสาวฐาปนีย์ อีระลักษณ์) | ผู้ช่วยเลขานุการ |
| 13. เจ้าหน้าที่บริหารส่วนนโยบายและแผน
(นางสาวนันทิตา วิจิตรปฐมกุล) | ผู้ช่วยเลขานุการ |

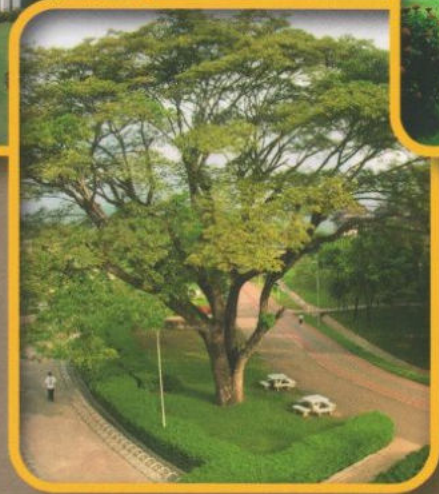

มหาวิทยาลัยแม่ฟ้าหลวง จ.เชียงใหม่ 57100
Mae Fah Luang University, Chiang Rai 57100, Thailand
Tel. 0-5391-6000 Fax. 0-5391-6034
www.mfu.ac.th