



รายงานผลการประเมินคุณภาพการศึกษาภายใน
ประจำปีการศึกษา 2558 (ระดับสำนักวิชา)
มหาวิทยาลัยแม่ฟ้าหลวง

สำนักวิชา
แพทยศาสตร์





รายงานผลการประเมินคุณภาพการศึกษาภายใน
ประจำปีการศึกษา 2558
ระดับสำนักวิชา
สำนักวิชาแพทยศาสตร์

ส่วนประกันคุณภาพการศึกษาและพัฒนาหลักสูตร
มหาวิทยาลัยแม่ฟ้าหลวง

คำนำ

การประเมินคุณภาพการศึกษาภายในของสำนักวิชาแพทยศาสตร์ ประจำปีการศึกษา 2558 เป็นการดำเนินงานตามระบบและกลไกการประกันคุณภาพภายใน ของมหาวิทยาลัยแม่ฟ้าหลวง เพื่อให้การประกันคุณภาพการศึกษาเกิดประโยชน์มากยิ่งขึ้น จึงกำหนดให้มีการประกันคุณภาพภายใน 3 ระดับ คือ ระดับหลักสูตร ระดับสำนักวิชา และระดับสถาบัน โดยใช้หลักการตรวจสอบเอกสาร หลักฐาน ซึ่งประจักษ์ตามตัวบ่งชี้และเกณฑ์การประเมินคุณภาพของสำนักงานคณะกรรมการการอุดมศึกษา (สกอ.) โดยในปีการศึกษา 2558 ได้ดำเนินการประเมินคุณภาพภายใน มีการสัมภาษณ์บุคลากรภายในสำนักวิชา เพื่อนำข้อมูลมาวิเคราะห์ประกอบกับการดำเนินงานประกันคุณภาพ เพื่อนำไปสู่การพัฒนาคุณภาพทั้งทางด้านวิชาการและการบริหารจัดการ ให้มีคุณภาพและมาตรฐานเป็นที่ยอมรับในระดับสากล

รายงานฉบับนี้เป็นรายงานผลการประเมินคุณภาพการศึกษาภายใน ของสำนักวิชาแพทยศาสตร์ ประจำปีการศึกษา 2558 โดยคณะกรรมการประเมินคุณภาพการศึกษาภายในระดับสำนักวิชา ทั้งนี้ ส่วนประกันคุณภาพการศึกษาและพัฒนาหลักสูตร มหาวิทยาลัยแม่ฟ้าหลวง หวังเป็นอย่างยิ่งว่า รายงานฉบับนี้จะเป็นประโยชน์ต่อการปรับปรุง พัฒนาคุณภาพการศึกษาภายในให้ดียิ่งขึ้น ในการนี้ ขอขอบคุณ ผู้บริหาร บุคลากรของสำนักวิชาแพทยศาสตร์ทุกท่าน ที่ให้ความร่วมมือในการประเมินเป็นอย่างดี

ส่วนประกันคุณภาพการศึกษาและพัฒนาหลักสูตร
มหาวิทยาลัยแม่ฟ้าหลวง

ส่วนที่ 1

ข้อมูลพื้นฐาน

สำนักวิชาแพทยศาสตร์ ประจำปีการศึกษา 2558

1. ประวัติความเป็นมา

สำนักวิชาแพทยศาสตร์ มหาวิทยาลัยแม่ฟ้าหลวง มีวัตถุประสงค์ในการจัดการศึกษา ให้เป็นไปตามแนวทางของพระราชบัญญัติการศึกษาแห่งชาติ พ.ศ. 2542 และที่แก้ไขเพิ่มเติม พ.ศ. 2545 ตามแนวทางการปฏิบัติตามกรอบมาตรฐานคุณวุฒิระดับอุดมศึกษาแห่งชาติ พ.ศ. 2552 เกณฑ์ว่าด้วยการขอเปิดดำเนินการหลักสูตรแพทยศาสตรบัณฑิต (ฉบับเพิ่มเติมรับรองโดยคณะกรรมการแพทยสภา ในการประชุมครั้งที่ 7/2546 เมื่อวันที่ 10 กรกฎาคม พ.ศ. 2546) ตามพระราชบัญญัติหลักประกันสุขภาพแห่งชาติ พ.ศ. 2545 ตามพระราชบัญญัติ วิชาชีพเวชกรรม พ.ศ. 2525 และตามเกณฑ์มาตรฐานผู้ประกอบการวิชาชีพเวชกรรมของแพทยสภา พ.ศ. 2555 เพื่อผลิตบัณฑิตแพทย์ที่สามารถบริหารสุขภาพโดยยึดคนเป็นศูนย์กลางให้มีความสมบัตินี้พึงประสงค์รวมทั้งความรู้ความสามสรถทางวิชาชีพ (professional competencies) ดังต่อไปนี้

1. พฤตินิสัย เจตคติ คุณธรรมและจริยธรรมแห่งวิชาชีพ (Professional habits, attitudes, moral, and ethics) ได้แก่

1.1 การรักษาเกียรติและธำรงคุณค่าแห่งวิชาชีพ ผู้ประกอบวิชาชีพเวชกรรมพึงมีคุณสมบัติมีคุณธรรม และจริยธรรมที่เหมาะสมต่อวิชาชีพแพทย์ ซื่อสัตย์สุจริตต่อตนเองและวิชาชีพ มีบุคลิกภาพเป็นที่น่าศรัทธา รับผิดชอบต่อผู้ป่วย ทำงานร่วมกับผู้อื่นได้อย่างมีประสิทธิภาพ มุ่งมั่นพัฒนาตนเองอย่างต่อเนื่อง

1.2 การคำนึงถึงผู้ป่วย (patient centered) คำนึงถึงประโยชน์และความปลอดภัยของผู้ป่วยเป็นสำคัญ ให้ความจริงแก่ผู้ป่วย รักษาความลับและเคารพในสิทธิของผู้ป่วย ปกป้องและพิทักษ์สิทธิประโยชน์ของผู้ป่วย

1.3 การคุ้มครองและรับผิดชอบต่อสังคม ดำรงเป็นพลเมืองดีของสังคม แสดงเจตคติที่ดีต่อการบริการสุขภาพแบบองค์รวมเข้าใจความต้องการและข้อจำกัด โดยไม่แบ่งแยกในบริบทของเชื้อชาติ วัฒนธรรม ศาสนา อาชีพ อายุและเพศ

2. ทักษะการสื่อสารและการสร้างสัมพันธภาพ (Communication and interpersonal skills)

ผู้ประกอบวิชาชีพเวชกรรมพึงตระหนักถึงความสำคัญ และมีความสามารถในการติดต่อสื่อสาร และสร้างสัมพันธภาพที่ดีกับผู้ป่วย ญาติผู้ป่วย ผู้ร่วมงาน และผู้เกี่ยวข้อง ดังต่อไปนี้

2.1 หลักสำคัญของการสื่อสาร ตระหนักถึงปัจจัยของคู่สื่อสารที่อาจส่งผลต่อการสื่อสาร สามารถสื่อสารด้วยภาษาพูด ภาษาเขียน และภาษาท่าทาง รวมทั้งใช้สื่อประเภทต่างๆได้อย่างมีประสิทธิภาพและเหมาะสม มีทักษะในการรับรู้และให้ข้อมูลโดยผ่านวิธีการสื่อสารต่างๆอย่างมีวิจารณญาณ สามารถให้ข้อมูลทางการแพทย์ นำเสนอด้วยวาจา อภิปรายในที่ประชุม เขียนรายงานได้อย่างมีประสิทธิภาพ

2.2 การสื่อสารต่อผู้ป่วย มีทักษะในการรับฟังปัญหา เข้าใจความรู้สึกและความวิตกกังวลของผู้ป่วย สามารถตอบคำถาม อธิบาย ให้คำปรึกษาและคำแนะนำอย่างเหมาะสม มีทักษะในการสัมภาษณ์และ

ชักประวัติผู้ป่วย เปิดโอกาสให้ผู้ป่วยมีส่วนร่วมในการตัดสินใจได้อย่างเหมาะสม แสดงความเห็นอกเห็นใจเอื้ออาทร ให้ความมั่นใจ และให้กำลังใจแก่ผู้ป่วย มีทักษะการสื่อสารในสถานการณ์เฉพาะ เช่น การแจ้งข่าวร้าย การขอชันสูตรศพ

2.3 การสื่อสารกับผู้เกี่ยวข้อง สามารถสื่อสารกับผู้ที่เกี่ยวข้องได้อย่างมีประสิทธิภาพ โดยคงความสมดุลระหว่างการเปิดเผยข้อมูลกับการรักษาความลับของผู้ป่วย มีทักษะในการถ่ายทอดความรู้ ทักษะและประสบการณ์แก่ผู้ที่เกี่ยวข้อง สามารถจัดทำบันทึกการแพทย์ ใบรับรองแพทย์ ใบส่งต่อผู้ป่วย และเอกสารทางการแพทย์อื่น ๆ ได้อย่างถูกต้องและเหมาะสม

3. ความรู้พื้นฐานทางการแพทย์ (Scientific knowledge of medicine)

3.1 มีความรู้ความเข้าใจในวิทยาศาสตร์การแพทย์พื้นฐาน ความรู้ความสามารถทางวิชาชีพและทักษะทางคลินิก สามารถค้นคว้าความรู้เพิ่มเติมจากแหล่งข้อมูลต่าง ๆ เพื่อนำไปประยุกต์ใช้ในการตรวจวินิจฉัยและการบำบัดรักษาผู้ป่วย ตลอดจนวางแผนการสร้างเสริมสุขภาพ

3.2 มีความรู้ความเข้าใจในเรื่อง เวชศาสตร์ครอบครัว เวชศาสตร์ชุมชน และอาชีวเวชศาสตร์ เวชจรียศาสตร์ และกฎหมายที่เกี่ยวข้องกับการประกอบวิชาชีพเวชกรรม รวมทั้งศาสตร์ที่เกี่ยวข้อง ระบบคุณภาพ รวมถึงความปลอดภัยของผู้ป่วย (patient safety)

4. การบริหารผู้ป่วย (Patient care) มีความรู้ความสามารถในการรวบรวมข้อมูล กำหนดปัญหา ตั้งสมมติฐาน วางแผนการตรวจวินิจฉัยให้การดูแลรักษาผู้ป่วยได้อย่างเหมาะสม ให้การบริหารผู้ป่วยแบบองค์รวม ตลอดจนมีทักษะการตรวจ การตรวจทางห้องปฏิบัติการ การทำหัตถการที่จำเป็น (Technical and procedural skills)

5. การสร้างเสริมสุขภาพ และระบบบริหารสุขภาพ สุขภาพส่วนบุคคล ชุมชน และประชาชน (Health promotion and health care system: individual, community and population health)

5.1 มีความรู้ความเข้าใจเรื่องการสร้างเสริมสุขภาพ ระบบบริหารสุขภาพ การบริหารแบบองค์รวม

5.2 สามารถให้การบริหารสุขภาพแบบเบ็ดเสร็จ โดยตระหนักความสำคัญของการแพทย์แผนไทยและการแพทย์ทางเลือกต่อการสร้างเสริมสุขภาพ

6. การพัฒนาความรู้ความสามารถทางวิชาชีพอย่างต่อเนื่อง (Continuous professional development) สามารถพัฒนาความรู้ ทักษะ เจตคติ และพฤติกรรม ในการประกอบวิชาชีพเวชกรรมให้มีมาตรฐาน ทันสมัยและตอบสนองต่อความต้องการของผู้ป่วย สังคม อย่างต่อเนื่อง ประยุกต์ความรู้ เทคโนโลยี และทักษะใหม่ได้อย่างเหมาะสม ตระหนักถึงความสำคัญของการพัฒนาคุณภาพงาน การสร้างองค์ความรู้ใหม่จากการปฏิบัติงานประจำวัน และการจัดการความรู้

สำนักวิชาแพทยศาสตร์ ได้รับการอนุมัติให้จัดตั้งโดยสภามหาวิทยาลัยแม่ฟ้าหลวง เมื่อวันที่ 18 มกราคม พ.ศ. 2555 เพื่อสนองต่อนโยบายของรัฐในด้านการเสริมสร้างสุขภาพของประชาชนอย่างครบวงจรและมีคุณภาพ ยกกระดับคุณภาพของหลักประกันสุขภาพถ้วนหน้า ปฏิรูประบบบริหารจัดการทางการแพทย์และสาธารณสุขให้มีประสิทธิภาพ โดยเฉพาะอย่างยิ่ง การพัฒนาและเพิ่มจำนวนแพทย์เพื่อสนองตามความต้องการท้องถิ่นในเขตภาคเหนือตอนบน สำนักวิชาแพทยศาสตร์ มหาวิทยาลัยแม่ฟ้าหลวง ได้รับการรับรองหลักสูตร

แพทยศาสตรบัณฑิต จากแพทยสภา เมื่อวันที่ 7 กุมภาพันธ์ พ.ศ. 2556 และทำการเปิดรับนักศึกษารุ่นแรก ในปีการศึกษา 2556 จำนวน 32 คน โดยมี ศาสตราจารย์เกียรติคุณ พลโท นายแพทย์ นพดล วรอุไร อดีต ประธานราชวิทยาลัยศัลยแพทย์แห่งประเทศไทย ดำรงตำแหน่งคณบดีสำนักวิชาแพทยศาสตร์ มหาวิทยาลัยแม่ฟ้าหลวง ปัจจุบันมีนักศึกษาแพทย์จำนวน 4 รุ่น โดยนักศึกษาแพทย์รุ่นที่ 1 ไปศึกษาในชั้นคลินิก ณ โรงพยาบาลเจริญกรุงประชารักษ์และโรงพยาบาลกลาง กรุงเทพมหานคร ตั้งแต่วันที่ 1 พฤษภาคม พ.ศ. 2559

2. โครงสร้างองค์กร

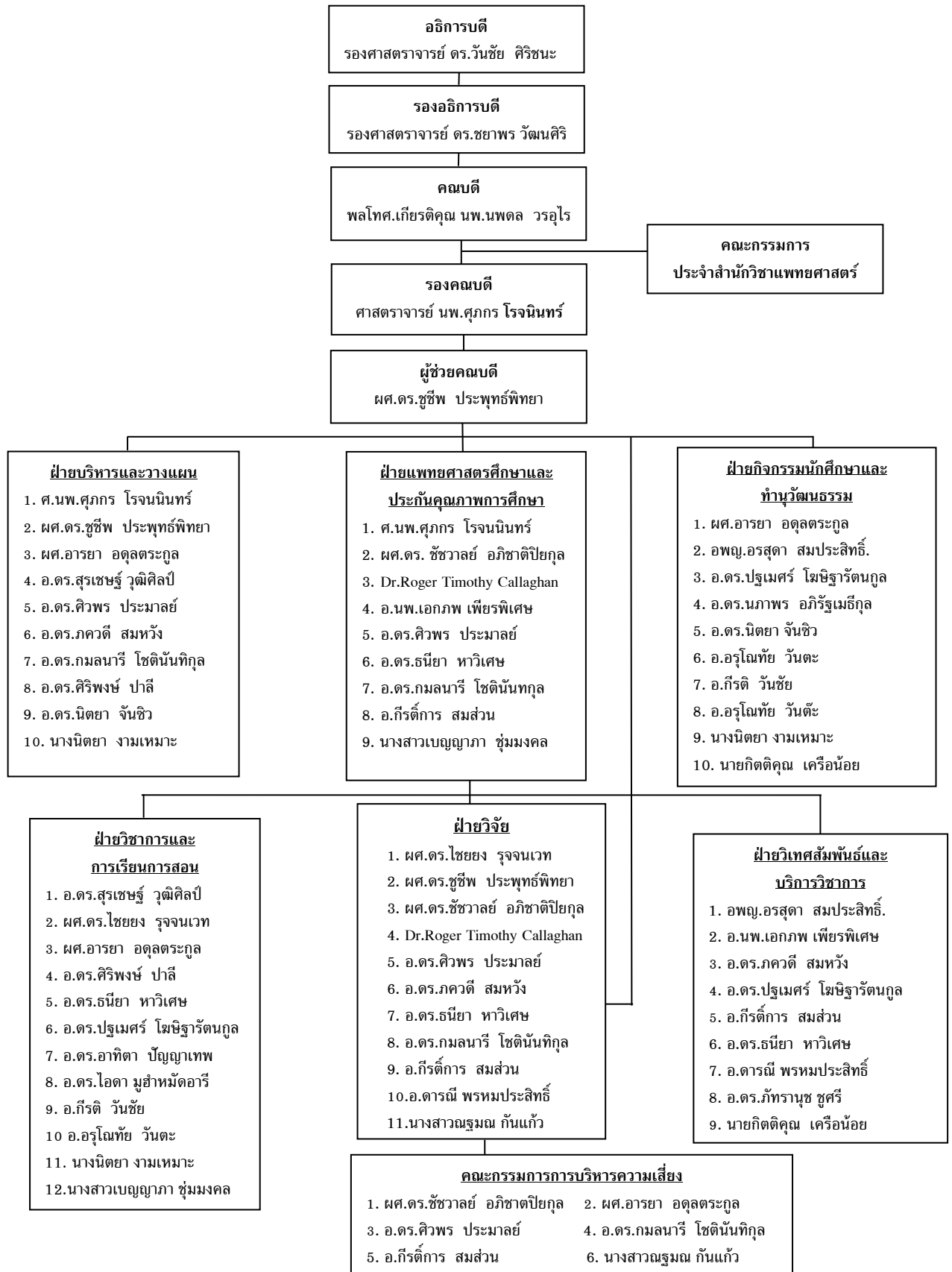

รายงานผลการประเมินคุณภาพการศึกษาภายใน
ประจำปีการศึกษา 2558
ระดับสำนักวิชา

บทสรุปผู้บริหาร

การประเมินคุณภาพระดับสำนักวิชา สำนักวิชาแพทยศาสตร์ ประจำปีการศึกษา 2557 (สิงหาคม 2558 – กรกฎาคม 2559)

สำนักวิชาแพทยศาสตร์ได้ประเมินตนเองตามองค์ประกอบและตัวบ่งชี้การประกันคุณภาพการศึกษาโดยได้รายงานผลการดำเนินงานขององค์ประกอบและตัวบ่งชี้ของสำนักงานคณะกรรมการการอุดมศึกษา (สกอ.) จำนวน 13 ตัวบ่งชี้ ซึ่งเน้นปัจจัยนำเข้าและกระบวนการ โดยมีรายละเอียดดังนี้

องค์ประกอบที่ 1 การผลิตบัณฑิต	(6 ตัวบ่งชี้)
องค์ประกอบที่ 2 การวิจัย	(3 ตัวบ่งชี้)
องค์ประกอบที่ 3 การบริการวิชาการ	(1 ตัวบ่งชี้)
องค์ประกอบที่ 4 การทำนุบำรุงศิลปและวัฒนธรรม	(1 ตัวบ่งชี้)
องค์ประกอบที่ 5 การบริหารจัดการ	(2 ตัวบ่งชี้)

รายนามคณะกรรมการตรวจประเมินคุณภาพการศึกษาภายใน

ตามคำสั่งมหาวิทยาลัยแม่ฟ้าหลวง ที่ 1793/2559 ลงวันที่ 23 สิงหาคม พ.ศ. 2559 มหาวิทยาลัยแม่ฟ้าหลวงได้แต่งตั้งคณะกรรมการประเมินคุณภาพการศึกษาภายใน ระดับสำนักวิชา เพื่อทำหน้าที่เป็นกรรมการประเมินคุณภาพภายใน สำนักวิชาแพทยศาสตร์ ประจำปีการศึกษา 2558 ดังนี้

1. รองศาสตราจารย์กัลณกา สาธิตธาดา	ประธาน
2. นายแพทย์จีโรจน์ สุรพันธ์	กรรมการ
3. รองศาสตราจารย์ ดร.รัชณี สรรเสริญ	กรรมการ
4. หัวหน้าส่วนประกันคุณภาพการศึกษาและพัฒนาหลักสูตร	กรรมการและเลขานุการ
5. นางศิริขวัญ ปัญสมคิด	ผู้ช่วยเลขานุการ

(อ้างอิง คำสั่งมหาวิทยาลัยแม่ฟ้าหลวงที่ 1793/2559 ลงวันที่ 23 สิงหาคม พ.ศ. 2559)

คณะกรรมการประเมินคุณภาพการศึกษา ได้ดำเนินการประเมินสำนักวิชา ในวันอังคารที่ 11 ตุลาคม 2559 โดยใช้กระบวนการพบผู้บริหารของสำนักวิชา เพื่อสอบถามข้อมูลบริบททั่วไปของสำนักวิชา สัมภาษณ์อาจารย์ประจำสำนักวิชา สัมภาษณ์ผู้แทนนักศึกษา ตรวจสอบข้อมูลที่เกี่ยวข้องจากเอกสาร/หลักฐานของสำนักวิชา พร้อมทั้งรายงานผลการประเมินต่อผู้บริหาร อาจารย์ประจำหลักสูตร เพื่อพิจารณา โดยเปิดโอกาสให้สามารถส่งข้อมูลเพิ่มเติมได้ภายใน 7 วัน หลังจากได้รับทราบผลการประเมินด้วยวาจาไปแล้ว

ผลการประเมินโดยคณะกรรมการประเมินคุณภาพการศึกษาภายใน ระดับสำนักวิชา

มหาวิทยาลัยแม่ฟ้าหลวง ประจำปีการศึกษา 2558

จากผลการประเมินคุณภาพภายใน ประจำปีการศึกษา 2558 สำนักวิชาแพทยศาสตร์ มีผลการประเมินคุณภาพตามองค์ประกอบ ดังนี้

องค์ประกอบคุณภาพ	คะแนนการประเมินเฉลี่ย				ผลการประเมิน
	ปัจจัยนำเข้า	กระบวนการ	ผลผลิตหรือผลลัพธ์	รวม	
องค์ประกอบที่ 1 การผลิตบัณฑิต	4.08	4.00	-	4.04	ระดับดี
องค์ประกอบที่ 2 การวิจัย	1.48	5.00	5.00	3.83	ระดับดี
องค์ประกอบที่ 3 การบริการวิชาการ	-	3.00	-	3.00	ระดับพอใช้
องค์ประกอบที่ 4 การทำนุบำรุงศิลปและวัฒนธรรม	-	5.00	-	5.00	ระดับดีมาก
องค์ประกอบที่ 5 การบริหารจัดการ	-	4.50	-	4.50	ระดับดี
เฉลี่ยรวมทุกตัวบ่งชี้ของ ทุกองค์ประกอบ	3.21	4.29	5.00	4.06	ระดับดี
ผลการประเมิน	ระดับพอใช้	ระดับดี	ระดับดีมาก		

ข้อสรุปตามองค์ประกอบคุณภาพ

ผลการประเมินตาม องค์ประกอบคุณภาพ 5 องค์ประกอบ พบว่า ภาพรวมอยู่ในระดับดี ค่าเฉลี่ย 4.06 เมื่อพิจารณาในมุมมองตามระบบ พบว่า ปัจจัยนำเข้า อยู่ในระดับพอใช้ ค่าเฉลี่ย 3.21 กระบวนการ อยู่ในระดับดี ค่าเฉลี่ย 4.29 และผลผลิต อยู่ในระดับดีมาก ค่าเฉลี่ย 5.00

สำหรับรายองค์ประกอบพบว่า องค์ประกอบที่อยู่ในระดับดีมาก มีจำนวน 1 องค์ประกอบ คือ องค์ประกอบที่ 4 การทำนุบำรุงศิลปและวัฒนธรรม ค่าเฉลี่ย 5.00 อยู่ในระดับดี มีจำนวน 3 องค์ประกอบ คือ องค์ประกอบที่ 1 การผลิตบัณฑิต ค่าเฉลี่ย 4.04 องค์ประกอบที่ 2 การวิจัย ค่าเฉลี่ย 3.83 และ องค์ประกอบที่ 5 การบริหารจัดการ ค่าเฉลี่ย 4.50 และอยู่ในระดับพอใช้ มีจำนวน 1 องค์ประกอบ คือ องค์ประกอบที่ 3 การบริการวิชาการ ค่าเฉลี่ย 3.00

- หมายเหตุ : ระดับคุณภาพ
- 0.00-1.50 การดำเนินงานต้องปรับปรุงเร่งด่วน
 - 1.51-2.50 การดำเนินงานต้องปรับปรุง
 - 2.51-3.50 การดำเนินงานระดับพอใช้
 - 3.51-4.50 การดำเนินงานระดับดี
 - 4.51-5.00 การดำเนินงานระดับดีมาก

ผลการประเมิน สำนักวิชาแพทยศาสตร์

ตัวบ่งชี้คุณภาพ	(ข้อ/ร้อยละ/ คะแนน)	ผลการประเมินตนเอง		ผลประเมินโดยกรรมการ		บรรลุ เป้าหมาย	คะแนนการประเมิน		หมายเหตุ
		ตัวตั้ง	ผลลัพธ์	ตัวตั้ง	ผลลัพธ์		ประเมิน ตนเอง	ประเมิน โดย กรรมการ	
		ตัวหาร		ตัวหาร					
องค์ประกอบที่ 1 การผลิตบัณฑิต									
การประกันคุณภาพระดับหลักสูตร (ระบุจำนวนหลักสูตรที่สำนักวิชาเปิดสอนในทุก ระดับการศึกษา)									
ระดับปริญญาตรี		1 หลักสูตร							
1. หลักสูตรแพทยศาสตรบัณฑิต		ผ่าน							
ตัวบ่งชี้ 1.1									
ตัวบ่งชี้ 1.2	ร้อยละ	21	72.41	22	75.86	/	5.00	5.00	
		29		29					
ตัวบ่งชี้ 1.3	ร้อยละ	11	37.93	11	37.93	/	3.16	3.16	
		29		29					
ตัวบ่งชี้ 1.4	คะแนน								

ตัวบ่งชี้ คุณภาพ	(ข้อ/ร้อยละ/ คะแนน)	ผลการประเมินตนเอง		ผลประเมินโดยกรรมการ		บรรลุ เป้าหมาย	คะแนนการประเมิน		หมายเหตุ
		ตัวตั้ง	ผลลัพธ์	ตัวตั้ง	ผลลัพธ์		ประเมิน ตนเอง	ประเมิน โดย กรรมการ	
		ตัวหาร		ตัวหาร					
ตัวบ่งชี้ 1.5	ข้อ	5	ข้อ (1,2,3,4,5)	6	ข้อ (1,2,3,4,5,6)	/	4.00	5.00	ข้อที่ 3 N/A ข้อที่ 6 N/A
ตัวบ่งชี้ 1.6	ข้อ	6	ข้อ (1,2,3,4,5,6)	3	ข้อ (1,2,3,4,5,6)	/	5.00	3.00	ข้อที่ 4 ไม่พบการประเมิน ตามวัตถุประสงค์ของ กิจกรรมอย่างครบถ้วน ข้อที่ 5 ไม่พบการประเมิน ความสำเร็จตาม วัตถุประสงค์ของแผน ข้อที่ 6 ไม่พบการนำผลการ ประเมินไปปรับปรุง
องค์ประกอบที่ 2 การวิจัย									
ตัวบ่งชี้ 2.1	ข้อ	6	ข้อ (1,2,3,4,5,6)	6	ข้อ (1,2,3,4,5,6)	/	5.00	5.00	ข้อ 5 เพิ่มข้อมูลการพัฒนา สมรรถนะอาจารย์ การสร้าง ขวัญและกำลังใจ

ตัวบ่งชี้ คุณภาพ	(ข้อ/ร้อยละ/ คะแนน)	ผลการประเมินตนเอง		ผลประเมินโดยกรรมการ		บรรลุ เป้าหมาย	คะแนนการประเมิน		หมายเหตุ
		ตัวตั้ง	ผลลัพธ์	ตัวตั้ง	ผลลัพธ์		ประเมิน ตนเอง	ประเมิน โดย กรรมการ	
		ตัวหาร		ตัวหาร					
ตัวบ่งชี้ 2.2	บาท/ 60,000 คน	400,000.00 25	16000.00	400,000.00 27	14,814.81	X	1.60	1.48	จำนวนอาจารย์ที่ปฏิบัติงาน จริง 27 คน งภายใน 400,000 บาท
ตัวบ่งชี้ 2.3	ร้อยละ	8.8 27	32.59	9 29	31.03	/	5.00	5.00	มี 11 ชั้น ค่าน้ำหนัก 0.4*3 , 0.8*1 , 1.00*7 รวม 9.0
องค์ประกอบที่ 3 การบริการวิชาการ									
ตัวบ่งชี้ 3.1	ข้อ	6	ข้อ (1,2,3,4,5,6)	3	ข้อ (1,2,3,4,5,6)	/	5.00	3.00	ข้อ 2 ไม่พบรายวิชา มคอ3 ที่มีการบูรณาการเข้ากับการ บริการวิชาการ ข้อ 4 ไม่พบการประเมิน ความสำเร็จของแผน ข้อ 5 ไม่พบการนำผล ประเมินการพัฒนาหรือ ปรับปรุง

ตัวบ่งชี้ คุณภาพ	(ข้อ/ร้อยละ/ คะแนน)	ผลการประเมินตนเอง		ผลประเมินโดยกรรมการ		บรรลุ เป้าหมาย	คะแนนการประเมิน		หมายเหตุ
		ตัวตั้ง	ผลลัพธ์	ตัวตั้ง	ผลลัพธ์		ประเมิน ตนเอง	ประเมิน โดย กรรมการ	
		ตัวหาร		ตัวหาร					
องค์ประกอบที่ 4 การทำนุบำรุงศิลปะและวัฒนธรรม									
ตัวบ่งชี้ 4.1	ข้อ	6	ข้อ (1,2,3,4,5,6)	6	ข้อ (1,2,3,4,5,6,7)	/	5.00	5.00	
องค์ประกอบที่ 5 การบริหารจัดการ									
ตัวบ่งชี้ 5.1	ข้อ	7	ข้อ (1,2,3,4,5,6,7)	6	ข้อ (1,2,3,4,5,6,7)	/	5.00	4.00	ข้อ 2 (N/A) ไม่พบการนำ ข้อมูลต้นทุนต่อหน่วยมา วิเคราะห์ความคุ้มค่าของการ บริหารหลักสูตร ข้อ 5 ไม่พบแนวปฏิบัติที่ดี จากกระบวนการจัดการ ความรู้ภายในสำนักวิชา
ตัวบ่งชี้ 5.2	ข้อ	6	ข้อ (1,2,3,4,5,6)	6	ข้อ (1,2,3,4,5,6)	/	5.00	5.00	ข้อ 4 N/A เนื่องจากใน ระบบ WFME ในการบริหาร จัดการ ข้อ 5 N/A รอผลจากการ ประเมินโดยระบบ WFME
ค่าเฉลี่ยรวม							4.43	4.06	

ข้อเสนอแนะเพื่อการพัฒนา
จากการประเมินคุณภาพการศึกษา สำนักวิชาแพทยศาสตร์
ประจำปีการศึกษา 2558

องค์ประกอบที่ 1 การผลิตบัณฑิต

จุดเด่น

ระบบการดูแลให้คำปรึกษาและการช่วยเหลือนักศึกษาเป็นไปอย่างใกล้ชิดและรวดเร็ว โดยมีระบบการจัดอาจารย์ที่ปรึกษาและอาจารย์ที่ดูแลเรื่องผลการเรียน

จุดที่ควรพัฒนา

1. การกำหนดตัวชี้วัดตามวัตถุประสงค์ของโครงการ/กิจกรรม
2. การประเมินตามวัตถุประสงค์ของโครงการ/กิจกรรม

ข้อเสนอแนะในการปรับปรุง

1. ควรทบทวนวัตถุประสงค์ของแผนกิจการนักศึกษาให้สอดคล้องกับอัตลักษณ์ของนักศึกษา
2. ควรมีการกำหนดตัวชี้วัดตามวัตถุประสงค์ของโครงการ/กิจกรรม และเลือกใช้เครื่องมือวัดให้มีความเหมาะสม
3. ควรมีการประเมินโครงการ/กิจกรรม ตามวัตถุประสงค์ที่กำหนดไว้ และนำผลการประเมินมาพัฒนาและปรับปรุงการดำเนินการต่อไป

องค์ประกอบที่ 2 การวิจัย

จุดเด่น

ผลงานทางวิชาการที่ได้รับการตีพิมพ์เผยแพร่ในระดับนานาชาติ และได้รับอนุสิทธิบัตร

จุดที่ควรพัฒนา

เงินสนับสนุนงานวิจัยจากภายนอก

ข้อเสนอแนะในการปรับปรุง

การแสวงหาแหล่งทุนวิจัยจากภายนอกให้มากยิ่งขึ้น

องค์ประกอบที่ 3 การบริการวิชาการ

จุดที่ควรพัฒนา

1. การกำหนดตัวชี้วัดตามวัตถุประสงค์ของโครงการ/กิจกรรมบริการวิชาการแก่สังคม
2. การประเมินตามวัตถุประสงค์ของโครงการ/กิจกรรม

ข้อเสนอแนะในการปรับปรุง

1. ควรมีการกำหนดตัวชี้วัดตามวัตถุประสงค์ของโครงการ/กิจกรรม และเลือกใช้เครื่องมือวัดให้มีความเหมาะสม
2. ควรมีการประเมินความสำเร็จของแผนของโครงการ/กิจกรรมบริการวิชาการแก่สังคมตามวัตถุประสงค์ที่กำหนดไว้ และนำผลการประเมินมาพัฒนาและปรับปรุงการดำเนินการต่อไป
3. ควรระบุรายละเอียดของแผนการใช้ประโยชน์จากการบริการวิชาการต่อการพัฒนานักศึกษา ชุมชน หรือสังคมให้ชัดเจน

องค์ประกอบที่ 4 การทำนุบำรุงศิลปะและวัฒนธรรม

จุดที่ควรพัฒนา

1. การกำหนดตัวชี้วัดตามวัตถุประสงค์ของโครงการ/กิจกรรมการทำนุบำรุงศิลปะและวัฒนธรรมให้ชัดเจน
2. การประเมินตามวัตถุประสงค์ของโครงการ/กิจกรรม โดยเลือกเครื่องมือการประเมินให้เหมาะสม

ข้อเสนอแนะในการปรับปรุง

ควรทบทวนตัวชี้วัดความสำเร็จตามวัตถุประสงค์ของโครงการ/กิจกรรม

องค์ประกอบที่ 5 การบริหารจัดการ

จุดเด่น

ผู้นำมีวิสัยทัศน์ในการบริหารสำนักวิชา

จุดที่ควรพัฒนา

1. การจัดทำแผนกลยุทธ์ทางการเงิน
2. การกำหนดประเด็นความรู้ในด้านการผลิตบัณฑิตและการวิจัยให้ชัดเจน
3. การกำหนดแผนพัฒนาบุคลากรสายปฏิบัติงานเพื่อรองรับการขยายงานของสำนักวิชาต่อไปในอนาคต

ข้อเสนอแนะในการปรับปรุง

1. ควรวิเคราะห์ข้อมูลทางการเงิน เพื่อนำมาจัดทำแผนกลยุทธ์ทางการเงินที่สมบูรณ์ อันประกอบด้วยต้นทุนต่อหน่วยของหลักสูตร สัดส่วนค่าใช้จ่ายในการพัฒนานักศึกษา บุคลากร การจัดการศึกษาอย่างต่อเนื่อง
2. ควรมีการแลกเปลี่ยนเรียนรู้ในประเด็นความรู้ด้านการผลิตและการวิจัยที่ได้กำหนดและนำมาถึงแนวปฏิบัติที่ดีที่สามารถนำมาใช้ปฏิบัติงานได้

3. ควรจัดทำแผนพัฒนาบุคลากรสายปฏิบัติการ โดยเฉพาะการเพิ่มสมรรถนะการทำงานของบุคลากร เพื่อเตรียมรองรับการขยายงานของสำนักวิชา รวมถึงควรพิจารณาหาแนวทางในการเสริมสร้างขวัญกำลังใจของบุคลากรสายปฏิบัติการเพิ่มขึ้น

ภาคผนวก

ประมวลภาพ

ประมวลภาพ

รายงานผลการประเมินคุณภาพการศึกษาภายใน ระดับสำนักวิชา
สำนักวิชาแพทยศาสตร์
วันอังคารที่ 11 ตุลาคม 2559





คำสั่งมหาวิทยาลัยแม่ฟ้าหลวง

ที่ ๒๓๓๓/ ๒๕๕๙

เรื่อง แต่งตั้งคณะกรรมการประเมินคุณภาพการศึกษาภายใน ระดับสำนักวิชา
มหาวิทยาลัยแม่ฟ้าหลวง ประจำปีการศึกษา ๒๕๕๘

ตามที่ มหาวิทยาลัยแม่ฟ้าหลวงได้กำหนดนโยบายการประกันคุณภาพการศึกษา เพื่อเป็นการพัฒนาระบบและกลไกในการพัฒนาคุณภาพการศึกษาของมหาวิทยาลัย โดยส่งเสริมและสนับสนุนให้มีการตรวจสอบและประเมินคุณภาพการศึกษาภายใน เป็นประจำทุกปีการศึกษา ซึ่งเป็นไปตามพระราชบัญญัติการศึกษาแห่งชาติกำหนดไว้ นั้น

เพื่อให้การดำเนินงานด้านการประกันคุณภาพการศึกษาเป็นไปด้วยความเรียบร้อยและสอดคล้องกับนโยบายการประกันคุณภาพการศึกษาของมหาวิทยาลัยแม่ฟ้าหลวง อาศัยอำนาจตามความใน มาตรา ๒๖ แห่งพระราชบัญญัติมหาวิทยาลัยแม่ฟ้าหลวง พ.ศ. ๒๕๕๑ จึงเห็นควรแต่งตั้งคณะกรรมการประเมินคุณภาพการศึกษาภายใน ระดับสำนักวิชา มหาวิทยาลัยแม่ฟ้าหลวง ประจำปีการศึกษา ๒๕๕๘ ดังต่อไปนี้

คณะกรรมการประเมินสำนักวิชาทันตแพทยศาสตร์

- | | |
|--|---------------------|
| ๑. รองศาสตราจารย์ ดร.เอกชัย แสงอินทร์ | ประธาน |
| ๒. รองศาสตราจารย์ ดร.ชมนาด พงนามาตร | กรรมการ |
| ๓. ผู้ช่วยศาสตราจารย์ ดร.ชัชวาลย์ อภิชาติปิยกุล | กรรมการ |
| ๔. หัวหน้าส่วนประกันคุณภาพการศึกษาและพัฒนาหลักสูตร | กรรมการและเลขานุการ |
| ๕. นางศิริขวัญ ปัญสมิต | ผู้ช่วยเลขานุการ |

คณะกรรมการประเมินสำนักวิชาแพทยศาสตร์

- | | |
|--|---------------------|
| ๑. รองศาสตราจารย์กัลณกา สาธิตธาดา | ประธาน |
| ๒. นายแพทย์จิโรจน์ สุรพันธ์ | กรรมการ |
| ๓. รองศาสตราจารย์ ดร.รัชนี สรรเสริญ | กรรมการ |
| ๔. หัวหน้าส่วนประกันคุณภาพการศึกษาและพัฒนาหลักสูตร | กรรมการและเลขานุการ |
| ๕. นางศิริขวัญ ปัญสมิต | ผู้ช่วยเลขานุการ |

/คณะกรรมการ...

คณะกรรมการประเมินสำนักวิชาพยาบาลศาสตร์

- | | |
|--|---------------------|
| ๑. อาจารย์ ดร.เบญจมา เตากกล้า | ประธาน |
| ๒. ผู้ช่วยศาสตราจารย์ ดร.ชัชวาลย์ อภิชาติปิยกุล | กรรมการ |
| ๓. อาจารย์ ดร.สุวรรณา เดชาทัย | กรรมการ |
| ๔. หัวหน้าส่วนประกันคุณภาพการศึกษาและพัฒนาหลักสูตร | กรรมการและเลขานุการ |
| ๕. นางศิริขวัญ ปัญสมคิด | ผู้ช่วยเลขานุการ |

คณะกรรมการประเมินสำนักวิชาเวชศาสตร์ชะลอวัยและฟื้นฟูสุขภาพ

- | | |
|--|---------------------|
| ๑. รองศาสตราจารย์อุษณีย์ คำประกอบ | ประธาน |
| ๒. รองศาสตราจารย์กัลณกา สาธิตธาดา | กรรมการ |
| ๓. ผู้ช่วยศาสตราจารย์ ดร.มัชฌิมา นราติศร | กรรมการ |
| ๔. หัวหน้าส่วนประกันคุณภาพการศึกษาและพัฒนาหลักสูตร | กรรมการและเลขานุการ |
| ๕. นางศิริขวัญ ปัญสมคิด | ผู้ช่วยเลขานุการ |

คณะกรรมการประเมินสำนักวิชาวิทยาศาสตร์สุขภาพ

- | | |
|--|---------------------|
| ๑. รองศาสตราจารย์ ดร.ยุวดี รอดจากภัย | ประธาน |
| ๒. ผู้ช่วยศาสตราจารย์ ดร.มัชฌิมา นราติศร | กรรมการ |
| ๓. ผู้ช่วยศาสตราจารย์ ดร.ชมพูนุช โสภากาจารย์ | กรรมการ |
| ๔. หัวหน้าส่วนประกันคุณภาพการศึกษาและพัฒนาหลักสูตร | กรรมการและเลขานุการ |
| ๕. นางสาวกัลยาณิน อินันท์ | ผู้ช่วยเลขานุการ |

คณะกรรมการประเมินสำนักวิชาวิทยาศาสตร์

- | | |
|--|---------------------|
| ๑. รองศาสตราจารย์พิษณุ เจียวคุณ | ประธาน |
| ๒. ผู้ช่วยศาสตราจารย์ น.อ.ดร.ธงชัย อยู่ญาติวงศ์ | กรรมการ |
| ๓. อาจารย์ ดร.จุฑามาศ นิวัฒน์ | กรรมการ |
| ๔. หัวหน้าส่วนประกันคุณภาพการศึกษาและพัฒนาหลักสูตร | กรรมการและเลขานุการ |
| ๕. นางสาวกัลยาณิน อินันท์ | ผู้ช่วยเลขานุการ |

คณะกรรมการประเมินสำนักวิชาอุตสาหกรรมเกษตร

- | | |
|--|---------------------|
| ๑. รองศาสตราจารย์อุษณีย์ คำประกอบ | ประธาน |
| ๒. อาจารย์ ดร.ภาณุพงษ์ ใจวุฒิ | กรรมการ |
| ๓. อาจารย์ ดร.สุวรรณา เดชาทัย | กรรมการ |
| ๔. หัวหน้าส่วนประกันคุณภาพการศึกษาและพัฒนาหลักสูตร | กรรมการและเลขานุการ |
| ๕. นางสาวลินราพร ภิระบัน | ผู้ช่วยเลขานุการ |

/คณะกรรมการ...

คณะกรรมการประเมินสำนักวิชาเทคโนโลยีสารสนเทศ

- | | |
|--|---------------------|
| ๑. ผู้ช่วยศาสตราจารย์ ดร.ดวงรักษ์ นันทิวสารกุล | ประธาน |
| ๒. รองศาสตราจารย์กัลณกา สาธิตธาดา | กรรมการ |
| ๓. อาจารย์ ดร.สุวรรณา เตชะทัย | กรรมการ |
| ๔. หัวหน้าส่วนประกันคุณภาพการศึกษาและพัฒนาหลักสูตร | กรรมการและเลขานุการ |
| ๕. นางสาวลินราพร ภิระบัน | ผู้ช่วยเลขานุการ |

คณะกรรมการประเมินสำนักวิชาวิทยาศาสตร์เครื่องสำอาง

- | | |
|--|---------------------|
| ๑. ผู้ช่วยศาสตราจารย์ ดร.ดวงรักษ์ นันทิวสารกุล | ประธาน |
| ๒. ผู้ช่วยศาสตราจารย์ ดร.มัชฌิมา นราติศร | กรรมการ |
| ๓. ผู้ช่วยศาสตราจารย์ น.อ.ดร.ธงชัย อยู่ญาติวงศ์ | กรรมการ |
| ๔. หัวหน้าส่วนประกันคุณภาพการศึกษาและพัฒนาหลักสูตร | กรรมการและเลขานุการ |
| ๕. นางเกษมศรี คงมีลาภ | ผู้ช่วยเลขานุการ |

คณะกรรมการประเมินสำนักวิชานิติศาสตร์

- | | |
|--|---------------------|
| ๑. รองศาสตราจารย์ประดิษฐ์ มีสุข | ประธาน |
| ๒. รองศาสตราจารย์กัลณกา สาธิตธาดา | กรรมการ |
| ๓. อาจารย์พรพิมล บุญทริก | กรรมการ |
| ๔. หัวหน้าส่วนประกันคุณภาพการศึกษาและพัฒนาหลักสูตร | กรรมการและเลขานุการ |
| ๕. นางเกษมศรี คงมีลาภ | ผู้ช่วยเลขานุการ |

คณะกรรมการประเมินสำนักวิชาการจัดการ

- | | |
|--|---------------------|
| ๑. ผู้ช่วยศาสตราจารย์เสาวณี ใจรักษ์ | ประธาน |
| ๒. ผู้ช่วยศาสตราจารย์ ดร.มัชฌิมา นราติศร | กรรมการ |
| ๓. ผู้ช่วยศาสตราจารย์วีระพงษ์ บึงไกร | กรรมการ |
| ๔. อาจารย์นวลจันทร์ แจ็งจิตร | กรรมการ |
| ๕. หัวหน้าส่วนประกันคุณภาพการศึกษาและพัฒนาหลักสูตร | กรรมการและเลขานุการ |
| ๖. นางสาวลินราพร ภิระบัน | ผู้ช่วยเลขานุการ |

คณะกรรมการประเมินสำนักวิชาศิลปศาสตร์

- | | |
|--|---------------------|
| ๑. รองศาสตราจารย์ประดิษฐ์ มีสุข | ประธาน |
| ๒. อาจารย์ ดร.ปิยธิดา เพียรลูประสิทธิ์ | กรรมการ |
| ๓. อาจารย์อาทิตย์ ปาทาน | กรรมการ |
| ๔. หัวหน้าส่วนประกันคุณภาพการศึกษาและพัฒนาหลักสูตร | กรรมการและเลขานุการ |
| ๕. นางเกษมศรี คงมีลาภ | ผู้ช่วยเลขานุการ |

คณะกรรมการประเมินสำนักวิชานวัตกรรมสังคม

- | | |
|--|---------------------|
| ๑. รองศาสตราจารย์สุปราณี อัทธเสรี | ประธาน |
| ๒. ผู้ช่วยศาสตราจารย์ ดร.อรุณี หงษ์ศิริวัฒน์ | กรรมการ |
| ๓. อาจารย์ ดร.ปิยธิดา เพ็ชรลุประสิทธิ์ | กรรมการ |
| ๔. หัวหน้าส่วนประกันคุณภาพการศึกษาและพัฒนาหลักสูตร | กรรมการและเลขานุการ |
| ๕. นางศิริขวัญ ปัญสมคิด | ผู้ช่วยเลขานุการ |

คณะกรรมการประเมินสำนักวิชาเงินวิทยา

- | | |
|--|---------------------|
| ๑. รองศาสตราจารย์ ดร.วิวัฒนา พัดเกิด | ประธาน |
| ๒. รองศาสตราจารย์กัลณกา สาธิตธาดา | กรรมการ |
| ๓. ผู้ช่วยศาสตราจารย์วีระพงษ์ บึงไกร | กรรมการ |
| ๔. หัวหน้าส่วนประกันคุณภาพการศึกษาและพัฒนาหลักสูตร | กรรมการและเลขานุการ |
| ๕. นางสาวกัลยาณิน อินันท์ | ผู้ช่วยเลขานุการ |

หน้าที่

- ให้คณะกรรมการประเมินคุณภาพการศึกษา ระดับสำนักวิชา มีหน้าที่และความรับผิดชอบ ดังนี้
๑. ศึกษารายงานการประเมินตนเอง (SAR) ของสำนักวิชา เพื่อดำเนินการตรวจสอบและประเมินคุณภาพตามองค์ประกอบ ตัวบ่งชี้ และเกณฑ์การประเมิน ของสำนักงานคณะกรรมการการอุดมศึกษา (สกอ.)
 ๒. เสนอรายงานผลการประเมินคุณภาพ ระดับสำนักวิชา ต่อผู้บริหารและคณาจารย์ของสำนักวิชา
 ๓. ให้ข้อคิดเห็นและข้อเสนอแนะ เพื่อพัฒนาระบบการบริหารจัดการ และการดำเนินงานตามภารกิจของสำนักวิชา

ทั้งนี้ ตั้งแต่บัดนี้เป็นต้นไป

สั่ง ณ วันที่ ๒๓ สิงหาคม พ.ศ. ๒๕๕๙

 (รองศาสตราจารย์ ดร.วันชัย คิริชนะ)
 อธิการบดีมหาวิทยาลัยแม่ฟ้าหลวง



คำสั่งมหาวิทยาลัยแม่ฟ้าหลวง

ที่ ๒๐๑๕ / ๒๕๕๙

เรื่อง เปลี่ยนแปลงคณะกรรมการประเมินคุณภาพการศึกษาภายใน ระดับสำนักวิชา
มหาวิทยาลัยแม่ฟ้าหลวง ประจำปีการศึกษา ๒๕๕๘

.....

ตามที่ มหาวิทยาลัยแม่ฟ้าหลวง ได้แต่งตั้งคณะกรรมการประเมินคุณภาพการศึกษาภายใน ระดับสำนักวิชา มหาวิทยาลัยแม่ฟ้าหลวง ประจำปีการศึกษา ๒๕๕๘ ตามคำสั่งที่ ๑๗๙๓/๒๕๕๙ ลงวันที่ ๒๓ สิงหาคม พ.ศ. ๒๕๕๙ ไปแล้วนั้น

เพื่อให้การดำเนินงานเป็นไปด้วยความเรียบร้อยและมีประสิทธิภาพ อาศัยอำนาจตามความในมาตรา ๒๖ แห่งพระราชบัญญัติมหาวิทยาลัยแม่ฟ้าหลวง พ.ศ. ๒๕๔๑ จึงขอเปลี่ยนแปลงคณะกรรมการประกันคุณภาพการศึกษาภายใน ระดับสำนักวิชา มหาวิทยาลัยแม่ฟ้าหลวง ประจำปีการศึกษา ๒๕๕๘ ดังต่อไปนี้

คณะกรรมการประเมินสำนักวิชาวิทยาศาสตร์สุขภาพ

เดิมเป็น

- | | |
|--|---------|
| ๑. ผู้ช่วยศาสตราจารย์ ดร.มชณิมา นราดิศร | กรรมการ |
| ๒. ผู้ช่วยศาสตราจารย์ ดร.ชมพูนุช โสภการีย์ | กรรมการ |

เปลี่ยนเป็น

- | | |
|-------------------------------|---------|
| ๑. อาจารย์ ดร.สุวรรณา เดชาทัย | กรรมการ |
| ๒. อาจารย์ ดร.ภาณุพงษ์ ใจวุฒิ | กรรมการ |

หน้าที่

ให้คณะกรรมการประเมินคุณภาพการศึกษา ระดับหลักสูตร มีหน้าที่และความรับผิดชอบ ดังนี้

๑. ศึกษารายงานการประเมินตนเอง (SAR) ของสำนักวิชา เพื่อดำเนินการตรวจสอบและประเมินคุณภาพตามองค์ประกอบ ตัวบ่งชี้ และเกณฑ์การประเมินของสำนักงานคณะกรรมการการอุดมศึกษา (สกอ.)
๒. เสนอรายงานผลการประเมินคุณภาพ ระดับสำนักวิชา ต่อผู้บริหารและคณาจารย์ของสำนักวิชา

๓. ให้ข้อคิดเห็นและข้อเสนอแนะ เพื่อพัฒนาระบบการบริหารจัดการและการ
ดำเนินงานตามภารกิจของสำนักวิชา

ทั้งนี้ ตั้งแต่บัดนี้เป็นต้นไป

สั่ง ณ วันที่ ๑๓ กันยายน พ.ศ. ๒๕๕๙

หม่อมหลวง นพดิลก

(ผู้ช่วยศาสตราจารย์ ดร.มัชฌิมา นราติศร)

รองอธิการบดี ปฏิบัติการแทน

อธิการบดีมหาวิทยาลัยแม่ฟ้าหลวง



คำสั่งมหาวิทยาลัยแม่ฟ้าหลวง

ที่ ๒๑๗๐ / ๒๕๕๙

เรื่อง เปลี่ยนแปลงคณะกรรมการประเมินคุณภาพการศึกษาภายใน ระดับสำนักวิชา
มหาวิทยาลัยแม่ฟ้าหลวง ประจำปีการศึกษา ๒๕๕๘

.....

ตามที่ มหาวิทยาลัยแม่ฟ้าหลวง ได้แต่งตั้งคณะกรรมการประเมินคุณภาพการศึกษาภายใน ระดับสำนักวิชา มหาวิทยาลัยแม่ฟ้าหลวง ประจำปีการศึกษา ๒๕๕๘ ตามคำสั่งที่ ๑๗๙๓/๒๕๕๙ ลงวันที่ ๒๓ สิงหาคม พ.ศ. ๒๕๕๙ ไปแล้วนั้น

เพื่อให้การดำเนินงานเป็นไปด้วยความเรียบร้อยและมีประสิทธิภาพ อาศัยอำนาจตามความในมาตรา ๒๖ แห่งพระราชบัญญัติมหาวิทยาลัยแม่ฟ้าหลวง พ.ศ. ๒๕๕๑ จึงขอเปลี่ยนแปลงคณะกรรมการประกันคุณภาพการศึกษาภายใน ระดับสำนักวิชา มหาวิทยาลัยแม่ฟ้าหลวง ประจำปีการศึกษา ๒๕๕๘ ดังต่อไปนี้

คณะกรรมการประเมินสำนักวิชาวิทยาศาสตร์

เดิมเป็น

ผู้ช่วยศาสตราจารย์ น.อ.ดร.ธงชัย อยู่ญาติวงศ์ กรรมการ

เปลี่ยนเป็น

ผู้ช่วยศาสตราจารย์ ดร.ชัชวาลย์ อภิชาติปิยกุล กรรมการ

คณะกรรมการประเมินสำนักวิชานิติศาสตร์

เดิมเป็น

อาจารย์พรพิมล บุณทริก กรรมการ

เปลี่ยนเป็น

อาจารย์ ดร.ปิยธิดา เพ็ชรลูประสิทธิ์ กรรมการ

หน้าที่

ให้คณะกรรมการประเมินคุณภาพการศึกษา ระดับหลักสูตร มีหน้าที่และความรับผิดชอบ ดังนี้

๑. ศึกษารายงานการประเมินตนเอง (SAR) ของสำนักวิชา เพื่อดำเนินการตรวจสอบและประเมินคุณภาพตามองค์ประกอบ ตัวบ่งชี้ และเกณฑ์การประเมินของสำนักงานคณะกรรมการการอุดมศึกษา (สกอ.)
๒. เสนอรายงานผลการประเมินคุณภาพ ระดับสำนักวิชา ต่อผู้บริหารและคณาจารย์ของสำนักวิชา
๓. ให้ข้อคิดเห็นและข้อเสนอแนะ เพื่อพัฒนาระบบการบริหารจัดการและการดำเนินงานตามภารกิจของสำนักวิชา

ทั้งนี้ ตั้งแต่บัดนี้เป็นต้นไป

สั่ง ณ วันที่ ๒๗ กันยายน พ.ศ. ๒๕๕๙

หทัยมา นงทัก

(ผู้ช่วยศาสตราจารย์ ดร.หทัยมา นราติศร)

รองอธิการบดี ปฏิบัติการแทน

อธิการบดีมหาวิทยาลัยแม่ฟ้าหลวง



รายนามคณะกรรมการประเมินคุณภาพการศึกษาภายใน ระดับสำนักวิชา
มหาวิทยาลัยแม่ฟ้าหลวง ประจำปีการศึกษา 2558
สำนักวิชาแพทยศาสตร์
วันอังคารที่ 11 ตุลาคม 2559

..... น.อ. ฐิตธาดา
(รองศาสตราจารย์กัลณกา สาทิตธาดา) ประธาน

..... ศ.ดร. จุฬารัตน์
(นายแพทย์จิโรจน์ สุรพันธ์) กรรมการ

.....
(รองศาสตราจารย์ ดร.รัชนี สรรเสริญ) กรรมการ

.....
(นายชัยพงศ์ แก้วกล้า) กรรมการและเลขานุการ