

M F U

Mae Fah Luang University



รายงาน
ประจำปี
2557

มหาวิทยาลัยแม่ฟ้าหลวง

M F U



รายงานประจำปี

2557

มหาวิทยาลัยแม่ฟ้าหลวง

Mae Fah Luang University

มหาวิทยาลัยแม่ฟ้าหลวง

รายงานประจำปี 2557 / มหาวิทยาลัยแม่ฟ้าหลวง เชียงราย

มหาวิทยาลัย, 2558

เล่ม: ภาพประกอบ, ตาราง

ISBN 978-974-9766-79-8

1. มหาวิทยาลัยแม่ฟ้าหลวง.--หนังสือรายปี. I. ชื่อเรื่อง.

120 หน้า

พิมพ์ครั้งที่: 1

จัดทำโดย: มหาวิทยาลัยแม่ฟ้าหลวง เชียงราย

จำนวนพิมพ์: 1,000 เล่ม

ออกแบบ/จัดพิมพ์: ล็อกอินดีไซน์เวิร์ค 1/19 หมู่บ้านล้านนาวิลล่า
ตำบลช้างเผือก อำเภอเมือง จังหวัดเชียงใหม่ 50300
โทรศัพท์/โทรสาร 0 5321 3558

© มหาวิทยาลัยแม่ฟ้าหลวง

สงวนลิขสิทธิ์ตามพระราชบัญญัติ







สารจากนายกสภามหาวิทยาลัย

ตลอดระยะเวลา 16 ปี ที่ผ่านมา มหาวิทยาลัยแม่ฟ้าหลวงได้เจริญเติบโต เป็นที่
ประจักษ์แก่สาธารณชนทั่วไป โดยได้ดำเนินการตามปณิธาน ภารกิจ และเป้าหมาย
ที่กำหนดไว้อย่างเคร่งครัด ส่งผลให้มหาวิทยาลัยแห่งนี้มีคุณภาพและมีมาตรฐาน
เป็นที่ยอมรับในระดับสากล ทั้งการบริหารจัดการ การสร้างผลงานทางด้านวิชาการ
ซึ่งเป็นที่ยอมรับอย่างกว้างขวาง และการพัฒนานวัตกรรมที่มีคุณภาพที่จะเป็นกำลัง
สำคัญในการพัฒนาชาติและบ้านเมือง นับเป็นแบบอย่างที่ดียิ่งของการบริหาร
จัดการมหาวิทยาลัยในปัจจุบัน

รายงานประจำปี 2557 ฉบับนี้ เป็นการรวบรวมผลการดำเนินงานในรอบปี
ที่ผ่านมา ซึ่งเป็นผลจากความทุ่มเทและเสียสละของบุคลากรทุกฝ่ายที่ได้ร่วมกัน
ผลักดัน สร้างสรรค์ และพัฒนามหาวิทยาลัยแม่ฟ้าหลวงให้เจริญก้าวหน้า
อย่างน่าภาคภูมิใจยิ่ง

ในนามของสภามหาวิทยาลัยแม่ฟ้าหลวง ผมขอแสดงความชื่นชมยินดีในความ
สำเร็จและความก้าวหน้าของมหาวิทยาลัย และขอขอบคุณผู้มีส่วนเกี่ยวข้องกับ
ทุกท่านที่ได้ร่วมแรง ร่วมใจกันพัฒนาให้มหาวิทยาลัยแม่ฟ้าหลวงมีชื่อเสียงไปสู่
ระดับสากลและความเป็นเลิศทางวิชาการ ทั้งยังหวังเป็นอย่างยิ่งว่ามหาวิทยาลัย
แห่งนี้จะมีพัฒนาการที่เจริญก้าวหน้าต่อไปอย่างไม่หยุดยั้ง

พลเอก 

(สำเนา ชูศรี)

นายกสภามหาวิทยาลัยแม่ฟ้าหลวง



สารจากอธิการบดี

มหาวิทยาลัยแม่ฟ้าหลวงได้ปฏิบัติภารกิจในการพัฒนาคนและพัฒนาชาติ ตามวัตถุประสงค์และเป้าหมายของการจัดตั้งมหาวิทยาลัยมาอย่างต่อเนื่อง ทั้งเพื่อ สืบสานพระราชปณิธานสมเด็จพระเจ้าอยู่หัวในการ "ปลูกป่า สร้างคน" ดำเนินงานตาม แนวทางการอนุรักษ์ธรรมชาติและสิ่งแวดล้อมพร้อมกับพัฒนาคุณภาพชีวิต และ เป็นแหล่งผลิตและพัฒนาทรัพยากรมนุษย์ที่มีคุณภาพของประเทศ

ตลอดระยะเวลา 16 ปี ที่ผ่านมา มหาวิทยาลัยแม่ฟ้าหลวงได้ยึดหลักการในการ พัฒนาคน ให้มีความรู้ความสามารถในศาสตร์ที่ร่ำเรียนมาให้สามารถปรับตัว ให้เข้ากับสถานการณ์ต่างๆ รวมทั้งในสังคมต่างวัฒนธรรม มุ่งเน้นให้นักศึกษา มีความรับผิดชอบในสิ่งที่ตนเองได้รับมอบหมาย มีความซื่อสัตย์สุจริตและ ยึดมั่นในสถาบันพระมหากษัตริย์ เป็น 16 ปี ของความมุ่งมั่นที่จะเติบโตอย่างมี คุณภาพ บนเส้นทางของตัวเอง โดยได้สร้างกรอบแนวคิดในการเติบโตและพัฒนา ตนเองขึ้นในรูปแบบที่เหมาะสมกับสถานการณ์ของประเทศ บนพื้นฐานของความ เป็นมหาวิทยาลัยแม่ฟ้าหลวงตามที่มุ่งหวัง

ผลจากการเสียดุลยภาพของประชาคมแม่ฟ้าหลวงได้ก่อให้เกิดพัฒนาการที่ ก้าวหน้ามาตามลำดับ ดังที่ปรากฏในรายงานประจำปี 2557 ฉบับนี้ มหาวิทยาลัย ขอขอบคุณผู้ร่วมอุดมการณ์ทุกคนที่ได้ช่วยกันผลักดัน ส่งเสริม และให้การ สนับสนุนให้มหาวิทยาลัยแม่ฟ้าหลวงเติบโตใหญ่อย่างมั่นคงในปัจจุบัน และขอให้ ประชาคมแม่ฟ้าหลวงได้ร่วมมือร่วมใจ มุ่งมั่นให้มหาวิทยาลัยแม่ฟ้าหลวงพัฒนา อย่างต่อเนื่อง และสร้างคุณประโยชน์แก่สังคมและประเทศสืบไป

(รองศาสตราจารย์ ดร.วันชัย ศิริชนะ)
อธิการบดีมหาวิทยาลัยแม่ฟ้าหลวง

รายงานประจำปี

2557

มหาวิทยาลัยแม่ฟ้าหลวง

สารบัญ

7	ความเป็นมา
21	การบริหารและทรัพยากรการดำเนินงาน
35	การผลิตบัณฑิต
69	การวิจัย
77	การบริการวิชาการพัฒนาสังคมและชุมชน
85	การทำนุบำรุงศิลปวัฒนธรรมและอนุรักษ์สิ่งแวดล้อม
89	ความร่วมมือกับหน่วยงานอื่น
93	กิจกรรมสำคัญและผลงานเด่น
105	รายนามผู้บริหาร

รายงานประจำปี
2557

ความเป็นมา

มหาวิทยาลัยแม่ฟ้าหลวง



ความเป็นมาของมหาวิทยาลัยแม่ฟ้าหลวง



มหาวิทยาลัยแม่ฟ้าหลวง กำเนิดขึ้นจากความต้องการของประชาชนชาวจังหวัดเชียงรายที่ปรารถนาให้มีสถาบัน การศึกษาระดับอุดมศึกษาขึ้นในจังหวัด การสัมมนาทางวิชาการเรื่อง "เชียงรายในทศวรรษหน้า" ที่จังหวัดเชียงราย เมื่อเดือนพฤศจิกายน พ.ศ. 2534 มีผลสรุปที่สำคัญประการหนึ่ง คือ ควรมีการจัดตั้งมหาวิทยาลัยขึ้นในจังหวัด เชียงราย เพื่อรองรับการขยายตัวทั้งทางเศรษฐกิจและสังคมของจังหวัดเชียงรายและภาคเหนือตอนบนโดยรวม

นับตั้งแต่การสัมมนานั้นเป็นต้นมา ชาวเชียงรายได้รณรงค์เรียกร้องและระดมความคิดเห็นร่วมกันทั้งภาครัฐ และเอกชน เพื่อให้มีการจัดตั้งสถาบันการศึกษาระดับสูงขึ้นในจังหวัดเชียงราย ดังปรากฏอยู่ในแผนยุทธศาสตร์ การพัฒนาจังหวัดเชียงราย พ.ศ. 2536-2545 ซึ่งได้กำหนดทิศทางการพัฒนาที่สำคัญประการหนึ่ง คือ การศึกษา เพื่อพัฒนาทรัพยากรมนุษย์ ทั้งในจังหวัดเชียงรายและจังหวัดภาคเหนือตอนบน ตลอดจนประเทศในกลุ่มอนุภูมิภาค ลุ่มแม่น้ำโขง

การดำเนินการเพื่อจัดตั้งมหาวิทยาลัยแม่ฟ้าหลวงหลังจากนั้นมีความต่อเนื่องมาเป็นลำดับ ดังนี้

พ.ศ. 2537

ได้มีการจัดตั้ง "คณะกรรมการรณรงค์จัดตั้งมหาวิทยาลัย" เพื่อให้มีการจัดตั้งมหาวิทยาลัย ขึ้นที่จังหวัดเชียงราย ประกอบด้วยตัวแทนจากทุกภาคส่วนของจังหวัดเชียงราย มีการ ประชุมเพื่อรับฟังความคิดเห็นเกี่ยวกับรูปแบบและวิธีดำเนินการจัดตั้งมหาวิทยาลัย ซึ่งสรุปได้ในขณะนั้นว่าอาจทำได้ 3 แนวทาง คือ จัดตั้งเป็นวิทยาเขตหนึ่งของ มหาวิทยาลัยเชียงใหม่ หรือยกฐานะสถาบันราชภัฏเชียงรายให้เป็นมหาวิทยาลัย หรือ จัดตั้งมหาวิทยาลัยขึ้นใหม่

พ.ศ. 2538

คณะกรรมการรณรงค์จัดตั้งมหาวิทยาลัยร่วมกับหน่วยราชการจังหวัดเชียงรายได้ประชุมปรึกษาหารือและเห็นพ้องต้องกันว่า หลังจากสมเด็จพระศรีนครินทราบรมราชชนนี เสด็จสวรรคต ประกอบกับพระองค์ทรงมีพระมหากรุณาธิคุณอย่างใหญ่หลวงต่ออาณาประชาราษฎร์ โดยเฉพาะจังหวัดเชียงรายที่ทรงใช้เป็นสถานที่สร้างพระตำหนัก และทรงริเริ่มโครงการพัฒนาคอกุ้งขึ้น ซึ่งได้นำความเจริญรุ่งเรืองมายังจังหวัดเชียงราย และประเทศชาติอย่างใหญ่หลวง ดังนั้น เพื่อแสดงความจงรักภักดีและเป็นอนุสรณ์สถานรำลึกถึงสมเด็จพระศรีนครินทราบรมราชชนนี ตลอดจนเพื่อสนองพระราชปณิธานของพระองค์ในการอนุรักษ์ทรัพยากรธรรมชาติและสิ่งแวดล้อมรวมทั้งการพัฒนาคน จึงได้จัดทำโครงการเสนอต่อรัฐบาล ให้จัดตั้งมหาวิทยาลัยขึ้นที่จังหวัดเชียงราย

4 มีนาคม พ.ศ. 2539

นายณรงค์ วงศ์วรรณ อดีตรองนายกรัฐมนตรี ซึ่งเป็นผู้หนึ่งที่มุ่งหวังและสนับสนุนที่จะให้มีมหาวิทยาลัยขึ้นที่จังหวัดเชียงรายได้เป็นผู้ประสานงานโดยนำคณะกรรมการรณรงค์จัดตั้งมหาวิทยาลัย ซึ่งประกอบด้วยผู้ว่าราชการจังหวัด สมาชิกสภาผู้แทนราษฎร ผู้บริหารท้องถิ่น สมาชิกสภาท้องถิ่น และสื่อมวลชนเข้าพบนายบรรหาร ศิลปอาชา นายกรัฐมนตรีในขณะนั้นที่ทำเนียบรัฐบาล โดยผู้ว่าราชการจังหวัดในขณะนั้น (นายคำรณ บุญเชิด ปัจจุบันคือ นายคำรณ โกมลศุภกิจ) เป็นผู้เสนอเหตุผลและความจำเป็นที่ขอจัดตั้งมหาวิทยาลัยขึ้นที่จังหวัดเชียงรายต่อนายกรัฐมนตรี หลังจากนั้นคณะกรรมการรณรงค์จัดตั้งมหาวิทยาลัย ได้เข้าพบนายบุญชู ศรีทอง ซึ่งเป็นรัฐมนตรีว่าการทบวงมหาวิทยาลัย พร้อมทั้งปลัดและรองปลัดทบวงมหาวิทยาลัย เพื่อขอให้สนับสนุนโครงการดังกล่าว

5 มีนาคม พ.ศ. 2539

คณะรัฐมนตรีในรัฐบาลนายบรรหาร ศิลปอาชา ได้มีมติเห็นชอบให้จัดตั้งสถาบันอุดมศึกษาที่จังหวัดเชียงราย โดยอาศัยฐานะสถาบันราชภัฏเชียงรายขึ้นเป็นมหาวิทยาลัยก็ได้ ทั้งนี้เพื่อให้เป็นอนุสรณ์แห่งความจงรักภักดีของรัฐบาลและประชาชนที่มีต่อสมเด็จพระศรีนครินทราบรมราชชนนี และเพื่อสืบสานพระราชปณิธานของสมเด็จพระศรีนครินทราบรมราชชนนีในการอนุรักษ์ธรรมชาติและสิ่งแวดล้อม รวมถึงการพัฒนาคุณภาพชีวิตของประชากรในภาคเหนือ โดยเฉพาะอย่างยิ่งของจังหวัดเชียงราย และได้มอบหมายให้ทบวงมหาวิทยาลัยในขณะนั้นศึกษาและวิเคราะห์ความเป็นไปได้รวมถึงดำเนินการในขั้นตอนต่างๆ ต่อไป

27 เมษายน พ.ศ. 2539

ทบวงมหาวิทยาลัยซึ่งได้ดำเนินการศึกษาและวิเคราะห์เกี่ยวกับการยกฐานะสถาบันราชภัฏเชียงรายขึ้นเป็นมหาวิทยาลัยแม่ฟ้าหลวง โดยสรุปว่ามีความเป็นไปได้ พร้อมทั้งได้ดำเนินการศึกษาเพื่อกำหนดรูปแบบการดำเนินงาน ตลอดจนระบบการบริหารงานของมหาวิทยาลัยแม่ฟ้าหลวงมาตามลำดับ และต่อมาได้เสนอร่างพระราชบัญญัติมหาวิทยาลัยแม่ฟ้าหลวง ซึ่งมีสาระสำคัญคือการยกฐานะสถาบันราชภัฏเชียงรายขึ้นเป็นมหาวิทยาลัยต่อคณะรัฐมนตรี

20 สิงหาคม พ.ศ. 2539

คณะรัฐมนตรีได้มีมติอนุมัติในหลักการตามร่างพระราชบัญญัติดังกล่าว และให้เสนอคณะกรรมการกฤษฎีกาพิจารณาตรวจร่าง แต่ต่อมาได้มีการยุบสภาผู้แทนราษฎรเป็นผลทำให้ร่างพระราชบัญญัติมหาวิทยาลัยแม่ฟ้าหลวงฉบับนี้ไม่ได้รับการพิจารณา

- 3 กุมภาพันธ์ พ.ศ. 2540** ทบวงมหาวิทยาลัยได้นำร่างพระราชบัญญัติมหาวิทยาลัยแม่ฟ้าหลวงฉบับเดิมเสนอต่อที่ประชุมคณะกรรมการกฤษฎีกาฝ่ายสังคมของรัฐบาลพลเอกชวลิต ยงใจยุทธ เพื่อพิจารณาทบทวน คณะกรรมการฯ ได้มีมติเห็นสมควรให้มีการจัดตั้งมหาวิทยาลัยแม่ฟ้าหลวงขึ้นเป็นมหาวิทยาลัยที่จัดตั้งใหม่ โดยไม่ยกฐานะสถาบันราชภัฏเชียงราย เป็นมหาวิทยาลัยตามมติเดิม และมอบหมายให้ทบวงมหาวิทยาลัยจัดทำร่างพระราชบัญญัติมหาวิทยาลัยแม่ฟ้าหลวงฉบับใหม่เสนอต่อคณะรัฐมนตรี
- 13 กุมภาพันธ์ พ.ศ. 2540** ที่ประชุมคณะกรรมการกฤษฎีกาฝ่ายสังคมของรัฐบาล พลเอกชวลิต ยงใจยุทธ มีมติเห็นชอบในหลักการตามร่างพระราชบัญญัติมหาวิทยาลัยแม่ฟ้าหลวง ที่ทบวงมหาวิทยาลัยจัดทำขึ้นใหม่ และให้นำเสนอต่อคณะรัฐมนตรี
- 18 กุมภาพันธ์ พ.ศ. 2540** คณะรัฐมนตรีได้มีมติเห็นชอบในหลักการตามร่างพระราชบัญญัติที่ทบวง มหาวิทยาลัยเสนอ และให้ส่งให้คณะกรรมการกฤษฎีกาพิจารณาตรวจร่าง และดำเนินการตามกระบวนการนิติบัญญัติต่อไป และเห็นชอบให้มีการแต่งตั้งคณะกรรมการจัดตั้งมหาวิทยาลัยแม่ฟ้าหลวงเพื่อดำเนินการต่างๆ ให้เรียบร้อยและเสร็จสิ้นโดยเร็ว
- 28 กุมภาพันธ์ พ.ศ. 2540** ทบวงมหาวิทยาลัยมีคำสั่งที่ 92/2540 ลงวันที่ 28 กุมภาพันธ์ 2540 แต่งตั้งคณะกรรมการจัดตั้งมหาวิทยาลัยแม่ฟ้าหลวง โดยมีรองศาสตราจารย์ ดร.วันชัย ศิริชนะ ปลัดทบวงมหาวิทยาลัยเป็นประธานโดยให้มีอำนาจหน้าที่ศึกษา วิเคราะห์ และจัดทำโครงการจัดตั้งมหาวิทยาลัยแม่ฟ้าหลวง ตลอดจนพิจารณากำหนดที่ตั้งมหาวิทยาลัยให้เหมาะสม รวมทั้งให้แต่งตั้งคณะอนุกรรมการฝ่ายต่างๆ เพื่อดำเนินการได้ความเหมาะสมในการพิจารณาถึงสถานที่ใช้ก่อสร้างมหาวิทยาลัยแม่ฟ้าหลวงนั้น คณะกรรมการจังหวัดเชียงรายได้จัดเตรียมไว้ 3 แห่งคือ บริเวณคอยแง่ม อำเภอเมืองเชียงราย บริเวณจอมหมอกแก้ว อำเภอแม่ลาว และบริเวณคอยโตน อำเภอเวียงชัย ซึ่งต่อมานายมนตรี ค่านไพบูลย์ รัฐมนตรีว่าการทบวงมหาวิทยาลัย และรองศาสตราจารย์ ดร.วันชัย ศิริชนะ ปลัดทบวงมหาวิทยาลัย ร่วมกับคณะกรรมการจัดตั้งมหาวิทยาลัยแม่ฟ้าหลวงได้ร่วมกันพิจารณา และมีมติเลือกพื้นที่บริเวณคอยแง่ม และจอมหมอกแก้ว เป็นที่ตั้งของมหาวิทยาลัย
- 7 มีนาคม พ.ศ. 2540** ทบวงมหาวิทยาลัยจัดตั้งสำนักงานโครงการจัดตั้งมหาวิทยาลัยแม่ฟ้าหลวง โดยใช้พื้นที่ทบวงมหาวิทยาลัยเป็นที่ตั้งสำนักงานชั่วคราวของมหาวิทยาลัย
- 29 กรกฎาคม พ.ศ. 2540** มีการประชุมคณะรัฐมนตรีสัญจรที่จังหวัดเชียงรายซึ่งได้มีมติอนุมัติให้ใช้พื้นที่บริเวณคอยแง่ม จำนวน 4,997 ไร่ เป็นที่ตั้งของมหาวิทยาลัยแม่ฟ้าหลวง ต่อมาคณะกรรมการของจังหวัดเชียงรายร่วมกับมูลนิธิส่งเสริมสถาบันอุดมศึกษาจังหวัดเชียงราย ได้รณรงค์หาทุนทรัพย์เพื่อเป็นค่าใช้จ่ายในการก่อสร้างถนนเข้ามหาวิทยาลัย และเพื่อชดเชยค่าที่ดินที่มีผู้ถือครองอยู่ในบริเวณนั้น
- 26 มีนาคม พ.ศ. 2541** ชาวเชียงรายทุกหมู่เหล่า ข้าราชการ พ่อค้า และประชาชน โดยเฉพาะชาวบ้านตำบลแม่ข้าวต้ม ตำบลนางแล ตำบลท่าสุค นับหมื่นคน ได้ร่วมกันนำมิดพัร่า จอบ เสียม และเครื่องจักรมาบุกเบิกทางเข้ามหาวิทยาลัยบริเวณคอยแง่มเป็นปฐมฤกษ์ นอกจากนี้ยังได้ร่วมกันปลูกต้นไม้ในบริเวณมหาวิทยาลัย ในโอกาสวันสำคัญต่างๆ หลายครั้ง



- 19 กันยายน พ.ศ. 2541** พระบาทสมเด็จพระเจ้าอยู่หัวฯ ทรงลงพระปรมาภิไธยในพระราชบัญญัติมหาวิทยาลัยแม่ฟ้าหลวง พ.ศ. 2541
- 25 กันยายน พ.ศ. 2541** พระราชบัญญัติมหาวิทยาลัยแม่ฟ้าหลวง พ.ศ. 2541 ได้รับการประกาศลงในราชกิจจานุเบกษา เล่มที่ 115 ตอนที่ 65 ก ให้มีผลบังคับใช้ตั้งแต่วันที่ 26 กันยายน พ.ศ. 2541
- 20 ตุลาคม พ.ศ. 2541** นายประจวบ ไชยสาส์น รัฐมนตรีว่าการทบวงมหาวิทยาลัยในขณะนั้น ซึ่งดำรงตำแหน่งนายกสภามหาวิทยาลัยตามบทเฉพาะกาลในพระราชบัญญัติมหาวิทยาลัยแม่ฟ้าหลวง พ.ศ. 2541 ได้ลงนามในคำสั่งมหาวิทยาลัยแม่ฟ้าหลวง ที่ 1/2541 แต่งตั้งให้รองศาสตราจารย์ ดร.วันชัย ศิริชนะ ซึ่งในขณะนั้นดำรงตำแหน่งปลัดทบวงมหาวิทยาลัย และเป็นประธานคณะกรรมการจัดตั้งมหาวิทยาลัยแม่ฟ้าหลวง ให้เป็นผู้รักษาการแทนอธิการบดีมหาวิทยาลัยแม่ฟ้าหลวง
- 9 มีนาคม พ.ศ. 2542** ตามข้อกำหนดมหาวิทยาลัยแม่ฟ้าหลวง ว่าด้วยการจัดตั้งส่วนงาน พ.ศ. 2542 มหาวิทยาลัยได้มีการจัดตั้งสำนักวิชา 5 สำนักวิชา คือ สำนักวิชาศิลปศาสตร์ สำนักวิชาวิทยาศาสตร์ สำนักวิชาวิทยาการจัดการ (ปัจจุบัน คือ สำนักวิชาการจัดการ) สำนักวิชาเทคโนโลยีสารสนเทศ และสำนักวิชาเทคโนโลยีการเกษตร (ปัจจุบัน คือ สำนักวิชาอุตสาหกรรมเกษตร) โดยในช่วงแรกของการดำเนินงานสำนักวิชาศิลปศาสตร์ สำนักวิชาวิทยาศาสตร์ และสำนักวิชาการจัดการ รับผิดชอบจัดการเรียนการสอนในกลุ่มวิชาศึกษาทั่วไปของมหาวิทยาลัย



พ.ศ. 2542

มหาวิทยาลัยได้เปิดรับนักศึกษา รุ่นแรกใน 2 สาขาวิชา คือ สาขาวิชาเทคโนโลยีสารสนเทศ สำนักวิชาเทคโนโลยีสารสนเทศ และสาขาวิชาเทคโนโลยีการอาหาร สำนักวิชาเทคโนโลยีการเกษตร โดยขอความร่วมมือจากโรงเรียนเทศบาล 1 ศรีเกิด เป็นสถานที่สอบคัดเลือก และสัมภาษณ์นักศึกษา รุ่นแรก จำนวน 62 คน และขอใช้อาคารโรงเรียนเทศบาล 6 สลากกินแบ่งรัฐบาล (ปัจจุบัน คือ โรงเรียนเทศบาล 6 นครเชียงราย) จากเทศบาลเมืองเชียงรายเป็นสถานที่ทำการและสถานที่ศึกษาชั่วคราว

มิถุนายน พ.ศ. 2542

เริ่มการก่อสร้างอาคารที่ทำการชั่วคราว (อาคารส่วนหน้า) บริเวณคอยแม่ จำนวน 12 หลัง

22 กรกฎาคม พ.ศ. 2542

เริ่มการก่อสร้างอาคารที่ทำการถาวรของมหาวิทยาลัย

15 ตุลาคม พ.ศ. 2542

มหาวิทยาลัยย้ายที่ทำการชั่วคราว จากโรงเรียนเทศบาล 6 สลากกินแบ่งรัฐบาล เข้ามาที่อาคารส่วนหน้าซึ่งก่อสร้างแล้วเสร็จ และใช้เป็นทั้งสำนักงานและอาคารเรียนชั่วคราว ตั้งแต่ภาคการศึกษาที่ 2 ปีการศึกษา 2542

2 พฤษภาคม พ.ศ. 2543

พระบาทสมเด็จพระเจ้าอยู่หัวฯ ได้ทรงมีพระมหากรุณาธิคุณ โปรดเกล้าฯ ให้สมเด็จพระเจ้าลูกเธอ เจ้าฟ้าจุฬาภรณวลัยลักษณ์ อัครราชกุมารี เสด็จแทนพระองค์ทรงวางศิลาฤกษ์อาคารที่ทำการของมหาวิทยาลัยแม่ฟ้าหลวง

22 มิถุนายน พ.ศ. 2543

พลตำรวจเอกเอก สारสิน ได้รับพระบรมราชโองการโปรดเกล้าฯ ให้ดำรงตำแหน่งนายกสภามหาวิทยาลัยแม่ฟ้าหลวง

พ.ศ. 2544

สำนักวิชาศิลปศาสตร์ สำนักวิชาวิทยาศาสตร์ และสำนักวิชาการจัดการเริ่มเปิดการเรียนการสอนระดับปริญญาตรี โดยสำนักวิชาศิลปศาสตร์มีนักศึกษารุ่นแรก จำนวน 79 คน สำนักวิชาการจัดการ จำนวน 60 คน และสำนักวิชาวิทยาศาสตร์ จำนวน 33 คน

2 ตุลาคม พ.ศ. 2544

รองศาสตราจารย์ ดร.วันชัย ศิริชนะ ได้รับพระบรมราชโองการโปรดเกล้าฯ แต่งตั้งให้ดำรงตำแหน่งอธิการบดี คนที่ 1 ดำรงตำแหน่ง 2 วาระ

23 มกราคม พ.ศ. 2546

มีการจัดตั้งสำนักวิชานิติศาสตร์ เพื่อรองรับความต้องการศึกษาในหลักสูตรนิติศาสตร์ ที่มีอย่างกว้างขวาง และมีการเปิดรับนักศึกษารุ่นแรกในปีการศึกษา 2546 จำนวน 276 คน

- 3 กุมภาพันธ์ พ.ศ. 2547** พระบาทสมเด็จพระเจ้าอยู่หัวฯ ได้ทรงมีพระมหากรุณาธิคุณ โปรดเกล้าฯ ให้สมเด็จพระเทพรัตนราชสุดาฯ สยามบรมราชกุมารี เสด็จพระราชดำเนินแทนพระองค์ ทรงประกอบพิธีเปิดมหาวิทยาลัยแม่ฟ้าหลวงอย่างเป็นทางการ และพระราชทานปริญญาบัตรแก่ผู้สำเร็จการศึกษา ประจำปีการศึกษา 2545 ซึ่งเป็นบัณฑิตรุ่นแรกของมหาวิทยาลัย รวมทั้งได้เสด็จพระราชดำเนินทรงเปิดศูนย์ภาษาและวัฒนธรรมจีนสิรินธร ยังความปลื้มปิติและสำนึกในพระมหากรุณาธิคุณเป็นล้นพ้น



- 6 พฤษภาคม พ.ศ. 2547** การก่อสร้างมหาวิทยาลัยเสร็จสิ้นตามโครงการพัฒนากายภาพระยะที่ 1
- 15 ธันวาคม พ.ศ. 2547** สมเด็จพระเจ้าพี่นางเธอ เจ้าฟ้ากัลยาณิวัฒนา กรมหลวงนราธิวาสราชนครินทร์เสด็จแทนพระองค์ทรงประกอบพิธีเททองหล่อพระรูปสมเด็จพระศรีนครินทราบรมราชชนนี ซึ่งพระบาทสมเด็จพระเจ้าอยู่หัวฯ ได้ทรงมีพระมหากรุณาธิคุณ พระราชทานอนุญาติให้มหาวิทยาลัยแม่ฟ้าหลวงจัดสร้างพระราชนุสาวรีย์เพื่อประดิษฐานไว้ ณ มหาวิทยาลัยแม่ฟ้าหลวง
- 31 มกราคม พ.ศ. 2548** มีการจัดตั้งสำนักวิชาวิทยาศาสตร์สุขภาพ และสำนักวิชาวิทยาศาสตร์เครื่องสำอาง และมีการเปิดรับนักศึกษารุ่นแรกในปีการศึกษา 2548 โดยมีนักศึกษาสำนักวิชาวิทยาศาสตร์เครื่องสำอาง จำนวน 32 คน และสำนักวิชาวิทยาศาสตร์สุขภาพ จำนวน 49 คน



- 11 ธันวาคม พ.ศ. 2548** สมเด็จพระบรมโอรสาธิราชฯ สยามมกุฎราชกุมาร เสด็จพระราชดำเนินแทนพระองค์ ทรงเปิดพระราชนุสาวรีย์สมเด็จพระศรีนครินทราบรมราชชนนี และทรงเปิดอาคารเฉลิมพระเกียรติ 72 พรรษา บรมราชินีนาถ ซึ่งได้รับพระมหากรุณาธิคุณพระราชทานนามอาคารจากสมเด็จพระนางเจ้าฯ พระบรมราชินีนาถ
- 27 กุมภาพันธ์ พ.ศ. 2549** สมเด็จพระเทพรัตนราชสุดาฯ สยามบรมราชกุมารี เสด็จพระราชดำเนินมาทรงประกอบพิธีเททองหล่อพระพุทธรูปพระเจ้าล้านทองเฉลิมพระเกียรติฯ ซึ่งได้ทรงมีพระมหากรุณาธิคุณโปรดเกล้าฯ พระราชทานพระราชานุญาตให้มหาวิทยาลัยแม่ฟ้าหลวงจัดสร้างขึ้นเนื่องในวโรกาสที่ทรงเจริญพระชนมายุ 50 พรรษา และต่อมาได้พระราชทานพระราชานุญาตให้อัญเชิญมาเป็นพระพุทธรูปประจำมหาวิทยาลัย เมื่อดำเนินการจัดสร้างแล้วเสร็จ มหาวิทยาลัยได้อัญเชิญมาประดิษฐานเป็นการชั่วคราวและจัดพิธีมหาพุทธาภิเษกครั้งยิ่งใหญ่ที่สุดในภาคเหนือ เพื่อความเป็นสิริมงคลและความศักดิ์สิทธิ์ระหว่างวันที่ 18-19 พฤษภาคม พ.ศ. 2550
- 18 ธันวาคม พ.ศ. 2549** มีการจัดตั้งสำนักวิชาพยาบาลศาสตร์ และมีการเปิดรับนักศึกษารุ่นแรกในปีการศึกษา 2550 มีนักศึกษา จำนวน 76 คน
- 21 ธันวาคม พ.ศ. 2550** มีการจัดตั้งสำนักวิชาเวชศาสตร์ด้านความชราและฟื้นฟูสุขภาพ (ปัจจุบัน คือ สำนักวิชาเวชศาสตร์ชะลอวัยและฟื้นฟูสุขภาพ) และมีการเปิดรับนักศึกษาระดับบัณฑิตศึกษารุ่นแรกในปีการศึกษา 2551 มีนักศึกษา จำนวน 17 คน
- 17 กุมภาพันธ์ พ.ศ. 2551** สมเด็จพระเทพรัตนราชสุดาฯ สยามบรมราชกุมารี เสด็จพระราชดำเนินแทนพระองค์ทรงประกอบพิธีบรรจุพระบรมสารีริกธาตุบนเศียรพระเจ้าล้านทอง เฉลิมพระเกียรติฯ และพิธียกช่อฟ้าวิหารพระเจ้าล้านทอง

- 28 สิงหาคม พ.ศ. 2552** พระเจ้าวรวงศ์เธอ พระองค์เจ้าโสมสวลีพระวรราชทินนงค์มาตุ ได้มีพระกรุณาเสด็จเป็นองค์ประธานในพิธีเปิดโรงพยาบาลมหาวิทยาลัยแม่ฟ้าหลวง กรุงเทพมหานคร ที่จัดตั้งขึ้นเพื่อใช้เป็นสถานที่ศึกษาและฝึกปฏิบัติของนักศึกษา สำนักวิชาเวชศาสตร์ชะลอวัยและฟื้นฟูสุขภาพ พร้อมให้บริการตรวจรักษาผู้ป่วยด้านเวชศาสตร์ผิวหนังพรรณและเวชศาสตร์ชะลอวัย
- 2 ตุลาคม พ.ศ. 2552** นายสัตวแพทย์ รองศาสตราจารย์ ดร.เทอด เทศประทีป ได้รับพระบรมราชโองการโปรดเกล้าฯ แต่งตั้งให้ดำรงตำแหน่งอธิการบดี คนที่ 2
- 18 เมษายน พ.ศ. 2554** มหาวิทยาลัยได้เปิดใช้อาคารปฏิบัติการด้านการแพทย์แผนไทยประยุกต์ โรงพยาบาลมหาวิทยาลัยแม่ฟ้าหลวงเชียงราย โดยมีเป้าหมายที่จะเป็นศูนย์กลางการให้บริการการแพทย์ทางเลือกที่มีเครื่องมือทางการแพทย์ บุคลากร และปัจจัยอื่นๆ ที่พร้อมพร้อมสามารถให้บริการได้ทั่วถึง รวมถึงเป็นแหล่งบริการด้านการดูแลสุขภาพของประชาชนโดยรอบมหาวิทยาลัย และประชาชนชาวจังหวัดเชียงราย ตลอดจนบุคคลทั่วไป
- 29 เมษายน พ.ศ. 2554** รองศาสตราจารย์ ดร.วันชัย ศิริชนะ ได้รับพระบรมราชโองการโปรดเกล้าฯ แต่งตั้งให้ดำรงตำแหน่งอธิการบดี วาระที่ 3
- 19 มกราคม พ.ศ. 2555** มีการจัดตั้งสำนักวิชาแพทยศาสตร์ โดยจะเปิดรับนักเรียนรุ่นแรกในปีการศึกษา 2556 จำนวน 32 คน
- 22 มีนาคม พ.ศ. 2555** มีการจัดตั้งสำนักวิชาทันตแพทยศาสตร์ โดยมีแผนการรับนักศึกษาในปีการศึกษา 2557 จำนวน 32 คน
- 21 พฤษภาคม พ.ศ. 2557** มีการจัดตั้งสำนักวิชานวัตกรรมสังคม ซึ่งได้พัฒนาจากสาขาวิชาการพัฒนาระหว่างประเทศ สำนักวิชาศิลปศาสตร์ และได้ทำการโอนย้ายนักศึกษาจำนวน 76 คน พร้อมทั้งเปิดรับนักศึกษาใหม่ ในปีการศึกษา 2557
- 16 กรกฎาคม พ.ศ. 2557** มีการจัดตั้งสำนักวิชาจีนวิทยา ซึ่งได้พัฒนาจากสาขาวิชาภาษาจีน สำนักวิชาศิลปศาสตร์

นับตั้งแต่เริ่มก่อตั้งเป็นต้นมา มหาวิทยาลัยแม่ฟ้าหลวงได้มีพัฒนาการทั้งทางกายภาพและวิชาการควบคู่กันอย่างต่อเนื่อง จากปีการศึกษาแรก มีนักศึกษา 62 คน ใน 2 หลักสูตร ปัจจุบันมีนักศึกษาทั้งสิ้น 12,714 ใน 79 หลักสูตร และนับถึงปีการศึกษา 2556 มหาวิทยาลัยได้ผลิตบัณฑิตไปแล้วรวมทั้งสิ้น 13,634 คน ซึ่งจากที่กล่าวมาข้างต้น แสดงให้เห็นถึงการพัฒนาของมหาวิทยาลัยที่มุ่งเน้นการสืบสานพระราชปณิธานขององค์สมเด็จพระศรีนครินทราบรมราชชนนีด้วยความจงรักภักดี และมุ่งหวังที่จะพัฒนามหาวิทยาลัยให้เจริญก้าวหน้าอย่างมั่นคง เพื่อเป็นสถาบันที่จะพัฒนาทรัพยากรมนุษย์และประเทศชาติสืบต่อไป



มหาวิทยาลัยแม่ฟ้าหลวง MAE FAH LUANG UNIVERSITY



■ ปณิธาน

สืบสานพระราชปณิธานของสมเด็จพระศรีนครินทราบรมราชชนนีในการ "ปลูกป่า สร้างคน" โดยมุ่ง สร้างคน สร้างความรู้ สร้างคุณภาพ สร้างคุณธรรม และอนุรักษ์ธรรมชาติ

■ วิสัยทัศน์

มหาวิทยาลัยแม่ฟ้าหลวงจะเป็นมหาวิทยาลัยขนาดกลางที่มีคุณภาพและมาตรฐานการศึกษาในระดับสากล มีความเป็นเลิศในศิลปและวิทยาการสาขาต่างๆ เพื่อเป็นแหล่งผลิตและพัฒนาทรัพยากรมนุษย์ที่มีคุณภาพของประเทศและอนุภูมิภาคลุ่มแม่น้ำโขง เป็นแหล่งสร้างสมและพัฒนาองค์ความรู้ในด้านต่างๆ ควบคู่กันไปกับ การนำองค์ความรู้ในมหาวิทยาลัยออกไปสู่การประยุกต์ใช้ในสังคมและภาคอุตสาหกรรมของประเทศ ในขณะที่เดียวกันก็มุ่งเน้นการศึกษาและพัฒนาศิลปวัฒนธรรมของชาติ รวมทั้งการอนุรักษ์ทรัพยากรธรรมชาติและสิ่งแวดล้อม

■ ภารกิจ

มหาวิทยาลัยแม่ฟ้าหลวงเป็นสถาบันอุดมศึกษาในกำกับของรัฐ ตามพระราชบัญญัติมหาวิทยาลัยแม่ฟ้าหลวง พุทธศักราช 2541 มีฐานะเป็นนิติบุคคลที่มีภารกิจหลักที่สำคัญของความเป็นสถาบันอุดมศึกษา 4 ประการ คือ

1. การผลิตบัณฑิต
2. การวิจัยเพื่อพัฒนาองค์ความรู้ใหม่
3. การบริการวิชาการแก่สังคม
4. การทำนุบำรุงศิลปวัฒนธรรม และอนุรักษ์สิ่งแวดล้อม



■ แนวทางการดำเนินงาน

1. เป็นมหาวิทยาลัยขนาดกลางที่มีคุณภาพ
2. เป็นศูนย์กลางการศึกษาของกลุ่มประเทศอนุภูมิภาคลุ่มแม่น้ำโขง
3. เปิดสอนเฉพาะสาขาวิชาที่จำเป็นและมีความต้องการสูง
4. เน้นการวิจัยระดับบัณฑิตศึกษา
5. ร่วมมือกับท้องถิ่นและสนองนโยบายของชาติ

■ วัตถุประสงค์ของมหาวิทยาลัย

มหาวิทยาลัยแม่ฟ้าหลวงมีวัตถุประสงค์ที่สำคัญ ดังต่อไปนี้

1. เป็นสถาบันการศึกษาระดับสูงที่จะสืบสานพระราชปณิธานของสมเด็จพระศรีนครินทราบรมราชชนนี ในการพัฒนาคุณภาพชีวิตและสิ่งแวดล้อมเพื่อการพัฒนาที่ยั่งยืน
2. เป็นมหาวิทยาลัยชั้นนำของประเทศที่จะผลิตและพัฒนาทรัพยากรมนุษย์ที่มีคุณภาพ
3. เป็นแหล่งค้นคว้า วิจัยและพัฒนาองค์ความรู้ใหม่ของประเทศ ตอบสนองความต้องการศึกษาในระดับสูงของประชาชนในภาคเหนือตอนบน
4. เป็นศูนย์กลางการศึกษาระดับอุดมศึกษาของประเทศในเขตอนุภูมิภาคลุ่มแม่น้ำโขง
5. เป็นมหาวิทยาลัยชั้นนำที่มุ่งเน้นความเป็นเลิศทางวิชาการ

■ คุณสมบัติบัณฑิตที่พึงประสงค์

บัณฑิตของมหาวิทยาลัยแม่ฟ้าหลวง เป็นผู้ที่มีความรอบรู้ในวิชาการที่ศึกษา สามารถประยุกต์ใช้ความรู้ที่มี ในการปฏิบัติภารกิจต่างๆ ได้อย่างเหมาะสม กอปรด้วยภูมิปัญญาและภูมิธรรม มีความสามารถในด้านภาษา และการสื่อสาร มีศักยภาพในการทำงานต่างวัฒนธรรม มีความคิดริเริ่มที่จะพัฒนาและปรับปรุงตนเองและ หน้าที่การงานอยู่เป็นนิจ ตระหนักถึงความสำคัญของการอนุรักษ์และสร้างสรรค์สิ่งแวดล้อม มีมนุษยสัมพันธ์ และคุณธรรมในการดำรงชีวิต มีความคิดกว้างไกลและสอดคล้องกับทิศทางของประชาคมนานาชาติ ยึดมั่นใน เอกลักษณ์ของความเป็นไทยและมุ่งประโยชน์ของสังคมและชาติเป็นหลัก



■ **ตรามหาวิทยาลัย**

อักษรพระนามาภิไธยย่อของสมเด็จพระศรีนครินทราบรมราชชนนี บนพื้นสีทองอักษรย่อ ส. สีแดง และ ว. สีขาว อันเป็นเครื่องหมายแห่งความจงรักภักดีของประชาชน บุคลากร และนักศึกษาของมหาวิทยาลัยที่มีต่อสมเด็จพระศรีนครินทราบรมราชชนนีและความเป็นสิริมงคล

เลข ๘ และ ๘ สีทอง ประกอบตราสัญลักษณ์ ประดิษฐานภายใต้ฉัตรเจ็ดชั้น สีทอง เลข ๘ อยู่เหนือคำว่า มหาวิทยาลัย เลข ๘ อยู่เหนือคำว่า แม่ฟ้าหลวง หมายถึง สมเด็จพระศรีนครินทราบรมราชชนนีทรงเป็นพระราชชนนีของพระมหากษัตริย์รัชกาลที่ 8 และ รัชกาลที่ 9 แห่งพระบรมราชจักรีวงศ์

ดอกไม้ (ดอกลำควน) หมายถึง ความมุ่งมั่นของมหาวิทยาลัยที่จะพัฒนาและส่งเสริมสิ่งแวดล้อมและพัฒนาคุณภาพชีวิตของปวงชนอย่างต่อเนื่อง

■ **สีประจำมหาวิทยาลัย**

สีแดง หมายถึง องค์สมเด็จพระศรีนครินทราบรมราชชนนี

สีทอง หมายถึง ความเจริญรุ่งเรือง ของมหาวิทยาลัยอย่างไม่มีที่สิ้นสุด



■ **ดอกไม้ประจำมหาวิทยาลัย**

ดอกลำควน (หอมนวล)
ชื่อวิทยาศาสตร์
melodorum fruitcosum Lour.



■ **ลายตุ่งประดับบนครุยบัณฑิต**

มหาวิทยาลัยได้มีการออกแบบตุ่งประจำมหาวิทยาลัยและได้นำแถบซึ่งเป็นองค์ประกอบของตุ่งประจำมหาวิทยาลัยเป็นเครื่องหมายแห่งชัยชนะและความ เป็นสิริมงคลอันสูงยิ่งมาประดับไว้บนแถบสำคัญของครุยวิทยฐานะของมหาวิทยาลัย ในแถบตุ่งประกอบด้วย

- ลายปราสาท** หมายถึง สวรรค์ชั้นดาวดึงส์
- ลายหนู** หมายถึง ปีประสูติของสมเด็จพระศรีนครินทราบรมราชชนนี ซึ่งตรงกับปีชวด พ.ศ. 2443
- ลายพญานาค** หมายถึง สัตว์ที่ปรากฏในศิลปวัฒนธรรมล้านนาอย่างต่อเนื่อง ซึ่งตามตำนานกล่าวถึงว่าเป็นสัตว์ที่พิทักษ์พระพุทธศาสนา
- ลายเสือ** หมายถึง ปีก่อตั้งมหาวิทยาลัย พ.ศ. 2541 ซึ่งตรงกับปีชาล



รายงานประจำปี
2557

การบริหาร และทรัพยากร การดำเนินงาน

มหาวิทยาลัยแม่ฟ้าหลวง

ยินดีต้อนรับ

โชคดีที่มีในหลวง
ได้รับพระบรมมิ่งปกเกล้า มหามงคลเฉลิมพระชนมพรรษา ๘๘ พรรษา

MAE FAH LUANG
UNIVERSITY

การบริหารมหาวิทยาลัย

มหาวิทยาลัยแม่ฟ้าหลวงเป็นมหาวิทยาลัยในกำกับของรัฐ สังกัดกระทรวงศึกษาธิการ มีสภามหาวิทยาลัยเป็นองค์กรสูงสุดทำหน้าที่กำกับดูแลการบริหารงานของมหาวิทยาลัย และกำหนดนโยบายในการดำเนินงานด้านต่างๆ นอกจากสภามหาวิทยาลัยแล้วยังมีคณะกรรมการระดับนโยบายอีก 4 ชุด ประกอบด้วย

1. คณะกรรมการส่งเสริมกิจการมหาวิทยาลัย ทำหน้าที่ให้คำแนะนำปรึกษาแก่สภามหาวิทยาลัยในการสนับสนุนการดำเนินกิจการของมหาวิทยาลัย
2. คณะกรรมการการเงินและทรัพย์สิน ทำหน้าที่กลั่นกรองเรื่องต่างๆ ที่เกี่ยวกับการเงินและทรัพย์สิน เพื่อเสนอต่อสภามหาวิทยาลัย
3. คณะกรรมการบริหารงานบุคคล ทำหน้าที่กำกับดูแลระบบการบริหารงานบุคคล
4. คณะกรรมการตรวจสอบและติดตามการดำเนินงาน ทำหน้าที่ดูแลและตรวจสอบภายใน

ในด้านการบริหารการศึกษา มหาวิทยาลัยมีสภาวิชาการทำหน้าที่กำกับดูแลงานด้านวิชาการ การเรียนการสอน มาตรฐานและคุณภาพการศึกษา รวมทั้งการกำหนดทิศทางและนโยบายด้านวิชาการและวิจัยของมหาวิทยาลัย

ใน พ.ศ.2557 มหาวิทยาลัยแม่ฟ้าหลวงได้จัดแบ่งหน่วยงานภายในเป็น 4 กลุ่มงาน คือ

1. **สำนักวิชา** จำนวน 14 สำนักวิชา ทำหน้าที่ในการจัดการเรียนการสอน การวิจัย การบริการวิชาการ และการทำนุบำรุงศิลปและวัฒนธรรม
2. **ศูนย์** จำนวน 5 ศูนย์ ทำหน้าที่ในการสนับสนุนการดำเนินงานของสำนักวิชา
3. **สำนักงาน** จำนวน 3 สำนักงาน (22 หน่วยงาน) ทำหน้าที่สนับสนุนด้านการบริหารจัดการต่างๆ
4. **โครงการและหน่วยงานพิเศษ** จำนวน 5 หน่วยงาน จัดตั้งขึ้นและทำหน้าที่ตามภารกิจเฉพาะของโครงการและหน่วยงานนั้น



โครงสร้างการจําดองค์กร

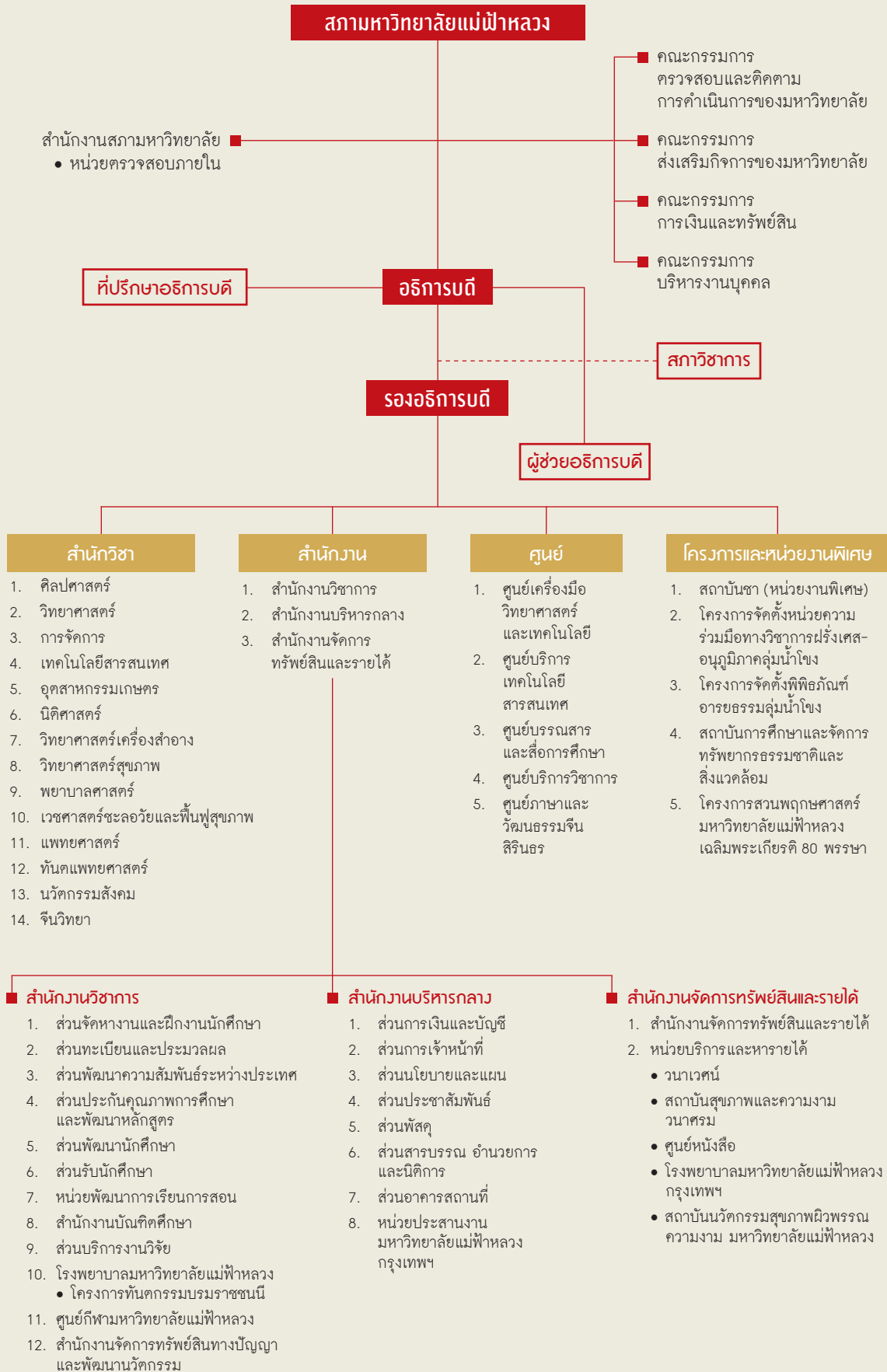

งบประมาณ

ปีงบประมาณ พ.ศ. 2557 มหาวิทยาลัยแม่ฟ้าหลวงจัดสรรงบประมาณรายจ่ายเพื่อใช้ในการดำเนินงานตามภารกิจต่างๆ จำนวนทั้งสิ้น 2,261,703,290 บาท โดยจำแนกเป็นงบประมาณแผ่นดิน จำนวน 1,107,724,000 บาท (ร้อยละ 49.0) และงบประมาณเงินรายได้ จำนวน 1,153,979,290 บาท (ร้อยละ 51.0)

ประเภทรายจ่าย	จำนวน (บาท)	ร้อยละ
งบบุคลากร	500,144,872	22.1
งบดำเนินงาน	922,991,226	40.8
งบลงทุน	825,366,648	36.5
เงินสำรองจ่าย	13,200,544	0.6
รวม	2,261,703,290	100.0

สัดส่วนงบประมาณ ปี พ.ศ. 2557 จำแนกตามประเภทรายจ่าย

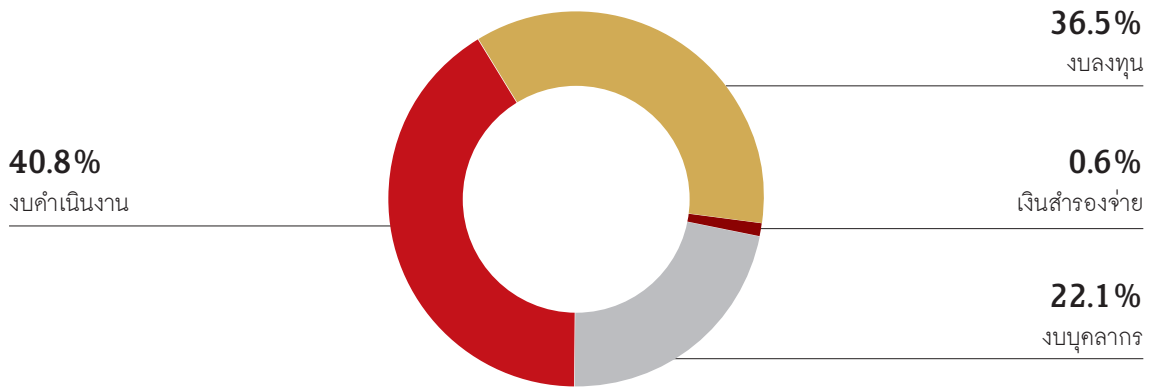

งบประมาณรายจ่ายประจำปี พ.ศ. 2557 จำแนกตามกองทุน		
กองทุน	จำนวน (บาท)	ร้อยละ
กองทุนทั่วไป	561,090,374	24.8
กองทุนเพื่อการศึกษา	569,497,272	25.2
กองทุนวิจัย	36,907,167	1.6
กองทุนบริการวิชาการ	53,317,391	2.4
กองทุนกิจกรรมนิสิต/นักศึกษา	33,186,782	1.5
กองทุนสินทรัพย์ถาวร	922,822,121	40.7
กองทุนอื่นๆ	84,882,183	3.8
รวม	2,261,703,290	100.0

งบประมาณรายจ่ายประจำปี พ.ศ. 2557 จำแนกตามหมวดเงิน		
หมวดเงิน	จำนวน (บาท)	ร้อยละ
หมวดเงินเดือนและค่าจ้างประจำ	466,836,854	20.6
หมวดค่าจ้างชั่วคราว	33,308,018	1.5
หมวดตอบแทน ใช้สอย และวัสดุ	767,706,853	33.9
หมวดค่าสาธารณูปโภค	65,682,400	2.9
หมวดครุภัณฑ์ ที่ดินและสิ่งก่อสร้าง	825,366,648	36.5
ครุภัณฑ์	86,091,798	10.4
ที่ดินและสิ่งก่อสร้าง	739,274,850	89.6
หมวดเงินอุดหนุน	89,601,973	4.0
สำรองจ่าย	13,200,544	0.6
รวม	2,261,703,290	100.0

งบประมาณรายจ่ายประจำปี พ.ศ. 2557 จำแนกตามแผนงาน		
แผนงาน	จำนวน (บาท)	ร้อยละ
แผนงานการเรียนการสอน	541,171,398	23.9
แผนงานวิจัย	37,755,467	1.7
แผนงานบริการสุขภาพแก่สังคม	69,414,832	3.1
แผนงานบริการวิชาการแก่สังคม	54,170,210	2.4
แผนงานศาสนา ศิลปวัฒนธรรมสิ่งแวดล้อม	1,793,208	0.1
แผนงานสนับสนุนวิชาการ	145,487,770	6.4
แผนงานบริหารมหาวิทยาลัย	1,398,709,861	61.8
เงินสำรองจ่าย	13,200,544	0.6
รวม	2,261,703,290	100.0

บุคลากร

ในปีงบประมาณ พ.ศ. 2557 มหาวิทยาลัยแม่ฟ้าหลวงมีอัตรากำลังรวมทั้งสิ้น 1,177 คน เป็นสายบริหารวิชาการ 35 คน สายวิชาการ 497 และสายปฏิบัติการ 645 คน โดยในจำนวนบุคลากรสายวิชาการ เป็นบุคลากรต่างชาติ จำนวน 39 คน

ประเภทบุคลากร	จำนวน	ร้อยละ
สายบริหารวิชาการ	35	3.0
สายวิชาการ	497	42.2
สายปฏิบัติการ	645	54.8
รวม	1,177	100.0

บุคลากรสายวิชาการจำแนกตามวุฒิการศึกษา				
กลุ่มสาขาวิชา/สำนักวิชา	คุณวุฒิ			รวม
	ปริญญาตรี	ปริญญาโท	ปริญญาเอก	
กลุ่มสาขาวิชาสังคมศาสตร์	22	151	41	214
การจัดการ	1	39	15	55
นิติศาสตร์	-	25	4	29
ศิลปศาสตร์	14	57	15	86
นวัตกรรมการสังคม	-	6	3	9
จีนวิทยา	7	24	4	35
กลุ่มสาขาวิชาวิทยาศาสตร์และเทคโนโลยี	-	48	73	121
วิทยาศาสตร์	-	6	39	45
เทคโนโลยีสารสนเทศ	-	26	12	38
วิทยาศาสตร์เครื่องสำอาง	-	8	9	17
อุตสาหกรรมเกษตร	-	8	13	21
กลุ่มสาขาวิชาวิทยาศาสตร์สุขภาพ	14	115	33	162
วิทยาศาสตร์สุขภาพ	14	52	14	80
พยาบาลศาสตร์	-	35	4	39
เวชศาสตร์ชะลอวัยและฟื้นฟูสุขภาพ	-	11	4	15
แพทยศาสตร์	-	14	11	25
ทันตแพทยศาสตร์	-	3	-	3
รวม	36	314	147	497
ร้อยละ	7.2	63.2	29.6	100.0

สัดส่วนบุคลากรจำแนกตามประเภทบุคลากร



สัดส่วนบุคลากรสายวิชาการจำแนกตามกลุ่มสาขาวิชา



บุคลากรสายวิชาการจำแนกตามตำแหน่งทางวิชาการ					
กลุ่มสาขาวิชา/สำนักวิชา	ตำแหน่งทางวิชาการ				รวม
	อาจารย์	ผู้ช่วยศาสตราจารย์	รองศาสตราจารย์	ศาสตราจารย์	
กลุ่มสาขาวิชาสังคมศาสตร์	198	10	5	1	214
การจัดการ	50	4	1	-	55
นิติศาสตร์	28	-	1	-	29
ศิลปศาสตร์	80	4	2	-	86
นวัตกรรมการสังคม	8	1	-	-	9
จีนวิทยา	32	1	1	1	35
กลุ่มสาขาวิชาวิทยาศาสตร์และเทคโนโลยี	109	11	1	-	121
วิทยาศาสตร์	39	5	1	-	45
เทคโนโลยีสารสนเทศ	36	2	-	-	38
วิทยาศาสตร์เครื่องสำอาง	15	2	-	-	17
อุตสาหกรรมเกษตร	19	2	-	-	21
กลุ่มสาขาวิชาวิทยาศาสตร์สุขภาพ	146	11	4	1	162
วิทยาศาสตร์สุขภาพ	78	1	1	-	80
พยาบาลศาสตร์	31	6	2	-	39
เวชศาสตร์ชะลอวัยและฟื้นฟูสุขภาพ	14	-	-	1	15
แพทยศาสตร์	20	4	1	-	25
ทันตแพทยศาสตร์	3	-	-	-	3
รวม	453	32	10	2	497
ร้อยละ	91.2	6.4	2.0	0.4	100.0

สัดส่วนอาจารย์ประจำต่อนักศึกษาเต็มเวลา ปีการศึกษา 2557		
กลุ่มสาขาวิชา/สำนักวิชา	นักศึกษาเต็มเวลา	อาจารย์ประจำต่อนักศึกษาเต็มเวลา
กลุ่มสาขาวิชาสังคมศาสตร์	7,736.2	1:41
การจัดการ	2,317.9	1:57
นิติศาสตร์	907.4	1:36
ศิลปศาสตร์	3,421.7	1:37
นวัตกรรมการสังคม	431.0	1:45
จีนวิทยา	658.2	1:32
กลุ่มสาขาวิชาวิทยาศาสตร์และเทคโนโลยี	2,493.8	1:23
วิทยาศาสตร์	1,013.6	1:24
เทคโนโลยีสารสนเทศ	1,049.4	1:32
วิทยาศาสตร์เครื่องสำอาง	208.4	1:13
อุตสาหกรรมเกษตร	222.4	1:12
กลุ่มสาขาวิชาวิทยาศาสตร์สุขภาพ	1,052.1	1:8
วิทยาศาสตร์สุขภาพ	632.2	1:11
พยาบาลศาสตร์	196.3	1:6
เวชศาสตร์ชะลอวัยและฟื้นฟูสุขภาพ	105.2	1:9
แพทยศาสตร์	116.6	1:5
ทันตแพทยศาสตร์	1.8	1:0.44
รวม	11,282.1	1:26

อาจารย์ต่างชาติจำแนกตามสำนักวิชา			
สำนักวิชา	จำนวน	ร้อยละ	
การจัดการ	4	10.2	
ศิลปศาสตร์	20	51.3	
นวัตกรรมการสังคม	2	5.1	
จีนวิทยา	6	15.4	
วิทยาศาสตร์	1	2.6	
เทคโนโลยีสารสนเทศ	2	5.1	
วิทยาศาสตร์สุขภาพ	2	5.1	
เวชศาสตร์ชะลอวัยและฟื้นฟูสุขภาพ	1	2.6	
แพทยศาสตร์	1	2.6	
รวม	39	100.0	

Visiting Professor			
สำนักวิชา	จำนวน	ร้อยละ	
การจัดการ	1	7.7	
ศิลปศาสตร์	1	7.7	
วิทยาศาสตร์	1	7.7	
อุตสาหกรรมเกษตร	6	46.2	
วิทยาศาสตร์สุขภาพ	1	7.7	
แพทยศาสตร์	3	23.0	
รวม	13	100.0	

นอกเหนือจากอาจารย์ชาวต่างชาติและ Visiting Professor ดังกล่าวข้างต้น มหาวิทยาลัยยังมีอาจารย์อาสาสมัครต่างชาติ อีกจำนวน 24 คน จาก 4 ประเทศ ประกอบด้วย สาธารณรัฐเกาหลีใต้ สหรัฐอเมริกา สาธารณรัฐประชาชนจีน แคนาดา ที่เข้ามาช่วยสอนในสาขาวิชาที่มีความจำเป็นต้องใช้อาจารย์ที่มีความรู้เฉพาะทาง อาทิ สาขาวิชาจีนวิทยา สาขาวิชาภาษาอังกฤษ สาขาวิชาการแพทย์แผนจีน เป็นต้น

อาคารสถานที่



มหาวิทยาลัยแม่ฟ้าหลวง ประกอบด้วยกลุ่มอาคารต่างๆ ดังนี้

กลุ่มอาคาร	พื้นที่ใช้สอย (ตารางเมตร)
กลุ่มอาคารการศึกษา	
1. อาคารเรียนรวม	35,600
2. อาคารปฏิบัติการ	33,900
3. อาคารศูนย์ภาษาและวัฒนธรรมจีนสิรินธร	3,021
4. อาคารเรียนปริคlinik	16,600
5. อาคารศูนย์การเรียนรู้ภาษาและวิจัย	10,393
6. อาคารสำนักวิชาการ	33,350
กลุ่มอาคารสำนักงาน อาคารบริการและสนับสนุนการ	
7. อาคารสำนักงานอธิการบดี	6,200
8. อาคารสำนักงานบริหารกลาง	6,200
9. อาคารปัญญาภูมิ (กรุงเทพมหานครฯ)	1,290
10. อาคารศูนย์บริการวิชาการและวิจัย	8,000
11. อาคารศูนย์บรรณสารและสื่อการศึกษา	11,800

กลุ่มอาคาร	พื้นที่ใช้สอย (ตารางเมตร)
12. อาคารโรงอาหาร ส่วนการศึกษา	8,500
13. อาคารโครงการจัดตั้งพิพิธภัณฑ์อารยธรรมลุ่มแม่น้ำโขง	2,500
14. อาคารหอประชุมสมเด็จย่า	2,300
15. อาคารเรือนริมน้ำ	1,376
16. ศูนย์สุขภาพและความงามวนาศรม	3,524
17. โรงพยาบาลมหาวิทยาลัยแม่ฟ้าหลวง เชียงราย	17,000
18. โรงพยาบาลมหาวิทยาลัยแม่ฟ้าหลวง กรุงเทพมหานคร	810
19. อาคารกีฬาเฉลิมพระเกียรติ 72 พรรษา บรมราชินีนาถ	7,735
20. อาคารกีฬาอเนกประสงค์	8,857
21. อาคารอิมจันทร์กลางแจ้ง	8,257
22. อาคารศูนย์พัฒนาสุขภาพและกีฬาทางน้ำ	4,398
23. สนามเทนนิส	3,232
กลุ่มอาคารที่พักอาศัย	
24. บ้านพักอธิการบดีและรับรองแขก	890
25. บ้านพักผู้บริหารและคณาจารย์	4,705
26. อาคารชุดที่พักอาจารย์และบุคลากร	166,278
27. กลุ่มหอพักนักศึกษา	58,286
28. วนาเวศน์	4,750
กลุ่มอาคารอื่นๆ	
29. วิหารพระเจ้าล้านทอง	266
30. โรงผลิตน้ำประปา	567
31. บ่อน้ำบักน้ำเสีย	120
32. ศูนย์แจ้งเหตุฉุกเฉิน	160
33. ป้อมยาม	31
34. ป้อมตำรวจ	12
35. สนามฝึกซ้อมกอล์ฟ	168









รายงานประจำปี
2557

มหาวิทยาลัยแม่ฟ้าหลวง

การผลิต บัณฑิต



สำนักวิชาและสาขาวิชา

ในปีการศึกษา 2557 มหาวิทยาลัยแม่ฟ้าหลวงมีสำนักวิชาทั้งสิ้น 14 สำนักวิชา

กลุ่มสาขาวิชาสังคมศาสตร์

- สำนักวิชาการจัดการ
- สำนักวิชานิติศาสตร์
- สำนักวิชาศิลปศาสตร์
- สำนักวิชานวัตกรรมสังคม
- สำนักวิชาจีนวิทยา

กลุ่มสาขาวิชาวิทยาศาสตร์และเทคโนโลยี

- สำนักวิชาวิทยาศาสตร์
- สำนักวิชาเทคโนโลยีสารสนเทศ
- สำนักวิชาวิทยาศาสตร์เครื่องสำอาง
- สำนักวิชาอุตสาหกรรมเกษตร

กลุ่มสาขาวิชาวิทยาศาสตร์สุขภาพ

- สำนักวิชาวิทยาศาสตร์สุขภาพ
- สำนักวิชาพยาบาลศาสตร์
- สำนักวิชาเวชศาสตร์ชะลอวัยและฟื้นฟูสุขภาพ
- สำนักวิชาแพทยศาสตร์
- สำนักวิชาทันตแพทยศาสตร์



สำนักวิชาใหม่ ปีการศึกษา 2557

ในปีการศึกษา 2557 มหาวิทยาลัยแม่ฟ้าหลวงได้ดำเนินการเปิดสำนักวิชาใหม่ โดยความเห็นชอบของสภามหาวิทยาลัย จำนวน 3 สำนักวิชา รายละเอียดดังนี้

■ สำนักวิชานวัตกรรมสังคม

ท่ามกลางปัจจัยแวดล้อมและความเปลี่ยนแปลงที่เกิดขึ้นในสังคมโลกหลายประการ ทั้งการรวมตัวกันของประชาคมอาเซียน (ASEAN Community) ความเปลี่ยนแปลงอันซับซ้อนของความสัมพันธ์ระหว่างประเทศในคริสต์ศตวรรษที่ 21 การขยายตัวของระบบเศรษฐกิจแบบทุนนิยมในระดับโลก ความสำคัญของภาคประชาสังคมทั้งในระดับชาติและระดับนานาชาติ รวมถึงการปรับเปลี่ยนกระบวนทัศน์เรื่องการพัฒนาที่มุ่งสู่หลักการพัฒนาย่างยั่งยืน มหาวิทยาลัยแม่ฟ้าหลวงจึงได้จัดตั้งสำนักวิชานวัตกรรมสังคมขึ้น โดยมีเป้าหมายเพื่อสร้างองค์ความรู้ใหม่ในการพัฒนาประเทศและการมีส่วนร่วมในการพัฒนาประเทศอนุภูมิภาคลุ่มน้ำโขง โดยกระบวนกรเรียนรู้ผ่านการวิจัยข้ามพรมแดน (Cross Border Research) การวิจัยเชิงพื้นที่ (Area Based Research) การจัดการศึกษาทางสังคมศาสตร์เพื่อสร้างสรรค์แนวคิด และเครื่องมือที่สามารถใช้แก้ไขปัญหาทางสังคมได้อย่างเป็นรูปธรรมอันจะนำไปสู่สังคมที่ก้าวหน้า โดยมุ่งเน้นการผลิตบัณฑิตที่มีความเป็นเลิศทางวิชาการและมีความรู้ในการปฏิบัติการทางสังคมแบบสหวิทยาการ สามารถแก้ปัญหาสังคมที่มีความซับซ้อนได้อย่างเป็นรูปธรรม



■ สำนักวิชาจีนวิทยา

ปัจจุบันประเทศจีนมีบทบาทสำคัญในเวทีสากลทั้งในด้านเศรษฐกิจ การเมืองและสังคม โดยภายหลังจาก ASEAN ได้ทำข้อตกลงการค้าเสรี จีน-อาเซียน กับประเทศจีนเมื่อปี พ.ศ. 2543 นับเป็นการเปิดประตูการค้าการลงทุนเสรีซึ่งกันและกันระหว่างประเทศ ส่งผลให้การเจริญเติบโตทางด้านเศรษฐกิจในกลุ่มประเทศเอเชียตะวันออกเฉียงใต้สูงขึ้นเป็นลำดับ นอกจากนี้ประเทศจีนยังมีบทบาทสำคัญในด้านการค้าและการลงทุนกับประเทศไทย และประเทศสมาชิกอนุภูมิภาคลุ่มน้ำโขง จากความสำคัญดังกล่าว เพื่อตอบสนองความต้องการของประเทศทางด้านกำลังคนที่มีความรู้ ความเข้าใจเกี่ยวกับจีนรอบด้าน มหาวิทยาลัยแม่ฟ้าหลวงจึงได้จัดตั้งสำนักวิชาจีนวิทยาขึ้น โดยมีเป้าหมายในการจัดการเรียนการสอนและผลิตบัณฑิตที่มีความรู้ความเข้าใจเกี่ยวกับจีนอย่างรอบด้าน ทั้งด้านมนุษยศาสตร์ อาทิ ภาษาและวรรณกรรมจีน วัฒนธรรมประเพณี ธรรมเนียมปฏิบัติ ด้านสังคมศาสตร์ อาทิ เศรษฐกิจ สังคม การเมืองการปกครอง ภูมิศาสตร์ ประวัติศาสตร์ นอกจากนี้มหาวิทยาลัยยังได้ทำความร่วมมือด้านการแลกเปลี่ยนนักศึกษา บุคลากร และจัดหลักสูตรร่วมกับมหาวิทยาลัยชั้นนำหลายแห่งในประเทศจีน อาทิ Beijing Foreign Studies University, Beijing Language and Culture University, East China Normal University, Fudan University, Jinan University, Xiamen University เพื่อส่งเสริมให้นักศึกษาสามารถพัฒนาทักษะภาษาจีนได้อย่างเต็มที่ รวมถึงการเรียนรู้อัตนวิสัยทัศน์ และเข้าใจแนวคิดแบบจีนจากประสบการณ์ตรง

■ สำนักวิชาทันตแพทยศาสตร์

เพื่อสืบสานพระราชปณิธานของสมเด็จพระศรีนครินทราบรมราชชนนี "พระมารดาแห่งการทันตแพทย์ไทย" ในการพัฒนาคุณภาพชีวิตของประชาชนที่ด้อยโอกาสที่อยู่ในพื้นที่ห่างไกล และสนองพระราชปณิธาน "ให้ปวงประชามีฟันดี" มหาวิทยาลัยแม่ฟ้าหลวง จึงจัดตั้งสำนักวิชาทันตแพทยศาสตร์ขึ้น โดยมุ่งเน้นการผลิตทันตแพทย์ที่ให้การดูแลสุขภาพแบบองค์รวม การสร้างเสริมสุขภาพของตนเอง ผู้ป่วยและชุมชน การเรียนรู้อย่างสร้างสรรค์ การมีจิตสาธารณะให้สามารถอยู่ปฏิบัติงานในชุมชนเป็นที่พึ่งของประชาชน และรองรับการขยายการให้บริการงานทันตกรรมแก่ชุมชนเพื่อแก้ไขปัญหาการขาดแคลนทันตแพทย์ โดยเฉพาะอย่างยิ่งในเขตจังหวัดภาคเหนือตอนบน รวมถึงรองรับการเปิดเสรีด้านการศึกษาและการให้บริการสุขภาพของประเทศในกลุ่มอาเซียนในอนาคต



สาขาวิชาที่เปิดสอน ปีการศึกษา 2557

ในปีการศึกษา 2557 มหาวิทยาลัยแม่ฟ้าหลวงมีสาขาวิชาที่เปิดรับสมัครเข้าศึกษารวม 79 สาขาวิชา จำแนกเป็นระดับปริญญาตรี 38 สาขาวิชา ระดับปริญญาโท 26 สาขาวิชา และระดับปริญญาเอก 15 สาขาวิชา รายละเอียดดังนี้

กลุ่มสาขาวิชา/สำนักวิชา	ปริญญาตรี	ปริญญาโท	ปริญญาเอก	รวม
กลุ่มสาขาวิชาสังคมศาสตร์	15	11	3	29
การจัดการ	7	4	1	12
นิติศาสตร์	1	1	-	2
ศิลปศาสตร์	2	4	2	8
นวัตกรรมการสังคม	1	-	-	1
จีนวิทยา	4	2	-	6
กลุ่มสาขาวิชาวิทยาศาสตร์และเทคโนโลยี	13	11	9	33
วิทยาศาสตร์	3	6	6	15
เทคโนโลยีสารสนเทศ	6	2	1	9
วิทยาศาสตร์เครื่องสำอาง	2	1	1	4
อุตสาหกรรมเกษตร	2	2	1	5
กลุ่มสาขาวิชาวิทยาศาสตร์สุขภาพ	10	4	3	17
วิทยาศาสตร์สุขภาพ	7	1	-	8
พยาบาลศาสตร์	1	-	-	1
เวชศาสตร์ชะลอวัยและฟื้นฟูสุขภาพ	-	3	3	6
แพทยศาสตร์	1	-	-	1
ทันตแพทยศาสตร์	1	-	-	1
รวม	38	26	15	79
ร้อยละ	48.1	32.9	19.0	100.0

สัดส่วนสาขาวิชาที่เปิดสอน ปีการศึกษา 2557 จำแนกตามระดับการศึกษา



สัดส่วนสาขาวิชาที่เปิดสอน ปีการศึกษา 2557 จำแนกตามกลุ่มสาขาวิชา

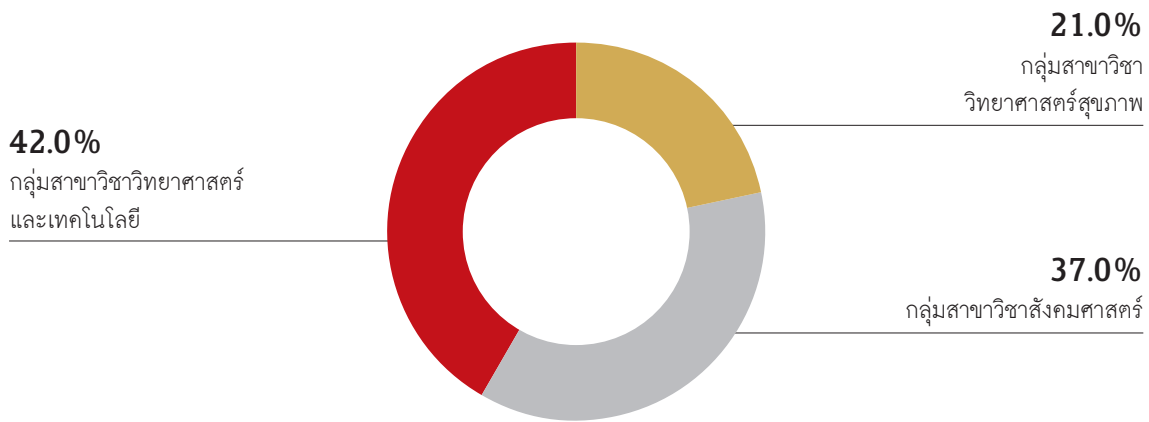

สำนักวิชา/สาขาวิชา	ปริญญาตรี	ปริญญาโท	ปริญญาเอก
การจัดการ			
สาขาวิชาการบัญชี	•		
สาขาวิชาเศรษฐศาสตร์	•		
สาขาวิชาบริหารธุรกิจ	•	•	•
สาขาวิชาการจัดการการท่องเที่ยว	•	•	
สาขาวิชาการจัดการอุตสาหกรรมบริการ	•		
สาขาวิชาการจัดการธุรกิจการบิน	•		
สาขาวิชาการจัดการโลจิสติกส์และโซ่อุปทาน	•	•	
สาขาวิชาการบริหารวิสาหกิจ		•	
นิติศาสตร์			
สาขาวิชานิติศาสตร์	•	•	
ศิลปศาสตร์			
สาขาวิชาภาษาอังกฤษ	•		
สาขาวิชาภาษาและวัฒนธรรมไทย	•		
สาขาวิชารัฐประศาสนศาสตร์		•	
สาขาวิชาการสอนภาษาจีนในฐานะภาษาต่างประเทศ		•	
สาขาวิชาวัฒนธรรมศึกษา		•	
สาขาวิชาภาษาอังกฤษเพื่อการพัฒนาวิชาชีพ		•	•
สาขาวิชาสังคมศาสตร์			•
นวัตกรรมสังคม			
สาขาวิชาการพัฒนาระหว่างประเทศ	•		
จีนวิทยา			
สาขาวิชาจีนวิทยา	•		
สาขาวิชาภาษาจีนธุรกิจ	•		
สาขาวิชาการสอนภาษาจีน	•		
สาขาวิชาภาษาและวัฒนธรรมจีน	•		
สาขาวิชาการแปลและล่ามภาษาจีน-ไทย		•	
สาขาวิชาการสอนภาษาจีนในฐานะภาษาต่างประเทศ		•	

สำนักวิชา/สาขาวิชา	ปริญญาตรี	ปริญญาโท	ปริญญาเอก
วิทยาศาสตร์			
สาขาวิชาเคมีประยุกต์	•	•	•
สาขาวิชาวิทยาศาสตร์ชีวภาพ	•	•	•
สาขาวิชาเทคโนโลยีชีวภาพ		•	•
สาขาวิชาวิทยาศาสตร์เชิงคำนวณ		•	•
สาขาวิชาวัสดุศาสตร์		•	•
สาขาวิชาการจัดการทรัพยากรธรรมชาติและสิ่งแวดล้อม		•	•
สาขาวิชาวิศวกรรมวัสดุ	•		
เทคโนโลยีสารสนเทศ			
สาขาวิชาเทคโนโลยีสารสนเทศ	•	•	
สาขาวิชาวิทยาการคอมพิวเตอร์	•		
สาขาวิชาวิศวกรรมซอฟต์แวร์	•		
สาขาวิชาเทคโนโลยีมีเดียและการสร้างภาพเคลื่อนไหว	•		
สาขาวิชาวิศวกรรมคอมพิวเตอร์	•	•	•
สาขาวิชาวิศวกรรมการสื่อสารและสารสนเทศ	•		
วิทยาศาสตร์เครื่องสำอาง			
สาขาวิชาวิทยาศาสตร์เครื่องสำอาง	•	•	•
สาขาวิชาเทคโนโลยีความงาม	•		
อุตสาหกรรมเกษตร			
สาขาวิชาเทคโนโลยีการอาหาร	•	•	•
สาขาวิชาเทคโนโลยีการจัดการผลิตผลเกษตรและการบรรจุ	•		
สาขาวิชาเทคโนโลยีการจัดการผลิตผลเกษตร		•	
วิทยาศาสตร์สุขภาพ			
สาขาวิชาการแพทย์แผนไทยประยุกต์	•		
สาขาวิชากายภาพบำบัด	•		
สาขาวิชาสาธารณสุขศาสตร์	•	•	
สาขาวิชาวิทยาศาสตร์การกีฬาและสุขภาพ	•		
สาขาวิชาอนามัยสิ่งแวดล้อม	•		
สาขาวิชาอาชีวอนามัยและความปลอดภัย	•		
สาขาวิชาการแพทย์แผนจีน	•		
พยาบาลศาสตร์			
สาขาวิชาพยาบาลศาสตร์	•		
เวชศาสตร์ชะลอวัยและฟื้นฟูสุขภาพ			
สาขาวิชาคจวิทยา		•	•
สาขาวิชาเวชศาสตร์ชะลอวัยและฟื้นฟูสุขภาพ		•	•
สาขาวิชาวิทยาศาสตร์ชะลอวัยและฟื้นฟูสุขภาพ		•	•
แพทยศาสตร์			
สาขาวิชาแพทยศาสตร์	•		
ทันตแพทยศาสตร์			
สาขาวิชาทันตแพทยศาสตร์	•		

หลักสูตรใหม่ ปีการศึกษา 2557

มหาวิทยาลัยได้ดำเนินการเปิดหลักสูตรใหม่ โดยความเห็นชอบของสภามหาวิทยาลัย จำนวน 5 หลักสูตร ดังนี้

■ สาขาวิชาทันตแพทยศาสตร์ สำนักวิชาทันตแพทยศาสตร์

มุ่งเน้นการผลิตบัณฑิตทันตแพทย์แนวใหม่เพื่อแก้ไขปัญหาการขาดแคลนทันตแพทย์เพื่อทำหน้าที่ดูแลรักษาผู้ป่วยให้กับประชาชนในเขตภาคเหนือตอนบนและประเทศในอนุภูมิภาคลุ่มน้ำโขง เน้นการดูแลสุขภาพแบบองค์รวม การสร้างเสริมสุขภาพของตนเอง ผู้ป่วยและชุมชน การเรียนรู้อย่างสร้างสรรค์ และเป็นผู้มีจิตสาธารณะ รวมถึงประสานการจัดการเรียนการสอน และการวิจัย และการจัดการเรียนการสอนโดยใช้ภาษาอังกฤษเป็นสื่อหลัก พร้อมทั้งมีการจัดตั้งคลินิกต้นแบบ และมีเครือข่ายความร่วมมือกับประเทศในกลุ่มอนุภูมิภาคลุ่มน้ำโขงที่สามารถตอบสนองความต้องการของชุมชน รองรับการเปิดให้บริการสุขภาพของประชาชนในกลุ่มประเทศอาเซียนในอนาคตโดยมีมาตรฐานการผลิตทันตแพทย์ในระดับสากล

■ สาขาวิชาการแพทย์แผนจีน สำนักวิชาวิทยาศาสตร์สุขภาพ

มุ่งเน้นการผลิตบัณฑิตให้มีความรู้ความสามารถในการดูแลสุขภาพของประชาชนด้วยการแพทย์แผนจีน ประกอบด้วย การฝังเข็ม ยาสมุนไพรจีน นวดแผนจีน ซึ่งได้พัฒนาจนเป็นที่ยอมรับในระดับสากล ให้บัณฑิตสามารถนำความรู้มาประยุกต์ใช้กับการแพทย์แผนปัจจุบันได้อย่างเหมาะสม ให้บัณฑิตได้ศึกษาอย่างมีมาตรฐาน และคุณสมบัติที่จะปฏิบัติงานในหน่วยงานสาธารณสุขร่วมกับบุคลากรทางการแพทย์สาขาอื่นๆ ได้ โดยหลักสูตรได้ทำความร่วมมือกับมหาวิทยาลัยการแพทย์แผนจีนกวางโจวซึ่งนักศึกษาจะต้องไปศึกษาต่างประเทศเป็นเวลา 1 ปี ณ มหาวิทยาลัยการแพทย์แผนจีนกวางโจว





■ สาขาวิชาวิศวกรรมวัสดุ สำนักวิชาวิทยาศาสตร์

มุ่งเน้นการบ่มเพาะวิศวกรวัสดุให้สามารถทำงานกับภาคอุตสาหกรรมได้อย่างมีคุณภาพ โดยการผสมผสานจุดแข็งของทั้งสาขาวิชาวัสดุศาสตร์และวิศวกรรมวัสดุเข้าด้วยกัน บัณฑิตที่จบหลักสูตรนี้จะมีทั้งความสามารถในการคิดวิเคราะห์และค้นคว้าวิจัยแบบนักวัสดุศาสตร์ ขณะเดียวกันจะสามารถออกแบบ วางแผน และดำเนินการผลิตได้แบบวิศวกรวัสดุ และด้วยกระบวนการเรียนรู้แบบใช้ปัญหาเป็นฐาน จะช่วยพัฒนานักศึกษาให้มีทักษะการคิดอย่างสร้างสรรค์ มีความสามารถในการทำงานเป็นทีมได้อย่างมีประสิทธิภาพ

■ สาขาวิชาอาชีวอนามัยและความปลอดภัย สำนักวิชาวิทยาศาสตร์สุขภาพ

มุ่งเน้นการผลิตบัณฑิตที่มีความรู้ ทักษะและประยุกต์ใช้เทคโนโลยีในงานอาชีวอนามัยและความปลอดภัย เพื่อการจัดการปัญหาที่เกี่ยวข้องกับสุขภาพอย่างเหมาะสม โดยการใช้องค์ความรู้ในศาสตร์พื้นฐานต่างๆ ที่เกี่ยวข้องและศาสตร์ด้านการสาธารณสุข ในการสร้างเสริมสุขภาพ การปรับเปลี่ยนพฤติกรรมและการจัดการสิ่งแวดล้อม การป้องกันควบคุมโรค เพื่อให้เกิดความปลอดภัย ลดอัตราเสี่ยงด้านสุขภาพ โดยยึดหลักคุณธรรม จริยธรรม จรรยาบรรณแห่งนักสาธารณสุข

■ สาขาวิชาอนามัยสิ่งแวดล้อม สำนักวิชาวิทยาศาสตร์สุขภาพ

มุ่งเน้นการผลิตบัณฑิตที่มีพื้นฐานองค์ความรู้ด้านอนามัยสิ่งแวดล้อม สามารถแก้ไขปัญหาหรือจัดหาแนวทางการจัดการปัญหาสิ่งแวดล้อมอย่างมีระบบ มีแนวคิดสร้างสรรค์ ใช้เทคโนโลยีที่เหมาะสมและสอดคล้องกับความต้องการของชุมชนและท้องถิ่น

นักศึกษา

ในปีการศึกษา 2557 มหาวิทยาลัยมีนักศึกษารวมทั้งสิ้น 12,714 คน เป็นนักศึกษาระดับปริญญาตรี 11,761 คน ระดับปริญญาโท 806 คน และระดับปริญญาเอก 147 คน โดยมีนักศึกษาใหม่ที่เข้าศึกษาในปีการศึกษา 2557 จำนวน 4,471 คน เป็นนักศึกษาระดับปริญญาตรี 4,152 คน ระดับปริญญาโท 283 คน และระดับปริญญาเอก 36 คน จำแนกตามสำนักวิชา ได้ดังนี้

จำนวนนักศึกษาใหม่ ปีการศึกษา 2557 จำแนกตามกลุ่มสาขาวิชาและระดับการศึกษา				
กลุ่มสาขาวิชา/สำนักวิชา	ปริญญาตรี	ปริญญาโท	ปริญญาเอก	รวม
กลุ่มสาขาวิชาสังคมศาสตร์	2,716	107	11	2,834
การจัดการ	1,422	78	4	1,504
นิติศาสตร์	428	23	-	451
ศิลปศาสตร์	294	6	7	307
นวัตกรรมการสังคม	87	-	-	87
จีนวิทยา	485	-	-	485
กลุ่มสาขาวิชาวิทยาศาสตร์และเทคโนโลยี	750	72	23	845
วิทยาศาสตร์	122	11	17	150
เทคโนโลยีสารสนเทศ	388	4	5	397
วิทยาศาสตร์เครื่องสำอาง	139	49	1	189
อุตสาหกรรมเกษตร	101	8	-	109
กลุ่มสาขาวิชาวิทยาศาสตร์สุขภาพ	686	104	2	792
วิทยาศาสตร์สุขภาพ	495	6	-	501
พยาบาลศาสตร์	127	-	-	127
เวชศาสตร์ชะลอวัยและฟื้นฟูสุขภาพ	-	98	2	100
แพทยศาสตร์	32	-	-	32
ทันตแพทยศาสตร์	32	-	-	32
รวม	4,152	283	36	4,471

สัดส่วนนักศึกษาใหม่ ปีการศึกษา 2557 จำแนกตามระดับการศึกษา

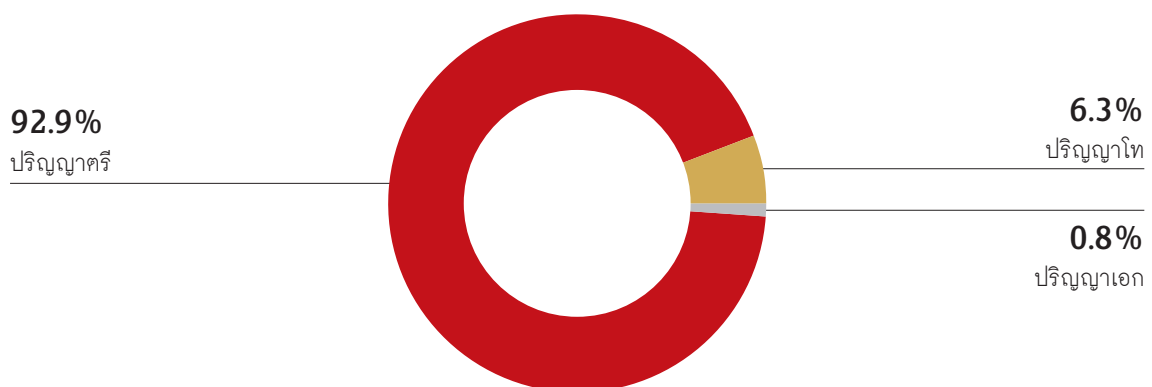

สัดส่วนนักศึกษาใหม่ ปีการศึกษา 2557 จำแนกตามกลุ่มสาขาวิชา

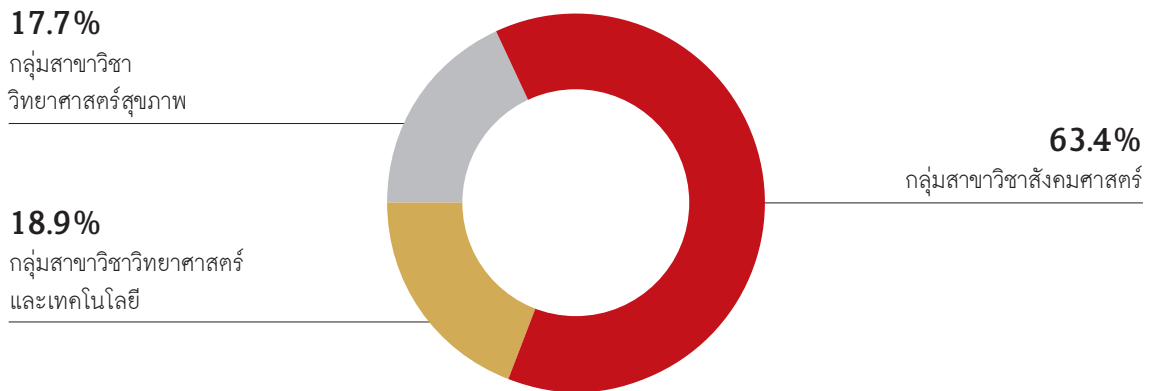

เปรียบเทียบจำนวนนักศึกษาใหม่ ปีการศึกษา 2557 จำแนกตามสำนักวิชา

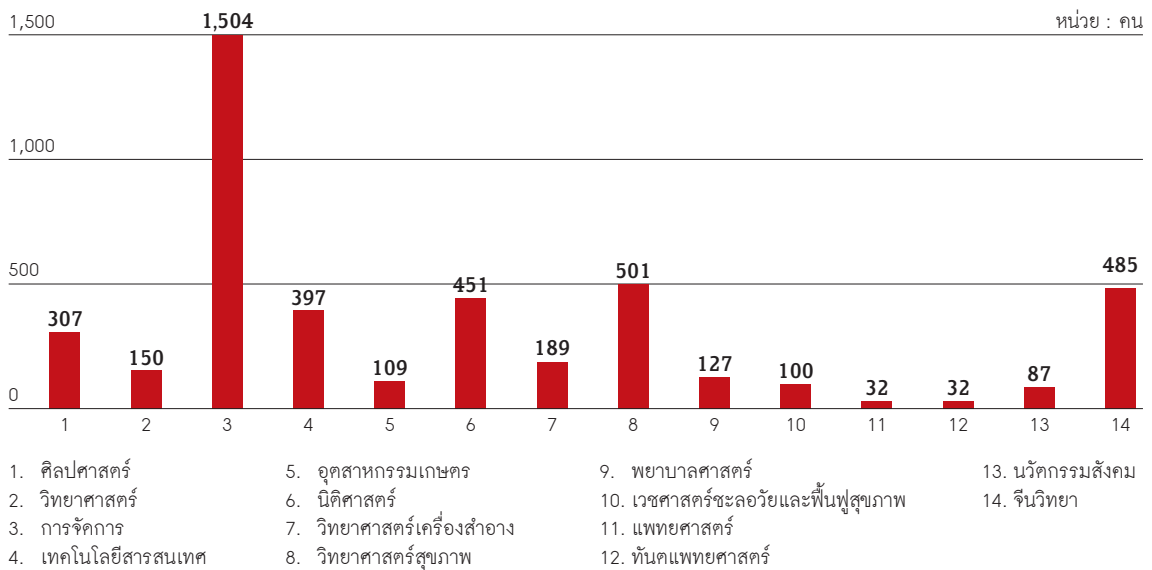

เปรียบเทียบจำนวนนักศึกษาใหม่ ปีการศึกษา 2557 จำแนกตามภูมิภาค

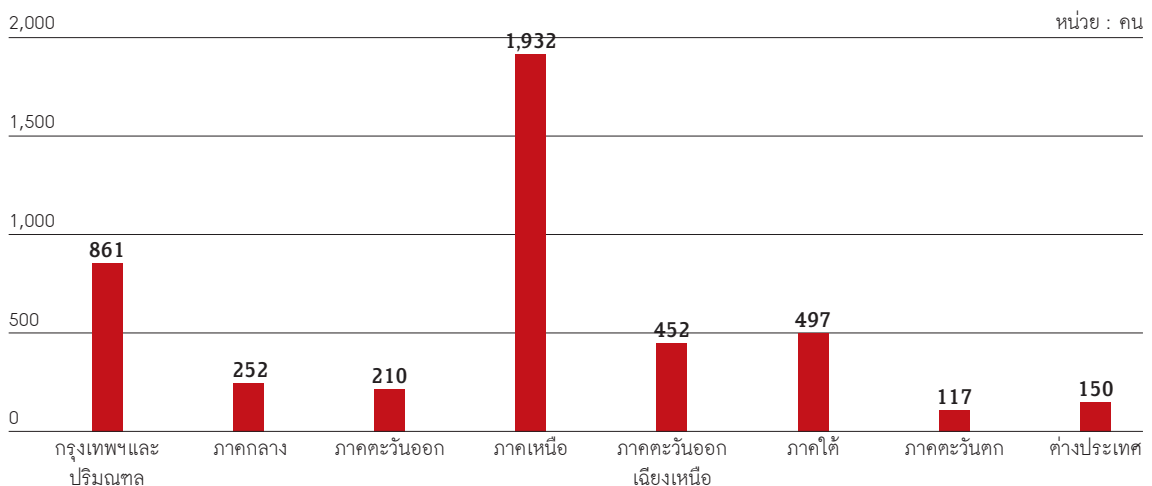

จากจำนวนนักศึกษาใหม่ทั้งหมด 4,471 คน จำแนกเป็นนักศึกษาไทย จำนวน 4,321 คน (ร้อยละ 96.6) และ นักศึกษาต่างชาติ จำนวน 150 คน (ร้อยละ 3.4) จาก 18 ประเทศ



สัดส่วนนักศึกษาใหม่ต่างชาติ ปีการศึกษา 2557 จำแนกตามระดับการศึกษา

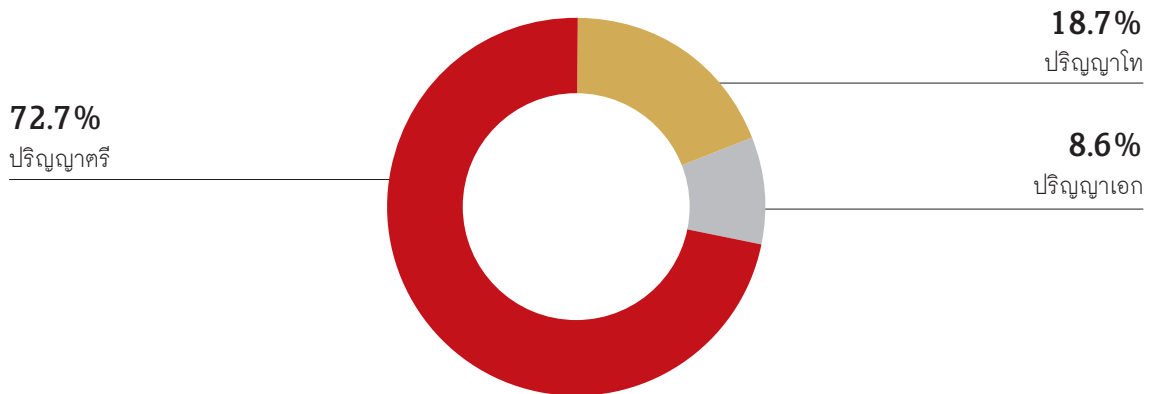

จำนวนนักศึกษาทั้งหมด ปีการศึกษา 2557 จำแนกตามกลุ่มสาขาวิชาและระดับการศึกษา				
กลุ่มสาขาวิชา/สำนักวิชา	ปริญญาตรี	ปริญญาโท	ปริญญาเอก	รวม
กลุ่มสาขาวิชาสังคมศาสตร์	7,590	367	52	8,009
การจัดการ	3,916	226	17	4,159
นิติศาสตร์	1,259	69	-	1,328
ศิลปศาสตร์	841	72	35	948
นวัตกรรมการสังคม	169	-	-	169
จีนวิทยา	1,405	-	-	1,405
กลุ่มสาขาวิชาวิทยาศาสตร์และเทคโนโลยี	2,369	182	90	2,641
วิทยาศาสตร์	368	34	71	473
เทคโนโลยีสารสนเทศ	1,247	30	13	1,290
วิทยาศาสตร์เครื่องสำอาง	471	101	3	575
อุตสาหกรรมเกษตร	283	17	3	303
กลุ่มสาขาวิชาวิทยาศาสตร์สุขภาพ	1,802	257	5	2,064
วิทยาศาสตร์สุขภาพ	1,266	8	-	1,274
พยาบาลศาสตร์	440	-	-	440
เวชศาสตร์ชะลอวัยและฟื้นฟูสุขภาพ	-	249	5	254
แพทยศาสตร์	64	-	-	64
ทันตแพทยศาสตร์	32	-	-	32
รวม	11,761	806	147	12,714

สัดส่วนนักศึกษาทั้งหมด ปีการศึกษา 2557 จำแนกตามระดับการศึกษา

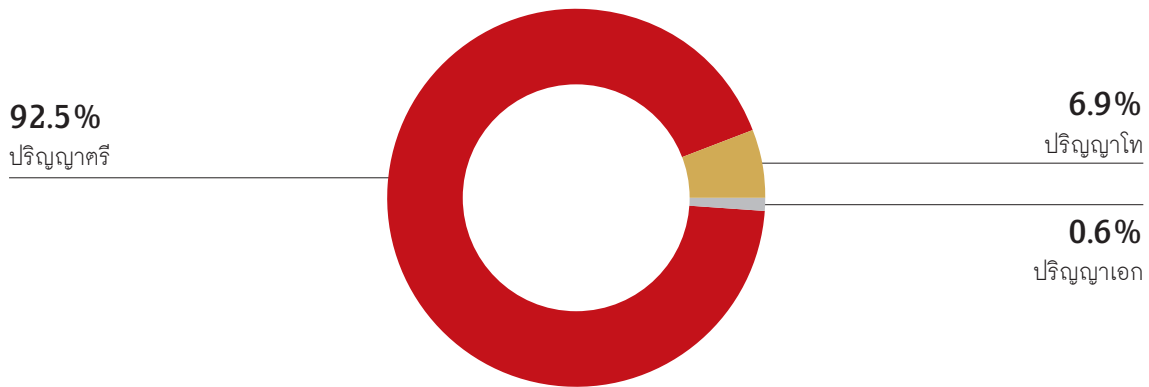

สัดส่วนนักศึกษาทั้งหมด ปีการศึกษา 2557 จำแนกตามกลุ่มสาขาวิชา

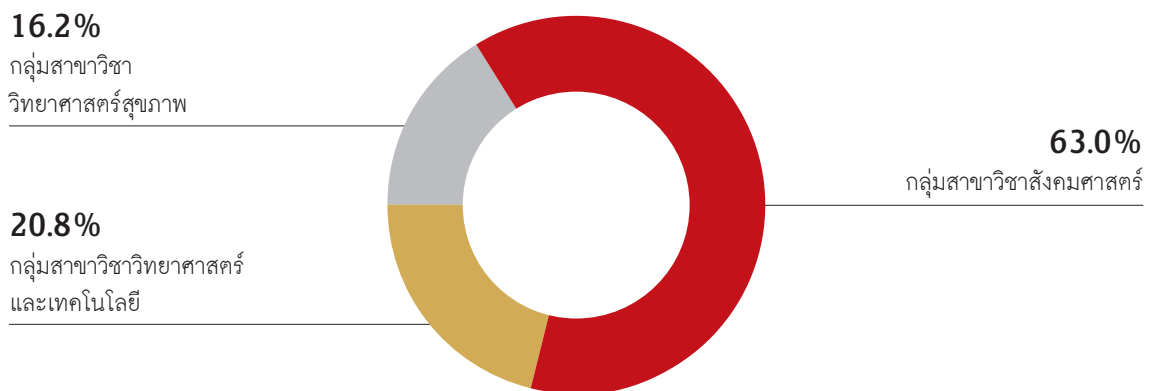

เปรียบเทียบจำนวนนักศึกษาทั้งหมด ปีการศึกษา 2557 จำแนกตามสำนักวิชา

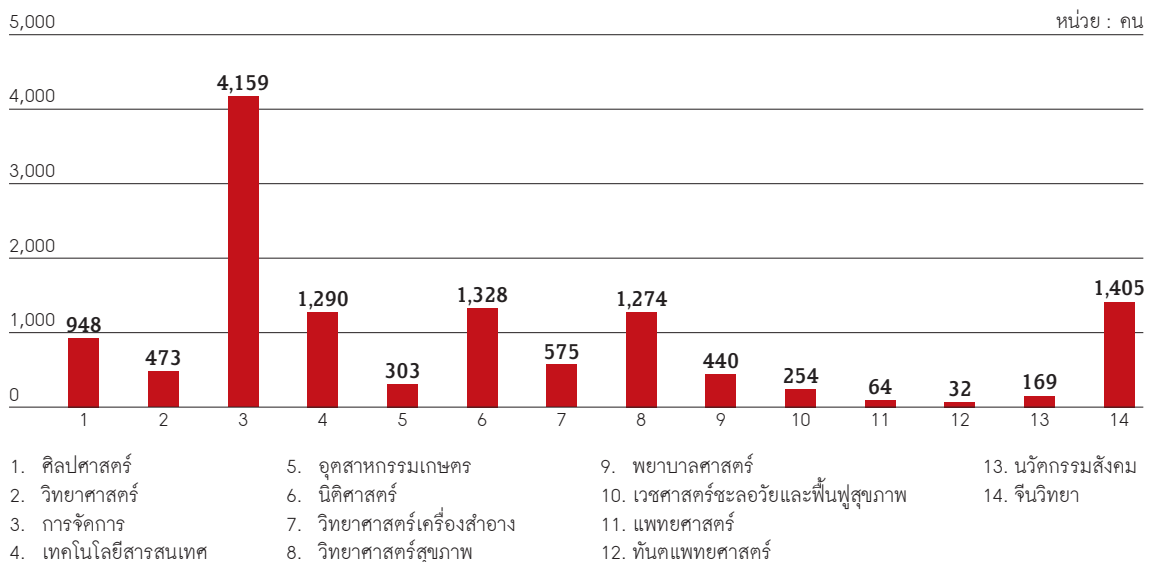

จากนักศึกษาปัจจุบันรวมทั้งสิ้น 12,714 คน จำแนกเป็นนักศึกษาไทย จำนวน 12,265 คน (ร้อยละ 96.5) และ นักศึกษาต่างชาติ จำนวน 449 คน (ร้อยละ 3.5) จาก 22 ประเทศ ดังนี้



สัดส่วนนักศึกษาต่างชาติทั้งหมด ปีการศึกษา 2557 จำแนกตามระดับการศึกษา





การตัดสินใจเลือกเข้าศึกษาต่อในหลักสูตรเปิดใหม่ ปีการศึกษา 2557

ในปีการศึกษา 2557 มหาวิทยาลัยแม่ฟ้าหลวงได้ดำเนินการสำรวจความคิดเห็นของนักเรียนและผู้ปกครอง ถึงการเลือกเรียนในหลักสูตรของมหาวิทยาลัยแม่ฟ้าหลวง 2 หลักสูตร คือ หลักสูตรการแพทย์แผนจีน สำนักวิชา วิทยาศาสตร์สุขภาพ และหลักสูตรทันแพทยศาสตร์ สำนักวิชาทันแพทยศาสตร์ มีรายละเอียดดังต่อไปนี้

■ หลักสูตรการแพทย์แผนจีน

จากเป้าหมายการรับนักศึกษา จำนวน 60 คน มีผู้สนใจสมัครเข้าศึกษาต่อจำนวนทั้งสิ้น 545 คน ผลการสำรวจ มีรายละเอียด ดังนี้

เหตุผลของนักเรียนในการตัดสินใจเลือกเรียนหลักสูตรการแพทย์แผนจีนที่มหาวิทยาลัยแม่ฟ้าหลวง	
1. มหาวิทยาลัยสวยงาม มีสภาพแวดล้อมที่เหมาะสมต่อการเรียนการสอน	ร้อยละ 80.2
2. มหาวิทยาลัยมีคุณภาพเป็นที่ยอมรับ	ร้อยละ 76.2
3. มหาวิทยาลัยใช้ภาษาอังกฤษเป็นสื่อหลักในการสอน	ร้อยละ 68.2
4. มหาวิทยาลัยมีสถานที่และอุปกรณ์การเรียนการสอนที่สมบูรณ์	ร้อยละ 47.6
5. มหาวิทยาลัยมีชื่อเสียงและอาจารย์ผู้สอนมีคุณภาพ	ร้อยละ 42.1
หมายเหตุ : คำตอบจาก 5 อันดับแรก	

ความคาดหวังต่อบุตรหลานเมื่อสำเร็จการศึกษาจากหลักสูตรการแพทย์แผนจีน	
1. สามารถนำความรู้ไปพัฒนาวงการแพทย์ทางเลือกได้	ค่าเฉลี่ย 4.77
2. สามารถนำความรู้ไปพัฒนาตนเองและสังคม	ค่าเฉลี่ย 4.74
3. มีคุณธรรมและจริยธรรมในวิชาชีพ	ค่าเฉลี่ย 4.73
หมายเหตุ : คำตอบจาก 3 อันดับแรก จากคะแนนค่าเฉลี่ยเต็ม 5	

■ หลักสูตรทันแพทยศาสตร์

จากเป้าหมายการรับนักศึกษา จำนวน 32 คน มีผู้สนใจสมัครเข้าศึกษาต่อจำนวนทั้งสิ้น 3,437 คน ผลการสำรวจ มีรายละเอียด ดังนี้

เหตุผลของนักเรียนในการตัดสินใจเลือกเรียนหลักสูตรการแพทย์แผนจีนที่มหาวิทยาลัยแม่ฟ้าหลวง	
1. มหาวิทยาลัยใช้ภาษาอังกฤษเป็นสื่อหลักในการสอน	ร้อยละ 77.6
2. มหาวิทยาลัยสวยงาม มีสภาพแวดล้อมที่เหมาะสมต่อการเรียนการสอน	ร้อยละ 69.4
3. มหาวิทยาลัยมีคุณภาพเป็นที่ยอมรับ	ร้อยละ 55.1
4. หลักสูตรน่าสนใจ	ร้อยละ 49.0
5. มหาวิทยาลัยมีชื่อเสียงและอาจารย์ผู้สอนมีคุณภาพ	ร้อยละ 30.6
หมายเหตุ : คำตอบจาก 5 อันดับแรก	

ความคาดหวังต่อบุตรหลานเมื่อสำเร็จการศึกษาจากหลักสูตรทันแพทยศาสตร์	
1. มีคุณธรรมและจริยธรรมในวิชาชีพ	ค่าเฉลี่ย 4.87
2. มีคุณสมบัติของการเป็นทันตแพทย์ที่ดี	ค่าเฉลี่ย 4.82
3. มีจิตสาธารณะและความเชี่ยวชาญในวิชาชีพทันตแพทย์	ค่าเฉลี่ย 4.80
หมายเหตุ : คำตอบจาก 3 อันดับแรก จากคะแนนค่าเฉลี่ยเต็ม 5	

ผู้สำเร็จการศึกษา

ในปีการศึกษา 2556 มีผู้สำเร็จการศึกษา จำนวน 2,209 คน เป็นผู้สำเร็จการศึกษาระดับปริญญาตรี 1,865 คน ระดับปริญญาโท 329 คน และระดับปริญญาเอก 15 คน

ผู้สำเร็จการศึกษาจำแนกตามกลุ่มสาขาวิชาและระดับการศึกษา				
กลุ่มสาขาวิชา/สำนักวิชา	ปริญญาตรี	ปริญญาโท	ปริญญาเอก	รวม
กลุ่มสาขาวิชาสังคมศาสตร์	1,128	175	7	1,310
การจัดการ	448	99	-	547
นิติศาสตร์	288	16	-	304
ศิลปศาสตร์	392	60	7	459
กลุ่มสาขาวิชาวิทยาศาสตร์และเทคโนโลยี	393	76	7	476
วิทยาศาสตร์	73	15	7	95
เทคโนโลยีสารสนเทศ	180	6	-	186
วิทยาศาสตร์เครื่องสำอาง	104	53	-	157
อุตสาหกรรมเกษตร	36	2	-	38
กลุ่มสาขาวิชาวิทยาศาสตร์สุขภาพ	344	78	1	423
วิทยาศาสตร์สุขภาพ	250	3	-	253
พยาบาลศาสตร์	94	-	-	94
เวชศาสตร์ชะลอวัยและฟื้นฟูสุขภาพ	-	75	1	76
รวม	1,865	329	15	2,209
ร้อยละ	84.4	14.9	0.7	100.0

สัดส่วนผู้สำเร็จการศึกษา ปีการศึกษา 2556 จำแนกตามระดับการศึกษา





สัดส่วนผู้สำเร็จการศึกษา ปีการศึกษา 2556 จำแนกตามกลุ่มสาขาวิชา

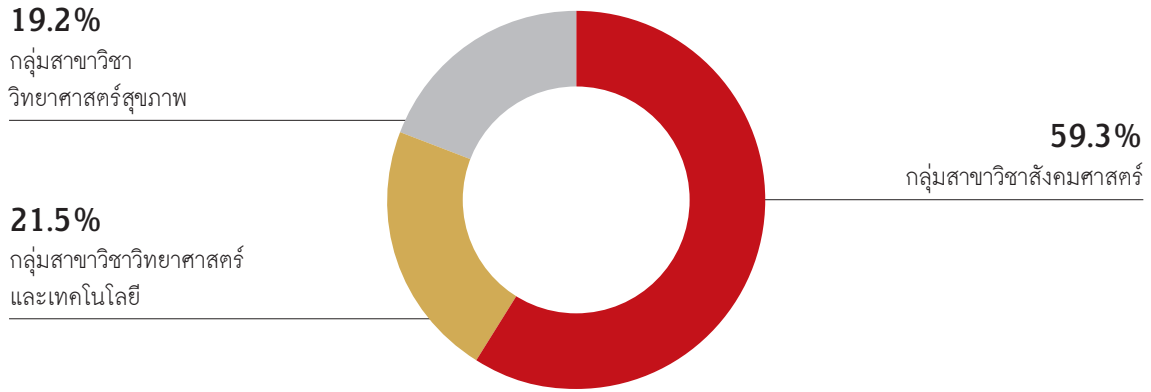

เปรียบเทียบจำนวนผู้สำเร็จการศึกษา ปีการศึกษา 2556 จำแนกตามสำนักวิชา

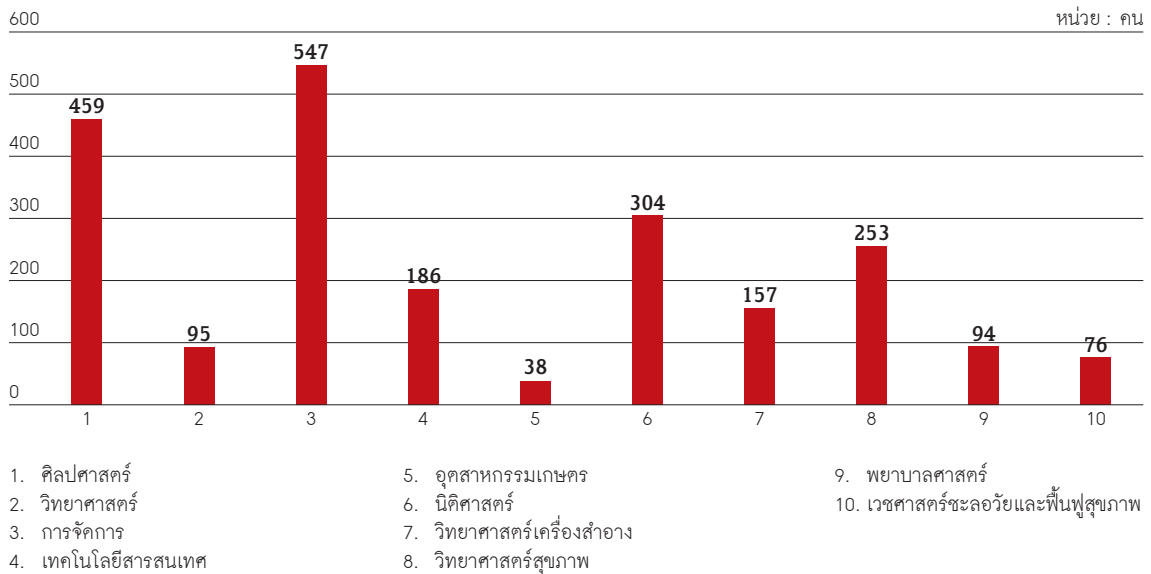

การดำเนินงานของบัณฑิต ปีการศึกษา 2555

มหาวิทยาลัยแม่ฟ้าหลวงได้สำรวจภาวะการได้งานทำของบัณฑิตระดับปริญญาตรี รุ่นที่ 11 ปีการศึกษา 2555 มีผู้ตอบแบบสำรวจ 1,682 คน เป็นผู้มีงานทำร้อยละ 81.6 ได้งานทำภายใน 1 ปี ร้อยละ 97.4 รายละเอียดดังนี้

การได้งานทำของบัณฑิต ปีการศึกษา 2555	
รายละเอียดข้อมูล	ร้อยละ
สถานภาพการทำงาน	
ทำงานแล้ว/ศึกษาค่อ	81.6
ไม่ได้ทำงาน (ไม่รวมผู้ไม่ประสงค์ทำงาน)	18.4
ประเภทของงานที่ทำ	
องค์กรเอกชน	71.4
หน่วยงานภาครัฐ	13.7
อาชีพอิสระ	9.9
อื่นๆ	5.0
ระยะเวลาการได้งานทำหลังสำเร็จการศึกษา	
ได้งานภายใน 1 ปี	97.4
มากกว่า 1 ปี	0.3
ได้งานระหว่างศึกษา	2.3
การได้งานทำตรงสาขาวิชาที่สำเร็จ	
ตรง	64.3
ไม่ตรง	35.7



ความพึงพอใจของผู้ใช้บัณฑิต



มหาวิทยาลัยแม่ฟ้าหลวงได้สำรวจความพึงพอใจของผู้ใช้บัณฑิต ปีการศึกษา 2555 จำแนกตามกรอบมาตรฐานคุณวุฒิระดับอุดมศึกษาแห่งชาติ และคุณลักษณะบัณฑิตตามอัตลักษณ์ พบว่าผู้ใช้บัณฑิตมีความพึงพอใจในบัณฑิตของมหาวิทยาลัยแม่ฟ้าหลวงในระดับมาก (ค่าเฉลี่ย 3.95)

ความพึงพอใจของผู้ใช้บัณฑิตมหาวิทยาลัยแม่ฟ้าหลวง รุ่นปีการศึกษา 2555		
กรอบมาตรฐานคุณวุฒิระดับอุดมศึกษาแห่งชาติ	ค่าเฉลี่ย	ระดับความพึงพอใจ
ด้านคุณธรรม จริยธรรม	4.16	มาก
ด้านความรู้	3.79	มาก
ด้านทักษะทางปัญญา	3.73	มาก
ด้านความสัมพันธ์ระหว่างบุคคลและความรับผิดชอบ	4.10	มาก
ด้านทักษะการวิเคราะห์เชิงตัวเลข การสื่อสาร และการใช้เทคโนโลยีสารสนเทศ	3.90	มาก
ด้านคุณลักษณะบัณฑิตตามอัตลักษณ์ (บัณฑิตมีคุณภาพ)	4.00	มาก
ค่าเฉลี่ยรวม	3.95	มาก

กิจกรรมและการพัฒนานักศึกษา

มหาวิทยาลัยแม่ฟ้าหลวงมุ่งมั่นในการสร้างบัณฑิตให้มีคุณลักษณะที่พึงประสงค์ คือ เป็นผู้ที่มี "ภูมิรู้และภูมิธรรม" โดยมุ่งเน้นให้บัณฑิตแม่ฟ้าหลวงเป็นผู้ที่มีความรอบรู้ในวิชาการที่ศึกษา เหมาะสมกับระดับปริญญาที่ได้รับ ทั้งทางด้านภาษาและองค์ความรู้ สามารถเปลี่ยนแปลงหรือประยุกต์ใช้ความรู้ที่มีอยู่ในการปฏิบัติภารกิจได้ ด้วยภูมิปัญญาและภูมิธรรม มีศักยภาพในการทำงานต่างวัฒนธรรมและมีความคิดริเริ่มที่จะพัฒนาและปรับปรุงตนเอง และหน้าที่การงานอยู่เป็นนิจ ตระหนักถึงความสำคัญของการอนุรักษ์และสร้างสรรค์สิ่งแวดล้อมที่ดีให้กับสังคม มีมนุษยสัมพันธ์และคุณธรรมในการดำรงชีวิต มีความคิดกว้างไกลและสอดคล้องกับทิศทางของประชาคมนานาชาติ ยึดมั่นในเอกลักษณ์ของความเป็นไทยและมุ่งประโยชน์ของสังคมและชาติเป็นหลัก เพื่อบรรจุการสร้างบัณฑิตให้มีคุณลักษณะที่พึงประสงค์ ในปีการศึกษา 2557 มหาวิทยาลัยได้สนับสนุนกิจกรรมด้านต่างๆ ดังนี้

■ ด้านการส่งเสริมความเป็นนานาชาติ

เป็นกิจกรรมที่มุ่งสร้างบรรยากาศความเป็นนานาชาติในมหาวิทยาลัย โดยจัดให้มีการเรียนการสอนเป็นภาษาอังกฤษ และกิจกรรมที่ส่งเสริมความเป็นนานาชาติให้แก่นักศึกษา ซึ่งส่วนพัฒนาความสัมพันธ์ระหว่างประเทศ และชมรมนานาชาติ (International Club) ร่วมดำเนินการ โดยเน้นให้นักศึกษาเป็นผู้ดำเนินกิจกรรมเอง อาทิ กิจกรรมค่ายภาษาฝรั่งเศส Myanmar Independence Day Exhibition 2014 กิจกรรมสานสัมพันธ์มิตรภาพ ไทย-ลาว ครั้งที่ 11 เป็นต้น



■ ด้านวิชาการและพัฒนาศักยภาพ

กิจกรรมที่เน้นการเสริมความรู้ทางวิชาการในหลักสูตร รวมถึงความรู้ทางวิชาการอื่นๆ ที่นอกเหนือจากที่ระบุไว้ในหลักสูตร ซึ่งเป็นความรู้ที่นักศึกษาสามารถนำไปใช้พัฒนาศักยภาพการเรียนรู้ในมหาวิทยาลัย และนำไปประยุกต์ใช้ในการดำเนินชีวิตในสังคม เมื่อสำเร็จการศึกษาได้อย่างเหมาะสม อาทิ กิจกรรมสัมมนาผู้นำนักศึกษากับการประกันคุณภาพการศึกษา



■ ด้านนักศึกษาสัมพันธ์

กิจกรรมที่มหาวิทยาลัยร่วมกับองค์การนักศึกษาจัดขึ้น เพื่อสร้างความสามัคคีและความสัมพันธ์อันดีระหว่างนักศึกษา รวมทั้งเพื่อพัฒนาบุคลิกภาพ ความเป็นผู้นำและเตรียมความพร้อมในการเข้าศึกษาในมหาวิทยาลัย ตลอดจนเตรียมความพร้อมในด้านต่างๆ ให้กับนักศึกษาก่อนเข้าสู่โลกของการใช้ชีวิตภายหลังจากการสำเร็จการศึกษา อาทิ กิจกรรมรับน้องเข้าสู่ม กิจกรรมพี่น้องร่วมใจ ชิงธงสำนักวิชา และกิจกรรมอุ้มพระขึ้นคอย เป็นต้น

■ ด้านกีฬาและสุขภาพ

กิจกรรมที่ส่งเสริมให้นักศึกษาได้มีสุขภาพและพลานามัยที่ดี โดยสนับสนุนให้นักศึกษาใช้เวลาว่างในการเล่นกีฬาอย่างถูกต้องเหมาะสม และส่งเสริมให้เข้าร่วมการแข่งขันกีฬา ตลอดจนใช้กีฬาเป็นสื่อในการสร้างความสามัคคีในหมู่นักศึกษา รวมทั้งเป็นกิจกรรมที่เชื่อมความสัมพันธ์ทั้งภายในมหาวิทยาลัยและระหว่างสถาบัน โดยกิจกรรมที่มหาวิทยาลัยได้เข้าร่วม อาทิ เจ้าภาพการจัดการแข่งขันกีฬาสถาบันอุดมศึกษาจังหวัดเชียงราย-พะเยา-แพร่ ครั้งที่ 9 กิจกรรมขับขี่ปอดกภัย วินัยจรรยา กิจกรรม เดิน-วิ่ง เฉลิมพระเกียรติ กิจกรรมกีฬาเฟรชชี และกิจกรรมกีฬาลำควนเกมส์ ครั้งที่ 12 เป็นต้น





■ ด้านส่งเสริมการทำนุบำรุงศาสนา ศิลปวัฒนธรรมและสิ่งแวดล้อม

กิจกรรมที่มุ่งหวังให้นักศึกษาเป็นผู้ที่มีความภาคภูมิใจในศิลปวัฒนธรรมท้องถิ่นและของชาติ ในขณะเดียวกัน ส่งเสริมให้นักศึกษาได้เรียนรู้ศิลปวัฒนธรรมของต่างชาติที่สอดคล้องกับระบบการเรียนการสอนของมหาวิทยาลัย และส่งเสริมให้นักศึกษาใช้หลักศาสนาที่ตนนับถือเป็นเครื่องยึดเหนี่ยวจิตใจ และเป็นแนวทางในการดำรงชีวิต รวมทั้งส่งเสริมให้นักศึกษาได้ตระหนักถึงการอนุรักษ์สิ่งแวดล้อม โดยสนับสนุนให้นักศึกษาเข้าร่วมและจัดกิจกรรมทำนุบำรุงส่งเสริมศาสนา และศิลปวัฒนธรรมอย่างต่อเนื่อง อาทิ กิจกรรมพิธิบายศรีสู่ขวัญและงานเลี้ยงขันโตก กิจกรรมรีนเรจยี่เป็ง กิจกรรม MFU Green Lifestyle กิจกรรมน้องใหม่ปลูกป่า กิจกรรมถวายเทียนพรรษา และกิจกรรมงานสมโภชผ้ากฐิน ประจำปี 2556 เป็นต้น

■ ด้านสังคมและบำเพ็ญประโยชน์ของนักศึกษา

เป็นกิจกรรมที่ส่งเสริมและพัฒนานักศึกษาให้เป็นผู้มีจิตสาธารณะและมีความเสียสละเห็นแก่ประโยชน์ส่วนรวมมากกว่าประโยชน์ส่วนตัว โดยสนับสนุนให้นักศึกษาจัดกิจกรรมเพื่อบำเพ็ญประโยชน์ต่อสังคม และได้เรียนรู้ถึงการเป็นผู้ให้และการตอบแทนสังคม อาทิ กิจกรรมสร้างภูมิคุ้มกัน ป้องกันการโกง โครงการคั่นกล้าของแผ่นดิน กิจกรรมวันเด็กแห่งชาติ เป็นต้น



การเตรียมความพร้อมก่อนเข้าเรียนมหาวิทยาลัย How to live and learn

มหาวิทยาลัยแม่ฟ้าหลวงได้เริ่มโครงการเตรียมความพร้อมก่อนเข้าเรียนมหาวิทยาลัย (How to live and learn on campus) มาตั้งแต่ปีการศึกษา 2549 โดยเล็งเห็นถึงความแตกต่างของระบบการเรียนรู้ในระดับมัธยมศึกษาของนักศึกษาที่มาจากหลากหลายแห่ง ซึ่งมีผลกระทบต่อสัมฤทธิ์ผลการเรียนรู้และการใช้ชีวิตของนักศึกษาชั้นปีที่ 1 ประกอบกับมหาวิทยาลัยแม่ฟ้าหลวงมีระบบการเรียนการสอนโดยใช้ภาษาอังกฤษเป็นหลัก มหาวิทยาลัยจึงได้จัดโครงการเตรียมความพร้อมก่อนเข้าเรียนสำหรับนักศึกษาใหม่ทุกคน เพื่อให้นักศึกษาได้มีโอกาสสร้างความคุ้นเคย ปรับตัว และเรียนรู้โดยใช้ภาษาอังกฤษเป็นสื่อกลาง รวมถึงเรียนรู้วิถีการใช้ชีวิตในมหาวิทยาลัยอย่างมีความสุข

โครงการเตรียมความพร้อมก่อนเข้าเรียนมหาวิทยาลัย ประกอบด้วย การสร้างความพร้อมในการศึกษาเล่าเรียน (How to learn) และการสร้างความพร้อมในการใช้ชีวิตในสังคมมหาวิทยาลัย (How to live) นอกจากนี้ยังมีกิจกรรมเสริมอีกส่วนหนึ่ง ซึ่งเป็นกิจกรรมเสริมความคิดเสริมประสบการณ์และได้ร่วมสนุกในเชิงวิชาการและเชิงสร้างสรรค์ โดยนักศึกษาสามารถเลือกได้เองตามความสนใจ อาทิเช่น กิจกรรม Learning to Live Happily กิจกรรม Math for Survivors กิจกรรม Make Over กิจกรรม Chef for Fun กิจกรรม See you See me กิจกรรม Treasure Hunt กิจกรรม Learning to Love เป็นต้น



สวัสดิการและสิ่งอำนวยความสะดวกแก่นักศึกษา

มหาวิทยาลัยแม่ฟ้าหลวง ได้ให้บริการและจัดสวัสดิการต่างๆ แก่นักศึกษา ทั้งด้านที่พักอาศัย การรักษาพยาบาล การคมนาคม การสนับสนุนทุนการศึกษา รวมถึงการเตรียมความพร้อมให้แก่ผู้สำเร็จการศึกษาก่อนเข้าสู่ตลาดแรงงาน

■ ด้านทุนการศึกษา

มหาวิทยาลัยมีนโยบายที่สำคัญในการช่วยเหลือนักศึกษาด้านทุนการศึกษา คือ **"จะไม่มีนักศึกษาคนใดที่เรียนได้จะต้องออกจากมหาวิทยาลัยแห่งนี้เพราะความยากจน"** เพื่อสนองตอบนโยบายดังกล่าว ในปีการศึกษา 2557 มหาวิทยาลัยได้จัดให้มีทุนการศึกษาสำหรับนักศึกษาหลายประเภท รวมงบประมาณทั้งสิ้น 229,662,200 บาท

ทุนการศึกษา	จำนวนเงิน (บาท)
ทุนเงินให้กู้ยืมเพื่อการศึกษาของรัฐบาล	209,385,400
ทุนการศึกษาสำหรับนักศึกษาต่างชาติ	7,545,900
ทุนการศึกษาโครงการพิเศษ	2,530,600
ทุนการศึกษาสิรินธร	1,876,000
ทุนบริจาคทั่วไป	7,976,800
ทุนประเภทอื่นๆ	347,500
รวม	229,662,200





■ ด้านที่พักอาศัยและการคมนาคม

มหาวิทยาลัยแม่ฟ้าหลวงได้พัฒนาพื้นที่การเรียนรู้ภายในมหาวิทยาลัยและพื้นที่หอพักนักศึกษาที่สามารถบริการนักศึกษาได้อย่างมีประสิทธิภาพในด้านที่พักอาศัย มหาวิทยาลัยได้จัดสวัสดิการแก่นักศึกษาที่ต้องการพักอาศัยภายในมหาวิทยาลัย จัดสภาพแวดล้อมทางกายภาพที่เอื้ออำนวยให้นักศึกษาใช้ชีวิตในมหาวิทยาลัยได้อย่างมีความสุข จัดอาคารหอพักให้มีสิ่งอำนวยความสะดวกที่เหมาะสมต่อการเรียนรู้และคุณภาพชีวิตที่ดี ตั้งอยู่ท่ามกลาง



ธรรมชาติและทัศนียภาพอันงดงาม มีลานกีฬากลางแจ้งให้นักศึกษาออกกำลังกาย รวมทั้งจัดเจ้าหน้าที่รักษาความปลอดภัย ระบบไฟฟ้าฉุกเฉินแจ้งเหตุเพลิงไหม้ และจัดสิ่งอำนวยความสะดวกต่างๆ ไว้ให้บริการ อาทิ รถไฟฟ้าสำหรับบริการรับส่งนักศึกษา ระบบอินเทอร์เน็ตในทุกอาคารหอพัก อุปกรณ์เครื่องใช้ไฟฟ้าส่วนกลาง ห้องทบทวนความรู้ประจำแต่ละหอพัก ห้องคอมพิวเตอร์ ห้องคูโทรทัศน์ ตลอดจนร้านสะดวกซื้อ ร้านอาหาร และร้านบริการซักอบรีด รวมถึงมีบุคลากรประจำหอพักที่สามารถให้คำปรึกษาในเรื่องการปรับตัว การใช้ชีวิตในมหาวิทยาลัย การเรียน และคอยดูแลนักศึกษาตลอด 24 ชั่วโมง โดยในปีงบประมาณ พ.ศ. 2557 มีหอพักให้บริการนักศึกษา จำนวน 16 หลัง สามารถรองรับนักศึกษาได้ 4,991 คน



■ ด้านกีฬาและสุขภาพ

มหาวิทยาลัยมีสนามกีฬาอเนกประสงค์ที่มีมาตรฐาน พร้อมอุปกรณ์ที่เพียงพอต่อการให้บริการแก่นักศึกษา รวมถึงให้บริการสระว่ายน้ำขนาดมาตรฐานเพื่อสนับสนุนและส่งเสริมให้นักศึกษาใช้เวลาว่างอย่างถูกต้องเหมาะสม มีสุขภาพและพลานามัยที่ดี รวมถึงได้จัดสวัสดิการด้านการรักษาพยาบาล โดยความรับผิดชอบของโรงพยาบาลมหาวิทยาลัยแม่ฟ้าหลวง ที่ให้บริการแก่นักศึกษาตลอด 24 ชั่วโมง

การพัฒนาการเรียนการสอน

มหาวิทยาลัยแม่ฟ้าหลวงได้ดำเนินการพัฒนาการเรียนการสอนอย่างต่อเนื่อง โดยมุ่งเน้นให้เกิดการพัฒนาประสิทธิภาพการจัดการเรียนการสอน โดยจัดให้มีโครงการพัฒนาค้นวิชาการและพัฒนาอาจารย์ที่มุ่งเน้นศักยภาพและบทบาทของความเป็นอาจารย์ให้เข้าใจในกระบวนการพัฒนาแบบทดสอบ หลักการวัดและประเมินผลการศึกษา การเป็นอาจารย์ที่ปรึกษาที่ดี การสอนโดยเน้นผู้เรียนเป็นสำคัญ โดยมีการดำเนินกิจกรรมสำคัญ อาทิ การส่งเสริมกระบวนการเรียนการสอนโดยใช้ปัญหาเป็นฐาน (Problem Based Learning) English Proficiency Development for MFU Faculty staff เทคนิคการจัดการเรียนรู้ที่เน้นผู้เรียนเป็นสำคัญ Teaching Rehearsal การพัฒนางานวิจัยเพื่อพัฒนาการเรียนการสอน Learning Development Club at MFU เป็นต้น



ผลงานที่สำคัญของนักศึกษา

ผลจากการจัดการเรียนการสอนที่เน้นคุณภาพและมาตรฐานการศึกษาในระดับสากลที่ผ่านมา ทำให้นักศึกษาของมหาวิทยาลัยแม่ฟ้าหลวงประสบความสำเร็จในการนำเสนอผลงานทางวิชาการและได้รับรางวัลในด้านต่างๆ อย่างต่อเนื่อง มาเป็นลำดับ โดยในปี 2557 มีผลงานที่สำคัญดังต่อไปนี้

รายนาม	ระดับการศึกษา/สำนักวิชา	ผลงาน
1. นางสาวสุนันทา เกษนาวา	นักศึกษาระดับปริญญาเอก สำนักวิชาอุตสาหกรรมเกษตร	รางวัล "The Best Paper Award" ในการนำเสนอผลงานวิจัยเรื่อง "Three-phase Partitioning and Application of Alkaline Protease from Fish Viscera" ในงานประชุมวิชาการนานาชาติ "The 25 th Annual Meeting of the Thai Society for Biotechnology and International Conference" (TSB 2013 จัดโดยสมาคมเทคโนโลยีชีวภาพ แห่งประเทศไทย (The Thai Society for Biotechnology; TSB) ร่วมกับมูลนิธิ เพื่อส่งเสริมเทคโนโลยีชีวภาพ มูลนิธิ อayiโมะโตะ และมหาวิทยาลัย เกษตรศาสตร์
2. นายณรงค์ศักดิ์ คงคืบ	นักศึกษาระดับปริญญาตรี สำนักวิชาศิลปศาสตร์	รางวัลชนะเลิศจากการประกวด สุนทรพจน์ภาษาอังกฤษ จัดโดย มหาวิทยาลัยราชภัฏลำปาง
3. นางสาวขวัญนัส กุศล นางสาวปอวงวลัย รัตนานุกูล นายกิตติชัย เป็ดโบ นายชิษณุพงศ์ แสนวิชัย	นักศึกษาระดับปริญญาตรี สำนักวิชาเทคโนโลยีสารสนเทศ	โครงการยอดเยี่ยมสาขาการแพทย์และ สาธารณสุข จากโครงการออกแบบสื่อ ANIMATION เพื่อเปลี่ยนแปลงสุขลักษณะ พื้นฐานและยับยั้งโรคหนองพยาธิ ของชาวเขาเผ่ากะเหรี่ยง ในโครงการ กระทิงแดง U Project
4. นางสาวจิรนันท์ ศิลป์ศักดิ์ศรี นางสาวชลิตา เมธา นางสาวจุฑารักษ์ ศรีสุวรรณวิเชียร นางสาวนิลเนตร ไชยเจริญ	นักศึกษาระดับปริญญาตรี สำนักวิชาอุตสาหกรรมเกษตร	รางวัลรองชนะเลิศอันดับที่ 1 ในโครงการ ประกวดนวัตกรรมผลิตภัณฑ์อาหาร ครั้งที่ 6 Food Innovation Contest 2014 ภายใต้หัวข้อ "Innovation of OTOP Food Products for AEC จัดโดย สมาคมวิทยาศาสตร์และเทคโนโลยี ทางอาหารแห่งประเทศไทย และ สำนักงานพัฒนาการวิจัยการเกษตร

รายนาม	ระดับการศึกษา/สำนักวิชา	ผลงาน
5. นางสาวชลพิสุทธิ์ ตันตาปกุล	นักศึกษาระดับปริญญาเอก สำนักวิชาวิทยาศาสตร์	รางวัล Outstanding Oral Presentation จากการนำเสนอผลงานวิจัยเรื่อง "Benzophenones and Xanthenes from Cratoxylum Sumatranum Root" ในการประชุมวิชาการ PACCON 2014
6. นางสาวเกศมณี สมอ็อค	นักศึกษาระดับปริญญาเอก สำนักวิชาวิทยาศาสตร์	รางวัล Outstanding Poster Presentation จากการนำเสนอผลงานวิจัยเรื่อง "STRUCTURE AND PROPERTIES OF STARCH-BASED BIONANOCOMPOSITE FOAMS REINFORCED BY BACTERIAL CELLULOSE" ในการประชุมวิชาการ PACCON 2014
7. นายตะวัน แซ่เต๋น นายยุทธการ ยองแสงจันทร์ นายวิระพล ชาติชาญ นายอรรถพันธ์ ไชคาวรไพศาล	นักศึกษาระดับปริญญาตรี สำนักวิชาเทคโนโลยีสารสนเทศ	รางวัลที่ 1 จากการแข่งขันแฮคคอะฮอน ลันนา 2557 (Hackathon Lanna 2014) โดยบริษัททรู คอร์ปอเรชั่น จำกัด และมหาวิทยาลัยแม่ฟ้าหลวง
8. นางสาวพิมพ์รักษ์ พันธุ์ประสิทธิ์	นักศึกษาระดับปริญญาตรี สำนักวิชาศิลปศาสตร์	รางวัลที่ 2 จากการแข่งขันการประกวดสุนทรพจน์ภาษาจีน "สะพานสู่ภาษาจีน" ครั้งที่ 13
9. นางสาวจุฑาทิพย์ อีระรุจินนท์ นายสานิตย์ ไชยลง นางสาวซารีฮาน สุหลง นายชัชชพันธ์ เล็กเจริญ	นักศึกษาระดับปริญญาตรี สำนักวิชาการจัดการ	ผลงาน รางวัลรองชนะเลิศอันดับ 3 จากการแข่งขันทักษะการใช้ภาษาอังกฤษ ในโครงการ "Singha English Challenge จัดโดย บริษัท สิงห์ คอร์ปอเรชั่น จำกัด ร่วมกับ บริษัท เคานซิล
10. นายปรัชญา วงษ์สุนทร	นักศึกษาระดับปริญญาตรี สำนักวิชาการจัดการ	ตัวแทนของประเทศไทยไปทัศนศึกษา งาน IMEX 2014 ในโครงการ IMEX-MPI-MCI-IT&CMA Future Leaders Forum 2013
11. นายอนพล อภิเรวกูมิกุล	นักศึกษาระดับปริญญาตรี สำนักวิชาเทคโนโลยีสารสนเทศ	แชมป์กลุ่มระดับฝีมือ 2 ครั้ง ในการแข่งขันกีฬาหมากล้อมรายการ Bank of China Champ of Champs 2014 จัดโดยสมาคมกีฬาหมากล้อมแห่งประเทศไทย ร่วมกับ ธนาคารแห่งประเทศไทย จำกัด สาขากรุงเทพฯ (แบงก์ ออฟ ไชน่า)
12. นายวิทยา สุวรรณกรรัตน์	นักศึกษาระดับปริญญาตรี สำนักวิชาศิลปศาสตร์	รางวัลชมเชยลำดับที่ 3 ในการแข่งขันโครงการภาษาจีนเพชรยอดมงกุฎ ระดับอุดมศึกษา ครั้งที่ 11 (นานาชาติ)

รายนาม	ระดับการศึกษา/สำนักวิชา	ผลงาน
13. นางสาวศิริวรรณ บุญวิเศษ	นักศึกษาระดับปริญญาตรี สำนักวิชาวิทยาศาสตร์สุขภาพ	ได้รับการคัดเลือกเข้าร่วมโครงการ SCG Excellent Internship โดยเครือ ปูนซีเมนต์ไทย (Siam Cement Group)
14. นางสาวกฤติยากร กิมสวัสดิ์ นางสาวอรุณี กำเหนิด	นักศึกษาระดับปริญญาตรี สำนักวิชาเทคโนโลยีสารสนเทศ	ได้รับการคัดเลือกเป็น Google Student Ambassador Thailand 2014 และ เข้าร่วมการประชุม Google Student Ambassador Southeast Asia (GSA SEA) ประเทศฟิลิปปินส์
15. นางสาวอนงค์นุช ต๊ะคำ นางสาววรรณิตา วิชิต	นักศึกษาระดับปริญญาโท สำนักวิชาวิทยาศาสตร์ เครื่องสำอาง	รางวัลรองชนะเลิศอันดับหนึ่ง รอบคัดเลือกโครงการ IDEA to Product Contest 2013 โดยโครงการ อุทยานวิทยาศาสตร์ภาคเหนือ
นายณัฐดนัย เอี้ยวสกุล	นักศึกษาระดับปริญญาโท สำนักวิชาวิทยาศาสตร์	
16. นางสาวสุกัลยา เผ่าวนิชย์ นางสาวณัฐธิดา ขุนหมุด	นักศึกษาระดับปริญญาตรี สำนักวิชาอุตสาหกรรมเกษตร	รางวัลชมเชย รอบคัดเลือกโครงการ IDEA to Product Contest 2013
นางสาวจิราพรรณ อยู่แสง	นักศึกษาระดับปริญญาตรี สำนักวิชาศิลปศาสตร์	โดยโครงการอุทยานวิทยาศาสตร์ ภาคเหนือ



รายงานประจำปี
2557

มหาวิทยาลัยแม่ฟ้าหลวง

การวิจัย



มหาวิทยาลัยแม่ฟ้าหลวงมุ่งพัฒนาและส่งเสริมงานวิจัย ทั้งงานวิจัยด้านวิชาการและงานวิจัยประยุกต์เพื่อการ พัฒนาประเทศ โดยเน้นการวิจัยที่สอดคล้องกับทิศทาง การวิจัยของประเทศ เพื่อสร้างองค์ความรู้และถ่ายทอด เทคโนโลยีที่จำเป็นต่อการพัฒนาประเทศ ตลอดจน สร้างเครือข่ายความร่วมมือด้านการวิจัยทั้งในประเทศ และต่างประเทศ นำองค์ความรู้ที่ได้มาบูรณาการ ใช้ประโยชน์ทั้งในหน่วยงานภาครัฐภาคเอกชน รวมทั้ง สนับสนุนให้มีการตีพิมพ์เผยแพร่ผลงานวิจัยทั้งใน ระดับชาติและนานาชาติ



การวิจัยทางวิชาการ

มหาวิทยาลัยแม่ฟ้าหลวงได้ให้การสนับสนุนทุนอุดหนุนการวิจัยเพื่อผลิตผลงานวิจัยอย่างต่อเนื่อง โดยใน ปีงบประมาณ พ.ศ. 2557 มีการดำเนินการวิจัยรวม 110 โครงการ จัดสรรงบประมาณเพื่อการวิจัย จำนวน 42,615,340 บาท จำแนกเป็นงบประมาณของมหาวิทยาลัย 18,809,320 บาท และงบประมาณจากแหล่งทุน ภายนอก 23,806,020 บาท

กลุ่มสาขาวิชา/สำนักวิชา	จำนวนโครงการวิจัย	งบประมาณ (บาท)	ร้อยละ
กลุ่มสาขาวิชาสังคมศาสตร์	32	14,461,230	33.9
การจัดการ	8	7,249,390	
นิติศาสตร์	4	2,161,540	
ศิลปศาสตร์	20	5,050,300	
กลุ่มสาขาวิชาวิทยาศาสตร์และเทคโนโลยี	54	20,216,190	47.4
วิทยาศาสตร์	29	13,391,065	
เทคโนโลยีสารสนเทศ	3	445,000	
วิทยาศาสตร์เครื่องสำอาง	12	4,230,125	
อุตสาหกรรมเกษตร	10	2,150,000	
กลุ่มสาขาวิชาวิทยาศาสตร์สุขภาพ	24	7,937,920	18.7
วิทยาศาสตร์สุขภาพ	14	5,578,120	
พยาบาลศาสตร์	7	1,518,500	
แพทยศาสตร์	3	841,300	
รวม	110	42,615,340	100.0

สัดส่วนโครงการวิจัย ปีงบประมาณ พ.ศ. 2557 จำแนกตามแหล่งงบประมาณ



สัดส่วนงบประมาณโครงการวิจัย ปีงบประมาณ พ.ศ. 2557 จำแนกตามกลุ่มสาขาวิชา

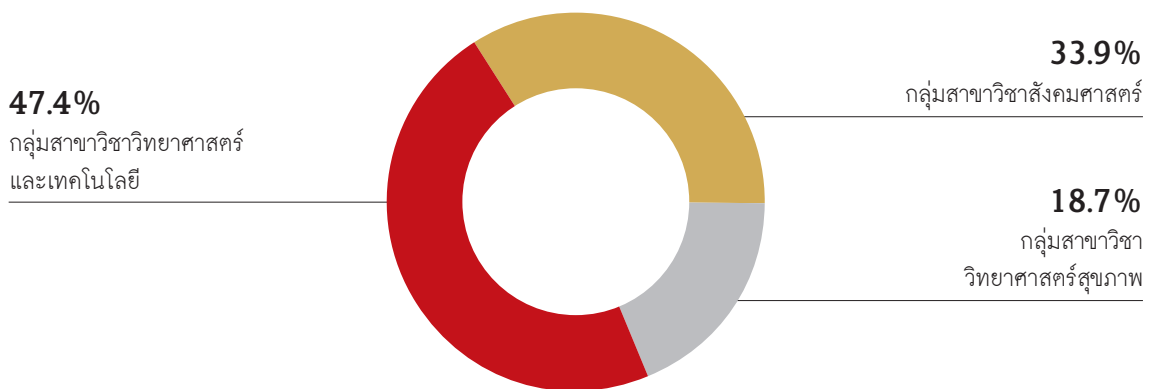

งบประมาณสนับสนุนการวิจัยเฉลี่ยต่ออาจารย์ ประจำปีงบประมาณ พ.ศ. 2557			
กลุ่มสาขาวิชา/สำนักวิชา	งบประมาณ	จำนวนอาจารย์	เฉลี่ย (บาท) ต่อคน
กลุ่มสาขาวิชาสังคมศาสตร์	14,461,230	214	67,576
กลุ่มสาขาวิชาวิทยาศาสตร์และเทคโนโลยี	20,216,190	121	167,076
กลุ่มสาขาวิชาวิทยาศาสตร์สุขภาพ	7,937,920	162	49,000
รวม	42,615,340	497	85,746

เปรียบเทียบงบประมาณสนับสนุนการวิจัยเฉลี่ยต่ออาจารย์ ปีงบประมาณ พ.ศ. 2557 ตามกลุ่มสาขาวิชา

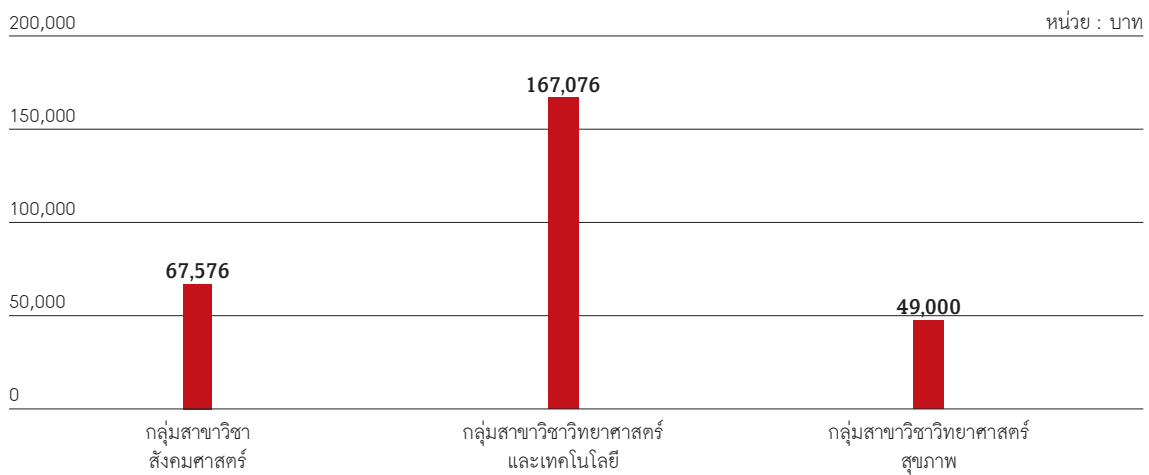

การเผยแพร่ผลงานวิจัยและผลงานทางวิชาการ

ในปีงบประมาณ พ.ศ. 2557 มหาวิทยาลัยแม่ฟ้าหลวงมีการเผยแพร่ผลงานวิจัยและผลงานทางวิชาการทั้งในระดับชาติและนานาชาติ ดังนี้

ระดับการเผยแพร่	จำนวนผลงานที่เผยแพร่ (เรื่อง)			รวม
	กลุ่มสาขาวิชาสังคมศาสตร์	กลุ่มสาขาวิชาวิทยาศาสตร์และเทคโนโลยี	กลุ่มสาขาวิชาวิทยาศาสตร์สุขภาพ	
การเผยแพร่ในระดับนานาชาติ	13	84	16	113
การเผยแพร่ในระดับชาติ	50	46	35	131
รวม	63	130	51	244

เปรียบเทียบการเผยแพร่ผลงานวิจัยและผลงานทางวิชาการ ปีงบประมาณ พ.ศ. 2557 จำแนกตามกลุ่มสาขาวิชาและระดับการเผยแพร่

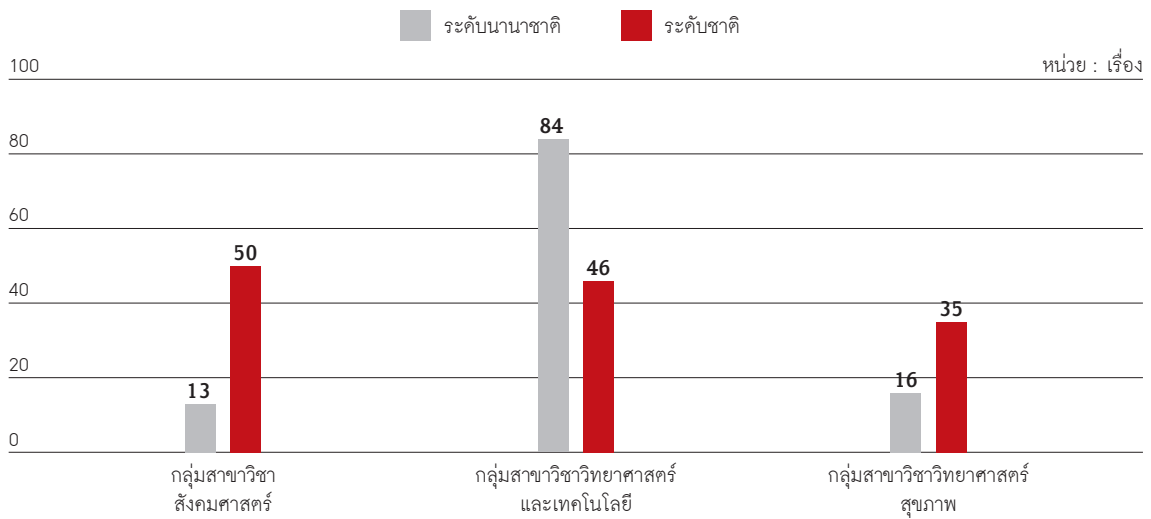

ผลงานทรัพย์สินทางปัญญา

ในปีงบประมาณ พ.ศ. 2557 มหาวิทยาลัยแม่ฟ้าหลวงได้ยื่นจดทะเบียนทรัพย์สินทางปัญญา ทั้งสิทธิบัตรและอนุสิทธิบัตร รวมทั้งสิ้นจำนวน 14 ผลงาน รายละเอียดดังนี้

สิทธิบัตร
1. กระบวนการเตรียมน้ำมันเมล็ดขางพาราเพื่อใช้เป็นส่วนประกอบในผลิตภัณฑ์เครื่องสำอาง
2. การเพิ่มปริมาณน้ำมันหอมระเหยไม้กฤษณาจากการหมักกับจุลินทรีย์
3. เคาเผาเซรามิกผนังสองชั้น
4. นาโนคอมโพสิตชีวภาพของโคโคซานและอนุพันธ์เซลลูโลส
อนุสิทธิบัตร
5. สารผสมสำหรับบรรเทาอาการปวดและอักเสบที่มีสารสกัดเนระพูสีไทย
6. เจลที่มีส่วนผสมของสารสกัดเนระพูสีไทยสำหรับบรรเทาอาการอักเสบ
7. สารประกอบเชิงซ้อนเคอร์คูมิน
8. น้ำมันนวดที่มีส่วนผสมของน้ำมันหอมระเหยจากผลมะเขว่น
9. สูตรนาโนอิมัลชันจากน้ำมันมะรุมที่มีความคงตัวและกรรมวิธีการเตรียม
10. การเตรียมสารสกัดรวงข้าวพันธุข้าวคอกมะลิ 105 ที่มีปริมาณฟีนอลิครวมสูงเพื่อใช้ในการผลิตเวชสำอาง
11. แผ่นวัสดุที่มีส่วนผสมของเถ้ากลบและกรรมวิธีการผลิต
12. สารประกอบโลหะเชิงซ้อนข้าวเหนียวดำ
13. กรรมวิธีการเตรียมน้ำมันสกัดมาตรฐานผลไม้ที่มีฤทธิ์ต้านอนุมูลอิสระและคอลลาจีน
14. อนุภาคนาโนบรรจุสารสกัดสมุนไพรท้องถิ่นที่มีคุณสมบัติต้านอนุมูลอิสระ



ผลงานวิจัยเด่น

■ ECO-Roof Tile แดพลอยได้จากเหมืองแร่บอลเคลย์

ผู้ช่วยศาสตราจารย์ ดร.สุธี วัฒนศิริเวช สำนักวิชาวิทยาศาสตร์

การถ่ายทอดเทคโนโลยีการผลิตแผ่นกระเบื้องคอนกรีตของมหาวิทยาลัยแม่ฟ้าหลวงให้แก่บริษัททำจำปี จำกัด โดยใช้วัตถุดิบที่เป็นผลพลอยได้จากการทำเหมืองคินบอเคลย์เป็นส่วนผสมหลัก ซึ่งเป็นวัตถุดิบที่ยังไม่ได้ถูกนำมาใช้ประโยชน์และมีปริมาณสำรองที่สูงถึงหนึ่งแสนเมตริกตัน นำกลับมาใช้ประโยชน์โดยการผลิตเป็นกระเบื้องคอนกรีต เพื่อสร้างงานสร้างรายได้ให้กับชาวบ้านและชุมชน

■ การพัฒนาเห็ดป่าเพื่อเตยแพร่สู่ชุมชน

สำนักวิชาวิทยาศาสตร์ และสถาบันความเป็นเลิศทางด้านการวิจัยเห็ดและรา

เห็ดเป็นแหล่งอาหารที่มีคุณค่าทางโภชนาการและยังสามารถนำมาบริโภคเป็นยา อีกทั้งยังมีการวิจัยและพัฒนาทางด้านสารออกฤทธิ์ทางชีวภาพอีกทางหนึ่ง งานวิจัยการพัฒนาเห็ดป่าเป็นการวิจัยที่สามารถนำมาเพาะและปรับปรุงพันธุ์เพื่อตอบสนองความต้องการผู้บริโภคและยังสามารถพัฒนาเพื่อสร้างรายได้และอาชีพแก่คนในชุมชนอีกทางหนึ่ง



■ EMG Biofeedback

อาจารย์หยุดย เพ็ชรวิเศษ

การพัฒนาเครื่องมือป้อนกลับทางชีวภาพโดยใช้กระแสไฟฟ้าจากกล้ามเนื้อแบบประคิษฐ์เองเป็นการพัฒนาอุปกรณ์ทางการแพทย์เพื่อทดแทนการนำเข้าจากต่างประเทศ และทำให้ประชาชนทั่วไปสามารถเข้าถึงเทคโนโลยีที่ทันสมัย

เครื่องมือป้อนกลับทางชีวภาพโดยใช้กระแสไฟฟ้าจากกล้ามเนื้อแบบประคิษฐ์เอง สามารถแสดงค่าการหดตัวของกล้ามเนื้อโดยแสดงเป็นกราฟ และมีสัญญาณเสียงและสัญญาณแสงเตือนเมื่อมีการหดตัวของกล้ามเนื้อที่ไม่ได้อยู่ในช่วงที่ต้องการ เป็นข้อมูลป้อนกลับเพื่อให้เกิดการเคลื่อนไหวที่ถูกต้อง

■ แผ่นวัสดุที่มีส่วนผสมของเก้าเกลบ

ผู้ช่วยศาสตราจารย์ ดร.สุธี วัฒนศิริเวช และคณะ

การพัฒนาผลิตภัณฑ์แผ่นวัสดุ เช่นกระเบื้องคอนกรีตเพื่ออุตสาหกรรมก่อสร้าง ให้มีน้ำหนักเบา ต้นทุนต่ำ แต่ยังคงอยู่ในเกณฑ์มาตรฐานผลิตภัณฑ์อุตสาหกรรม โดยได้เลือกเก้าเกลบข้าวซึ่งเป็นวัสดุเหลือทิ้งทางการเกษตรมาเป็นส่วนผสมในการผลิต โดยนำเก้าเกลบที่ผ่านการเผาไหม้ซึ่งมีทั้งซิลิกาและคาร์บอนรวมอยู่ผสมลงในปูนซีเมนต์ จะได้ความแข็งแรงซึ่งเกิดจากการทำปฏิกิริยาของซิลิกากับปูนซีเมนต์ และเนื่องจากคุณสมบัติทั่วไปของคาร์บอน คือ มีความพรุนสูง จะช่วยลดน้ำหนักของผลิตภัณฑ์ให้เบาลงและเป็นฉนวนความร้อนได้ดีอีกด้วย อีกทั้งจะให้เนื้อผลิตภัณฑ์มีเนื้อที่แข็งขึ้นกว่าเดิม โดยไม่ต้องเติมหรือเคลือบผลิตภัณฑ์ด้วยผงสีสังเคราะห์ ซึ่งถือเป็นการสร้างผลิตภัณฑ์ที่มีส่วนช่วยอนุรักษ์สิ่งแวดล้อม ใช้ประโยชน์จากวัสดุเหลือใช้ทางการเกษตรให้เกิดคุณค่าสูงสุด และลดผลกระทบต่อจากการผลิตปูนซีเมนต์ได้อีกทางหนึ่ง

ลักษณะเด่นของงานวิจัย คือ ผลิตภัณฑ์ที่ได้มีน้ำหนักเบากว่าปกติ และเป็นฉนวนความร้อนได้ดี เนื้อผลิตภัณฑ์มีเนื้อที่แข็งแปลกตาขึ้นกว่าเดิม โดยไม่ต้องเติมหรือเคลือบผลิตภัณฑ์ด้วยผงสีสังเคราะห์และสามารถนำไปใช้เป็นผลิตภัณฑ์ที่ต้องรับแรงได้ เช่น แผ่นกระเบื้องหลังคา แผ่นปูพื้น หรืออิฐก่อผนัง เป็นต้น

รายงานประจำปี
2557

มหาวิทยาลัยแม่ฟ้าหลวง

An exhibition booth with several white panels. Each panel features a framed historical photograph or document. The text on the panels is partially visible, including "นิทรรศการเกิดพระเมธีวชิระ" and "สมเด็จพระเมธีวชิระ อุดม". The booth is decorated with potted plants on the floor. The entire scene is overlaid with a semi-transparent red filter.

การบริการ
วิชาการ
พัฒนาสังคม
และชุมชน

การบริการวิชาการ

มหาวิทยาลัยแม่ฟ้าหลวงมีความมุ่งมั่นส่งเสริมและสนับสนุนการถ่ายทอดองค์ความรู้ผ่านการบริการทางวิชาการในรูปแบบต่างๆ ตลอดจนการจัดทำโครงการความร่วมมือทางวิชาการร่วมกับหน่วยงานภาครัฐและภาคเอกชน เพื่อพัฒนาคุณภาพชีวิตประชาชนภาคเหนือตอนบน และสร้างความเข้มแข็งให้กับชุมชนและสังคม ทั้งในรูปแบบของการฝึกอบรมสัมมนา การประชุมวิชาการ การเผยแพร่บทความทางวิชาการในด้านการเกษตร ด้านวิทยาศาสตร์ เทคโนโลยีสารสนเทศ และด้านการแพทย์เพื่อให้ประชาชนได้รับความรู้และประโยชน์จากองค์ความรู้ในด้านต่างๆ รวมถึงการจัดให้บริการด้านสุขภาพแก่ชุมชน เน้นการมีส่วนร่วมและแลกเปลี่ยนองค์ความรู้ระหว่างกัน โดยในปีงบประมาณ พ.ศ. 2557 มหาวิทยาลัยแม่ฟ้าหลวงได้จัดให้มีการอบรมและสัมมนา การบรรยายพิเศษทางวิชาการ การเผยแพร่ความรู้ บทความ และการจัดนิทรรศการ รวมถึงกิจกรรมอื่นๆ สรุปได้ดังนี้

สาขาที่ให้บริการ	ประเภทที่ให้บริการ (กิจกรรม)						รวม
	อบรม สัมมนา	วิทยากร	ที่ปรึกษา	เผยแพร่ บทความ	จัดการ แข่งขัน	อื่นๆ	
ด้านการเกษตร	11	11	5	13	-	-	40
ด้านวิทยาศาสตร์	11	6	1	1	-	11	30
ด้านเทคโนโลยีสารสนเทศ	3	10	2	5	1	-	21
ด้านสังคมศาสตร์	9	30	16	5	1	8	69
ด้านวิทยาศาสตร์สุขภาพ	15	41	33	7	-	8	104
รวม	49	98	57	31	2	27	264



สัดส่วนการบริการวิชาการแก่สังคม ปีการศึกษา 2557 จำแนกตามสาขาที่ให้บริการ

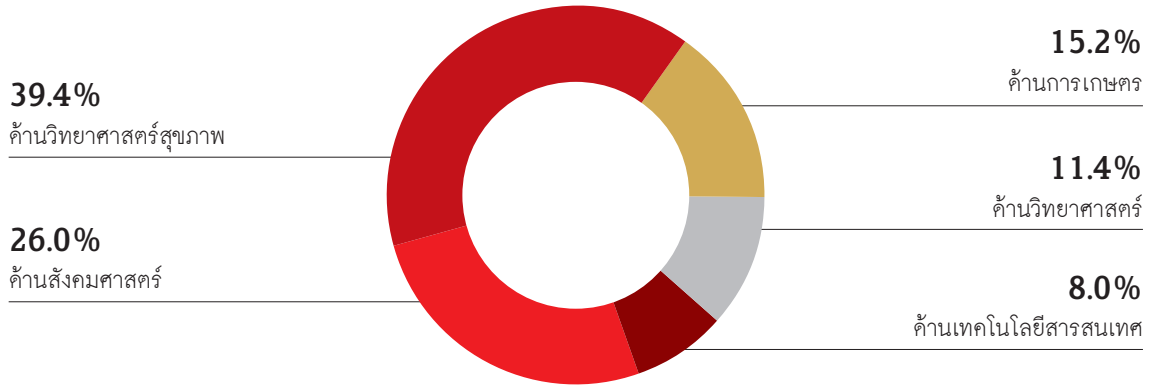

สัดส่วนการบริการวิชาการแก่สังคม ปีการศึกษา 2557 จำแนกตามประเภทที่ให้บริการ

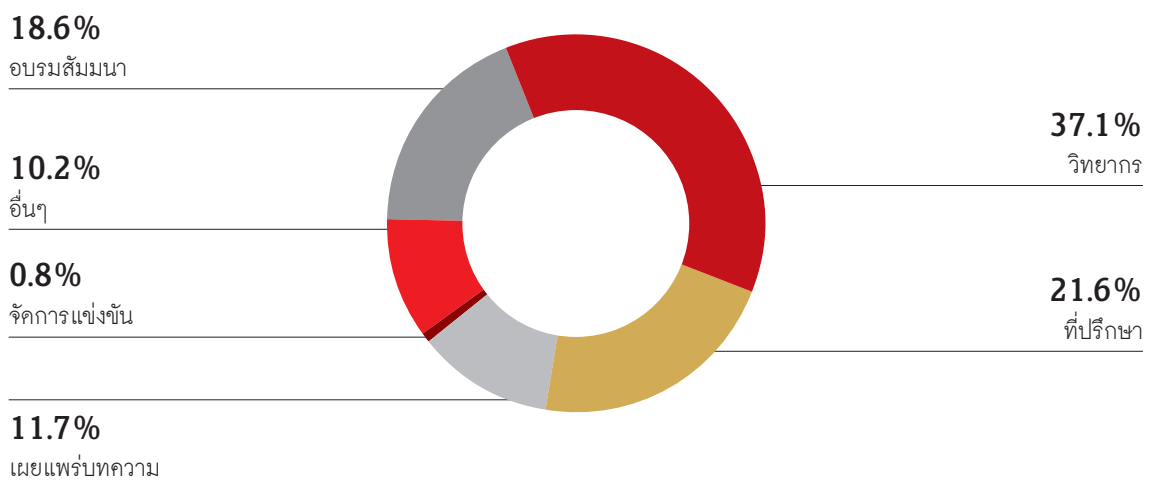

การบริการวิชาการที่สำคัญในปีงบประมาณ พ.ศ. 2557



■ สัมมนาครูแนะแนว

เพื่อติดตามพระราชปณิธานของสมเด็จพระเจ้าที่ต้องการให้คนไทยมีการศึกษาที่ดี มีความรู้ความสามารถออกไปรับใช้สังคม การสัมมนาครูแนะแนวมีจุดประสงค์ต้องการให้ครูแนะแนวได้มาสัมผัสประสบการณ์จริงถึงรูปแบบการเรียนการสอน รวมถึงหลักสูตรของมหาวิทยาลัยแม่ฟ้าหลวง

■ การบรรยายทางวิชาการ “39 ปี แห่งการสถาปนา ความสัมพันธ์ทางการทูตไทย-จีน”

มหาวิทยาลัยแม่ฟ้าหลวง โดยสำนักวิชาศิลปศาสตร์ จัดการบรรยายทางวิชาการด้านจีนศึกษาเนื่องในโอกาส “39 ปี แห่งการสถาปนา ความสัมพันธ์ทางการทูตไทย-จีน” เพื่อสร้างความรู้ ความเข้าใจสำหรับผู้ที่เกี่ยวข้องและนักศึกษาที่ศึกษาด้านภาษาจีน ซึ่งต้องเรียนรู้ควบคู่ทั้งทางด้านสังคม วัฒนธรรม เศรษฐกิจ การเมือง กฎหมาย เพื่อนำไปปรับใช้ในโลกยุคใหม่ที่จีนก้าวเข้ามามีบทบาทในเวทีโลกมากขึ้น

■ การประชุมวิชาการ “การเตรียมความพร้อมทางการแพทย์เพื่อก้าวสู่ประชาคมอาเซียน (Medical Preparedness for AEC)”

มหาวิทยาลัยแม่ฟ้าหลวงได้จัดการประชุมวิชาการ หัวข้อ “การเตรียมความพร้อมทางการแพทย์เพื่อก้าวสู่ประชาคมอาเซียน (Medical Preparedness for AEC)” เนื่องในโอกาสวันมหิดล ประจำปี 2557 โดยได้จัดให้มีการบรรยายและเสวนาในหัวข้อต่าง อาทิ การสาธารณสุขในพื้นที่จังหวัดเชียงราย การเตรียมความพร้อมด้านการสาธารณสุข การวางแผนเพื่อรับมือสาธารณสุข โรคอุบัติใหม่ การแพทย์ทางเลือก โดยได้รับเกียรติจากบุคคลในวงการสาธารณสุข อาทิ นายแพทย์อาวุธ ศรีสุกรี เลขาธิการกลุ่มสถาบันแพทยศาสตร์แห่งประเทศไทย ผู้ดูแลมาตรฐานการผลิตแพทย์ในประเทศ รวมถึงการปาฐกถาพิเศษ โดยนายแพทย์สมศักดิ์ โล่ห์เลขา นายกแพทยสภา ในหัวข้อการแพทย์ไทยเมื่อก้าวสู่ประชาคมอาเซียน

■ การประชุมวิชาการนานาชาติมหาวิทยาลัยแม่ฟ้าหลวง ประจำปี 2557 หัวข้อบทบาทของจีนที่มีต่อการรวมตัวของประชาคมอาเซียน (Impact of China towards ASEAN Integration)

การประชุมวิชาการนานาชาติมหาวิทยาลัยแม่ฟ้าหลวง ประจำปี 2557 ในหัวข้อ "บทบาทของจีนที่มีต่อการรวมตัวของประชาคมอาเซียน (Impact of China towards ASEAN Integration)" ระหว่างวันที่ 11 - 12 กุมภาพันธ์ 2557 โดยได้รับเกียรติจากวิทยากรผู้ทรงคุณวุฒิ คือ ดร.สุรเกียรติ์ เสถียรไทย ประธานคณะมนตรีเพื่อสันติภาพและความปรองดองแห่งเอเชีย (APRC) และอดีตรองนายกรัฐมนตรี และนายหนิง ฟู่ยู่ เอกอัครราชทูตจีนประจำประเทศไทย นอกจากนี้ยังได้รับเกียรติจาก นายอนาทร เสรีบุรี รองประธานกรรมการบริษัทเครือเจริญโภคภัณฑ์ จำกัด บรรยายในหัวข้อ "แนวโน้มการลงทุนของจีนในกลุ่มประเทศอาเซียน"

■ โครงการพัฒนาครูชนบท

มหาวิทยาลัยแม่ฟ้าหลวงโดยมูลนิธิมหาวิทยาลัยแม่ฟ้าหลวงได้ดำเนินโครงการพัฒนาครูชนบทอย่างต่อเนื่อง โดยตระหนักถึงความสำคัญของการพัฒนาการศึกษาไทย ซึ่งปัจจัยสำคัญประการหนึ่งคือ คุณภาพของครู จึงได้จับมือกับโรงเรียนมัธยมศึกษาทั่วจังหวัดเชียงราย จำนวน 46 แห่ง เพื่อร่วมกันพัฒนาครูเพื่อยกระดับคุณภาพการเรียนการสอนในทุกกลุ่มสาระวิชา โดยในปีงบประมาณ พ.ศ. 2557 ได้จัดกิจกรรม "การอบรมเพื่อพัฒนาเทคนิคการสอนและเนื้อหาสาระวิชา" ให้แก่ครูระดับมัธยมศึกษาทั่วจังหวัดเชียงราย จำนวนกว่า 1,200 คน เพื่อเพิ่มพูนความรู้เนื้อหาสาระวิชา 8 กลุ่มสาระ เพื่อให้ครูมีความรู้ด้านเนื้อหาสาระนำไปสู่การสร้างความรู้มั่นใจในการสอนในชั้นเรียน รวมถึงเทคนิคการสอนที่หลากหลายสามารถนำไปประยุกต์ใช้กับการเรียนการสอนในโรงเรียนได้จริง โดยได้วิทยากรจากคณาจารย์ ผู้ทรงวุฒิ รวมถึงผู้เชี่ยวชาญในแต่ละสาขาวิชาในการถ่ายทอดวิชาการเสริมความแข็งแกร่งให้กับครูผู้สอน อันจะนำไปสู่ผลสัมฤทธิ์ทางการศึกษาของนักเรียนให้ดียิ่งขึ้น



การบริการสุขภาพ

นอกจากการให้บริการวิชาการ และพัฒนาสังคมและชุมชนแล้ว มหาวิทยาลัยแม่ฟ้าหลวงยังให้บริการสุขภาพแก่ชุมชนโดยรอบ โดยมีวัตถุประสงค์เพื่อยกระดับคุณภาพชีวิตด้านสุขอนามัยให้กับประชาชนในชุมชนต่างๆ และมุ่งเน้นเป็นศูนย์การแพทย์ในกลุ่มประเทศลุ่มแม่น้ำโขง ให้บริการทางการแพทย์โดยโรงพยาบาลมหาวิทยาลัยแม่ฟ้าหลวง ทั้งแพทย์แผนปัจจุบันและแพทย์ทางเลือก เน้นให้ผู้รับบริการเป็นศูนย์กลางการรักษา

ในปีงบประมาณ พ.ศ. 2557 ได้เปิดให้บริการคลินิกแพทย์แผนจีน โดยให้บริการฝังเข็มเพื่อการรักษาโรคเรื้อรัง การลดความปวดด้วยการนวดแบบจีน (Tui na) การนวดคนรีเวชศาสตร์ และการรักษาโดยใช้ยาสมุนไพรจีน นอกจากนี้ยังเปิดให้บริการคลินิกเด็กเพื่อให้บริการเฉพาะทาง เป็นการรักษาพยาบาลส่งเสริมสุขภาพเด็ก ที่ครอบคลุมทั้งด้านทันตกรรมเด็ก การตรวจสุขภาพ รักษาโรค ฉีดวัคซีน โภชนาการ และพัฒนาการ

■ โครงการทันตกรรมบรราชชนนี

มหาวิทยาลัยแม่ฟ้าหลวงได้เริ่มดำเนินการโครงการทันตกรรมบรราชชนนี เมื่อปี พ.ศ. 2555 โดยมีวัตถุประสงค์เพื่อเป็นการถวายพระเกียรติและสืบสานพระราชปณิธานของสมเด็จพระศรีนครินทราบรมราชชนนี ในการตระหนักถึงความสำคัญของปัญหาสุขภาพฟันและช่องปากของประชาชน โดยการดำเนินงานของทีมอาสาเฉพาะทันตแพทย์และบุคลากรอาสา ให้การบริการด้านการถอนฟัน อุดฟัน ชุคหินปูน ตลอดจนโรคต่างๆ ในช่องปาก รวมถึงการให้ความรู้ด้านการป้องกัน และส่งเสริมสุขภาพช่องปาก เพื่อช่วยเหลือผู้ที่ยากไร้ ค้อยโอกาส ที่มีปัญหาทางสุขภาพฟันและปาก อีกทั้งเสริมสร้างและสนับสนุนทันตแพทย์และทันตบุคลากรให้มีจิตบริการและจิตสาธารณะ



โดยเฉพาะในปีงบประมาณ พ.ศ. 2557 มีผู้เข้ารับการรักษาคือเป็นจำนวน 2,196 คน มีการให้บริการสุขภาพ ดังนี้

ประเภทการให้บริการ	ผู้รับบริการ (คน)
การส่งเสริมทันตสุขภาพและป้องกันโรคในช่องปากเด็กวัยเรียน	398
การบริการทันตกรรมและการส่งเสริมงานทันตกรรมป้องกันในชุมชน	535
การให้บริการรักษาทางทันตกรรม ณ โรงพยาบาลมหาวิทยาลัยแม่ฟ้าหลวง	332
ออกหน่วยแพทย์เคลื่อนที่	107
การส่งเสริมทันตสุขภาพและป้องกันโรคในเยาวชนชายที่เข้าบวชในพระพุทธศาสนา	824
รวม	2,196



■ โครงการส่งเสริมสุขภาพผู้สูงอายุและกลุ่มร่วมใจต้านภัยหนาว

โครงการส่งเสริมสุขภาพผู้สูงอายุและกลุ่มร่วมใจต้านภัยหนาว เป็นโครงการร่วมมือระหว่างชุมชนเทศบาลตำบลท่าสูด เทศบาลตำบลแม่ข้าวต้ม และมหาวิทยาลัยแม่ฟ้าหลวง โดยโรงพยาบาลมหาวิทยาลัยแม่ฟ้าหลวง สำนักวิชาพยาบาลศาสตร์ สำนักวิชาวิทยาศาสตร์สุขภาพ ส่วนพัฒนานักศึกษาและองค์กรนักศึกษา ในการส่งเสริมสุขภาพ โดยการให้บริการตรวจสุขภาพปากและฟัน ให้ความรู้ในการดูแลรักษาความสะอาดช่องปาก วัคซีนความดันโลหิต วัคซีนนี้มวลงาย วัคซีนมะเร็งปาก และจัดนิทรรศการให้ความรู้เกี่ยวกับโทษของบุหรี่และสุรา รวมทั้งได้แจกผ้าห่มให้ผู้สูงอายุและผู้ขาดแคลนในชุมชน

■ โครงการ “ส่งเสริมสุขภาพภาวะผู้ป่วยพิการ ผู้ป่วยเรื้อรังและผู้ด้อยโอกาส และให้บริการทางการแพทย์แก่ชุมชน”

มหาวิทยาลัยแม่ฟ้าหลวง โดยสำนักวิชาพยาบาลศาสตร์ สำนักวิชาวิทยาศาสตร์สุขภาพ โรงพยาบาลมหาวิทยาลัยแม่ฟ้าหลวง ศูนย์บรรณสารและสื่อการศึกษา ศูนย์บริการวิชาการ และส่วนพัฒนานักศึกษา ร่วมกับบริษัทเอสไอ (ประเทศไทย) จำกัด (มหาชน) จัดโครงการ “ส่งเสริมสุขภาพภาวะผู้ป่วยพิการ ผู้ป่วยเรื้อรังและผู้ด้อยโอกาส และให้บริการทางการแพทย์แก่ชุมชน” ให้แก่โรงเรียนตำรวจตระเวนชายแดน เทศบาลตำบลท่าสูด และประชาชนในเขตพื้นที่ตำบลท่าสูด โดยการนำนักศึกษาเข้าการสำรวจและวางแผนแก้ไขปัญหาสุขภาพของชุมชน และนักเรียนโรงเรียนตำรวจตระเวนชายแดนเทศบาลตำบลท่าสูด รวมถึงให้บริการตรวจรักษาและให้คำแนะนำให้การดูแลสุขภาพทั่วไป รวมทั้งปัญหาสุขภาพฟัน โดยคณะทันตกรรมเคลื่อนที่โรงพยาบาลมหาวิทยาลัยแม่ฟ้าหลวง การปรับปรุงสุขาภิบาลสิ่งแวดล้อมในโรงเรียน การจัดให้มีห้องสมุดในโรงเรียนและห้องสมุดของเล่นที่ช่วยสร้างเสริมพัฒนาการความฉลาดทางอารมณ์

การเยี่ยมชม ศึกษาดูงาน

■ การเยี่ยมชม ศึกษาดูงานจากหน่วยงานภายในประเทศ

ในปีงบประมาณ พ.ศ. 2557 มีหน่วยงานเข้าเยี่ยมชม ศึกษาดูงานมหาวิทยาลัยในค้ำันต่างๆ รวม 94 คณะ ได้แก่

ค้ำันบริหารจัดการ	56 คณะ
ค้ำันการจัดการเรียนการสอน	9 คณะ
ค้ำันการเตรียมความพร้อมเข้าสู่ประชาคมอาเซียน	8 คณะ
ค้ำันภูมิทัศน์	15 คณะ
ค้ำันอื่นๆ	6 คณะ

■ การเยี่ยมชม ศึกษาดูงานจากหน่วยงานต่างประเทศ

ในปีงบประมาณ พ.ศ. 2557 มีหน่วยงานจากต่างประเทศเข้าเยี่ยมชม ศึกษาดูงานมหาวิทยาลัย จำนวน 13 ประเทศ 24 คณะ ได้แก่

สหราชอาณาจักร	1 คณะ
สหพันธ์สาธารณรัฐเยอรมนี	3 คณะ
สาธารณรัฐประชาชนจีน	7 คณะ
สาธารณรัฐเช็ก	1 คณะ
ราชอาณาจักรภูฏาน	1 คณะ
มาเลเซีย	1 คณะ
สาธารณรัฐฝรั่งเศส	1 คณะ
สาธารณรัฐแห่งสหภาพเมียนมาร์	3 คณะ
สหรัฐอเมริกา	2 คณะ
สาธารณรัฐประชาธิปไตยประชาชนลาว	1 คณะ
อินโดนีเซีย	1 คณะ
ญี่ปุ่น	1 คณะ
สาธารณรัฐฟิลิปปินส์	1 คณะ



รายงานประจำปี
2557



การทำนุบำรุง
ศิลปวัฒนธรรม
และอนุรักษ์
สิ่งแวดล้อม

มหาวิทยาลัยแม่ฟ้าหลวงมีความมุ่งมั่นส่งเสริมและสนับสนุนการทำนุบำรุงศิลปวัฒนธรรมของชาติ อนุรักษ์และส่งเสริมศิลปะและวัฒนธรรมประเพณีของชาวล้านนาและภาคเหนือตอนบน ร่วมมือกับท้องถิ่นในการอนุรักษ์และพัฒนาทรัพยากรธรรมชาติและสิ่งแวดล้อมอย่างยั่งยืน ตลอดจนส่งเสริมความร่วมมือกับท้องถิ่นในการแสดงความรักภักดีต่อชาติ ศาสนา และพระมหากษัตริย์

การดำเนินการส่งเสริมและสนับสนุนภารกิจในการทำนุบำรุงศิลปวัฒนธรรมและอนุรักษ์สิ่งแวดล้อม ทั้งการจัดกิจกรรมประจำปีเพื่อปลูกฝังจิตสำนึกให้กับนักศึกษา และการให้ความร่วมมือกับท้องถิ่นในการเข้าร่วมและสนับสนุนกิจกรรมของชุมชน ได้แก่ พิธีจุดเทียนชัยถวายพระพรพระเจ้าอยู่หัวฯ เนื่องในวันเฉลิมพระชนมพรรษา กิจกรรมสงฆ์สงกรานต์พระราชาอนุสาวรีย์สมเด็จพระศรีนครินทราบรมราชชนนี พิธีสงฆ์ถวายน้ำพระเจ้าน้ำทิพย์แด่พระเกียรติกษัตริย์ พิธีคำห่ออธิการบดี กิจกรรมถวายผ้ากฐินสามัคคี กิจกรรมตักบาตรหนังสือ กิจกรรมถวายเทียนเข้าพรรษา กิจกรรมน้องใหม่ใส่บาตร เป็นต้น



โครงการจัดตั้งพิพิธภัณฑ์อารยธรรมลุ่มแม่น้ำโขง



โครงการจัดตั้งพิพิธภัณฑ์อารยธรรมลุ่มแม่น้ำโขงจัดขึ้นตามแนวทางของมหาวิทยาลัยที่มีวัตถุประสงค์ในการดำเนินการรวบรวมและอนุรักษ์วัตถุทางวัฒนธรรมตามหลักวิชาการ จัดแสดงนิทรรศการหมุนเวียนและรูปแบบนิทรรศการกึ่งถาวรในพิพิธภัณฑ์ จัดทำฐานข้อมูลความรู้เกี่ยวกับอนุภูมิภาคลุ่มน้ำโขง รวมถึงวิจัยหาคำตอบความรู้ทางด้านวัฒนธรรม โดยในปีงบประมาณ พ.ศ. 2557 มีการดำเนินงานในรูปแบบโครงการที่สำคัญ อาทิ

■ โครงการเครือข่ายความร่วมมือวัฒนธรรมลุ่มน้ำโขง

ได้มีการสร้างเครือข่ายความร่วมมือกับหน่วยงานต่างๆ อาทิ ปากานี คณะศิลปกรรมศาสตร์ มหาวิทยาลัยขอนแก่น เพื่อนิเทศน์ที่เชียงใหม่ โรงเรียนองค์การบริหารส่วนตำบลทรายขาว

■ โครงการจัดหาและอนุรักษ์วัตถุทางวัฒนธรรม

ในปีงบประมาณ พ.ศ. 2557 ได้รับวัตถุทางวัฒนธรรมจำนวนทั้งสิ้น 50 ชิ้น เป็นวัตถุทางวัฒนธรรมที่ได้รับการบริจาค 7 ชิ้น และจัดซื้อ 43 ชิ้น

■ โครงการพิพิธภัณฑ์เสวนา

ได้มีการจัดพิพิธภัณฑ์เสวนาในหัวข้อ

- ฉะเชิงเทรา ล้วน กับหนังสือที่น่าจะแบน ไปให้สุดขอบเซ็นเซอร์ อย่างมีชั้นเชิงศิลปะ
- วาทกรรมเสียดสีคนแดน ปราสาทเขาพระวิหาร และแนวทางการสร้างมรดกวัฒนธรรมร่วมอาเซียน

■ โครงการสำรวจศิลปวัฒนธรรมกลุ่มชาติพันธุ์ในสิบสองปันนา

ได้ดำเนินการลงพื้นที่ในเขตปกครองตนเองชนชาติไต สิบสองปันนา มณฑลยูนนาน สาธารณรัฐประชาชนจีน ในประเด็นความเชื่อมโยงของศาสนา ความเชื่อ วิถีชีวิต และเส้นทางเศรษฐกิจโบราณ

สวนพฤกษศาสตร์มหาวิทยาลัยแม่ฟ้าหลวงเฉลิมพระเกียรติ 80 พรรษา

ด้วยความพร้อมด้านลักษณะภูมิประเทศและด้วยเจตนาอันแน่วแน่ที่จะสร้างพื้นที่ทุกตารางเมตรของมหาวิทยาลัยให้มีความร่มรื่นและมีสภาพแวดล้อมทางธรรมชาติที่นักศึกษาและประชาชนสามารถมาศึกษาหาความรู้ทางพฤกษศาสตร์ได้ในลักษณะที่เป็นอุทยานการศึกษาทางพฤกษศาสตร์ มหาวิทยาลัยจึงได้ริเริ่มที่จะพัฒนาพื้นที่ทั้งหมดของมหาวิทยาลัย จำนวน 4,999 ไร่ ให้เป็นสวนพฤกษศาสตร์ และใน พ.ศ. 2550 เป็นปีมหามงคลเนื่องในวโรกาสที่พระบาทสมเด็จพระเจ้าอยู่หัวฯ ทรงเจริญพระชนมายุ 80 พรรษา มหาวิทยาลัยแม่ฟ้าหลวงได้เริ่มดำเนินโครงการ "สวนพฤกษศาสตร์มหาวิทยาลัยแม่ฟ้าหลวงเฉลิมพระเกียรติ 80 พรรษา" ขึ้น โดยมีวัตถุประสงค์หลักในการสะสมพรรณไม้ทั้งในประเทศ ต่างประเทศ พร้อมจัดแสดงพรรณไม้ในรูปแบบของสวนที่แตกต่างกัน ในปีงบประมาณ พ.ศ. 2557 มีการดำเนินการดังนี้

- สวนสมุนไพร** : ดำเนินการสร้างสวนสมุนไพรอาเซียน บนพื้นที่ 2 ไร่ เพื่อเป็นแหล่งรวบรวมพรรณไม้ในกลุ่มประเทศอาเซียน ภายในบริเวณสวนมีศาลาชมสวน และทางเดินในพื้นที่สวนระยะทางกว่า 200 เมตร พร้อมจัดภูมิทัศน์สวยงาม โดยรอบปีที่ผ่านมามีผู้เข้าเยี่ยมชม 305 คน ทั้งจากหน่วยงานภายในประเทศและหน่วยงานต่างประเทศ นอกจากนี้ได้มีการพัฒนาพื้นที่ที่รกร้างพร้อมทั้งออกแบบและปรับพื้นที่ให้เหมาะสมแก่การเพาะปลูกเพื่อการจำหน่ายพืชสมุนไพรบนพื้นที่ 9 ไร่
- สวนวิวัฒนาการ** : ภายในบริเวณประกอบด้วยศาลาไม้ 3 หลัง ลานปฐภูมิอนุสรณ์เพื่อพระเจี๊ยะมอสส์ พร้อมทางเดินและบันไดคอนกรีตความยาวกว่า 350 เมตร บ่อลำธารที่ตกแต่งด้วยเฟิร์นและพรรณไม้ต่างๆ
- อุทยานไม้ดอก** : พัฒนาและปรับปรุงพื้นที่เป็นสวนอุทยานไม้ดอก จำนวน 2 ไร่ และทำการจัดซื้อไม้ดอกไม้ประดับปลูกในพื้นที่จำนวน 23 ชนิด ทั้งหมดประมาณ 1,200 ต้น
- สวนนานาชาติ** : จัดเตรียมพื้นที่และจัดสร้างโรงเรือนเพาะชำชาภูระ จำนวน 3 โรงเรือน เพื่อรองรับกล้าชาภูระจำนวน 1,500 ต้น

ในส่วนของการเพาะขยายพันธุ์ไม้และสะสมพรรณไม้นั้น ในปีงบประมาณ พ.ศ. 2557 มีการขยายพันธุ์ไม้จำนวน 67 ชนิด แบ่งเป็นไม้ดอก 12 ชนิด ไม้ประดับ จำนวน 29 ชนิด และไม้ยืนต้น จำนวน 26 ชนิด



รายงานประจำปี
2557

ความร่วมมือ กับหน่วยงานอื่น

มหาวิทยาลัยแม่ฟ้าหลวง

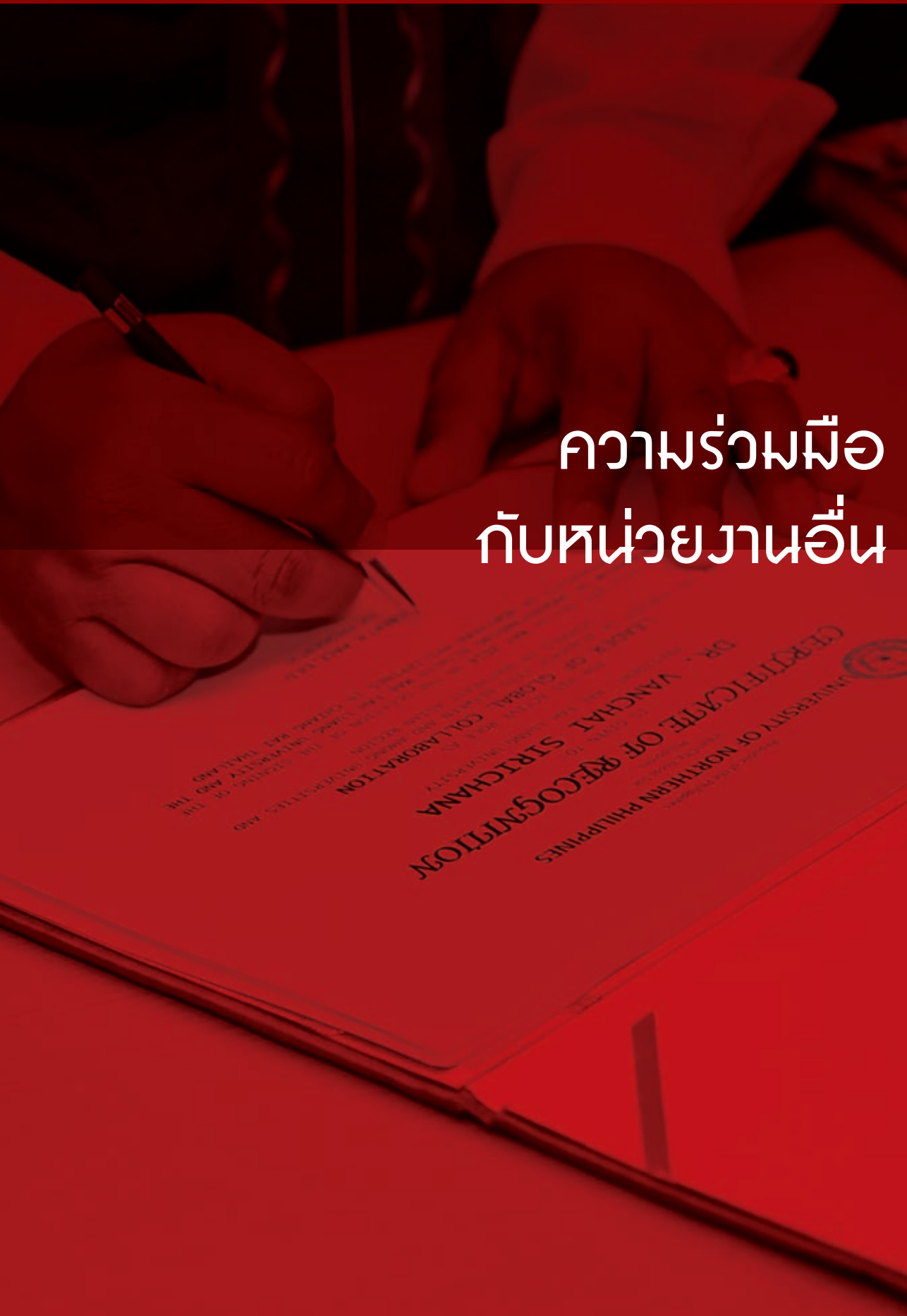

ความร่วมมือกับหน่วยงานต่างประเทศ

มหาวิทยาลัยแม่ฟ้าหลวงได้พัฒนาความร่วมมือกับสถาบันและองค์กรต่างประเทศภายใต้ข้อตกลงประเภทต่างๆ ทั้งการพัฒนาหลักสูตรร่วมกัน การทำวิจัย การแลกเปลี่ยนบุคลากร นักศึกษา ตลอดจนการจัดกิจกรรมทางวิชาการ โดยได้ขยายเครือข่ายสู่ระดับนานาชาติกับมหาวิทยาลัยและหน่วยงานทุกทวีปทั่วโลก จำนวน 38 แห่ง ภายใต้ข้อตกลง 46 ฉบับ มีรายละเอียดดังต่อไปนี้

ประเทศ	หน่วยงาน
สาธารณรัฐอินโดนีเซีย	1. Bogor Agricultural University
	2. MoA ASEAN Inter-Universities Collaboration on Food & Agro-based Engineering and Technology Education (Bogor Declaration)
ญี่ปุ่น	3. Graduate School of Horticulture and Faculty of Horticulture, Chiba University
	4. Department of Dermatology, Kagoshima University
	5. Juntendo University
	6. Nagaoka University of Technology
	7. Faculty of Agriculture, Shinshu University
สาธารณรัฐเกาหลี	8. Ajou University
	9. Duksung Woman's University
	10. The College of Biochemical Sciences, Kangwon National University



ประเทศ	หน่วยงาน	
สาธารณรัฐประชาธิปไตยประชาชนลาว	11.	National University of Laos (NUOL)
	12.	Northern Law College (NLC)
	13.	Souphanouvong University
มาเลเซีย	14.	Universiti Putra Malaysia
	15.	Universiti Sains Malaysia
	16.	Universiti Teknologi MARA
สาธารณรัฐฟิลิปปินส์	17.	University of Northern Philippines
สาธารณรัฐประชาชนจีน	18.	Beijing Language and Culture university
	19.	Fudan University
	20.	Guangzhou University of Chinese Medicine
	21.	Guizhou Academy of Agricultural
	22.	Xiamen University
สาธารณรัฐจีน (ไต้หวัน)	23.	Asia University
	24.	National Chung Hsing University
สาธารณรัฐออสเตรีย	25.	Management Center Innsbruck
ราชอาณาจักรเบลเยียม	26.	Ghent University
	27.	GROUP-T Leuven Engineering School
สาธารณรัฐเช็ก	28.	The Mendel University in Brno
	29.	University of South Bohemia
สหพันธ์สาธารณรัฐเยอรมนี	30.	Fraunhofer Institute for Factory Operation and Automation
	31.	Ingolstadt University of Applied Sciences
	32.	Universität Hohenheim
	33.	Otto von Guericke University Magdeburg
สมาพันธรัฐสวิส	34.	FHS. St. Gallen University of Applied Sciences
สหราชอาณาจักร	35.	Breakspear Medical Group Ltd.
	36.	University of Brighton
สหรัฐอเมริกา	37.	University of Wisconsin Milwaukee
	38.	Interlink Language Center

ความร่วมมือกับหน่วยงานในประเทศ

มหาวิทยาลัยแม่ฟ้าหลวงมีการพัฒนาความร่วมมือและการดำเนินกิจกรรมความร่วมมือระหว่างสถาบันและองค์กรในประเทศภายใต้ข้อตกลงความร่วมมือ เป็นจำนวนกว่า 40 ฉบับ ทั้งด้านการจัดการเรียนการสอน การแลกเปลี่ยนข้อมูลทางวิชาการ การวิจัย การบริการวิชาการ และการพัฒนาบุคลากร โดยในปีงบประมาณ พ.ศ. 2557 มหาวิทยาลัยแม่ฟ้าหลวงได้ลงนามข้อตกลงแลกเปลี่ยนความร่วมมือเพิ่ม จำนวน 5 ฉบับ มีรายละเอียดดังต่อไปนี้

หน่วยงาน	ข้อตกลงแลกเปลี่ยนความร่วมมือ
1. จุฬาลงกรณ์มหาวิทยาลัย	ความร่วมมือทางวิชาการ การตรวจสอบการลอกเลียนงานวรรณกรรมด้วยโปรแกรมอักษรวิสุทธิ์
2. บริษัทเอสซีซี โลจิสติกส์ แมเนจเม้นท์ จำกัด	ความร่วมมือด้านวิชาการและบุคลากร
3. ขนส่งจังหวัดเชียงราย	ความร่วมมือในการจัดอบรมภาคทฤษฎีการทำใบอนุญาตขับที่
4. สถาบันคุณวุฒิวิชาชีพ (องค์การมหาชน)	ความร่วมมือทางวิชาการในการพัฒนาองค์กรที่มีหน้าที่รับรองสมรรถนะทางบุคคลตามมาตรฐานอาชีพและคุณวุฒิวิชาชีพ
5. บริษัท ทู คอรัปอเรชั่น จำกัด (มหาชน)	ความร่วมมือด้านการวิจัย การเรียนการสอน และการบริการวิชาการ



รายงานประจำปี
2557

มหาวิทยาลัยแม่ฟ้าหลวง

กิจกรรมสำคัญ และผลงานเด่น



กิจกรรมสำคัญในรอบปี 2557

วันที่ 5 ธันวาคม 2556

พิธีจุดเทียนชัยถวายพระพรพระบาทสมเด็จพระเจ้าอยู่หัวฯ
เนื่องในวันเฉลิมพระชนมพรรษา



วันที่ 10 กุมภาพันธ์ 2557

สมเด็จพระเทพรัตนราชสุดาฯ สยามบรมราชกุมารี
เสด็จพระราชดำเนินแทนพระองค์
ในพิธีพระราชทานปริญญาบัตรให้แก่ผู้สำเร็จการศึกษา
ประจำปีการศึกษา 2555



วันที่ 22 เมษายน 2557

พิธีสงฆ์นำสงกรานต์พระราชานุสาวรีย์สมเด็จพระศรีนครินทราบรมราชชนนี
พิธีสงฆ์นำพระเจ้าล้านทองเฉลิมพระเกียรติฯ
และพิธีคำห่อธิดารบคิมมหาวิทยาลัยแม่ฟ้าหลวง



วันที่ 18 กรกฎาคม 2557

พิธีทานหาแม่ฟ้าหลวง



วันที่ 27 กรกฎาคม 2557

พิธีลงนามถวายพระพร
สมเด็จพระบรมโอรสาธิราชฯ สยามมกุฎราชกุมาร
เนื่องในวโรกาสวันคล้ายวันพระราชสมภพ



วันที่ 8 สิงหาคม 2557

พิธีลงนามถวายพระพร

สมเด็จพระนางเจ้าฯ พระบรมราชินีนาถ
เนื่องในวโรกาสวันเฉลิมพระชนมพรรษา



วันที่ 25 กันยายน 2557

กิจกรรมสถาปนามหาวิทยาลัยแม่ฟ้าหลวง
ครบรอบ 16 ปี



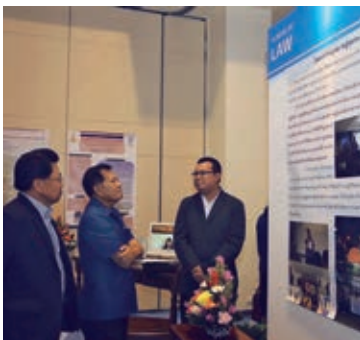

บุคลากรที่ทำความคุณประโยชน์ ปี 2557

รายนามผู้ได้รับใบประกาศเกียรติคุณเนื่องในโอกาสครบรอบ 16 ปี แห่งการสถาปนามหาวิทยาลัยแม่ฟ้าหลวง ในวันที่ 25 กันยายน 2557 มหาวิทยาลัยได้มอบใบประกาศเกียรติคุณแก่ผู้ทำความคุณประโยชน์ให้แก่มหาวิทยาลัย ดังนี้

■ ใบประกาศเกียรติคุณพนักงานดีเด่น

รองศาสตราจารย์ ดร.สรบุศย์ รุ่งโรจน์สุวรรณ

■ ใบประกาศเกียรติคุณผู้สร้างชื่อเสียงให้แก่มหาวิทยาลัย

รายนาม	สำนักวิชา	ประเภทผลงาน
1. นางสาวภัศราภรณ์ พรมมูล	เทคโนโลยีสารสนเทศ	ด้านเทคโนโลยีสารสนเทศ
2. นางสาวพิมพ์รักษ์ พันธุ์ประสิทธิ์	ศิลปศาสตร์	ด้านสังคมศาสตร์
3. นายณรงค์ศักดิ์ ควงคืบ	ศิลปศาสตร์	ด้านสังคมศาสตร์
4. นางสาวชลพิสุทธิ์ คันทาปกุล	วิทยาศาสตร์	ด้านวิทยาศาสตร์
5. นางสาวเกศมณี สมอ็อค	วิทยาศาสตร์	ด้านวิทยาศาสตร์
6. นางสาวจิรัชยา อายะวรรณนา	วิทยาศาสตร์	ด้านวิทยาศาสตร์
7. ทีม วนาสวรรค์ <i>ประกอบด้วย</i> นางสาวธยาภา นุชรุ่งเรือง นางสาวสุจัญญา งามสมัน นายพงศ์ภัทร์ พรพิชณรงค์	การจัดการ	ด้านสังคมศาสตร์
8. ทีม MUSHI RICE <i>ประกอบด้วย</i> นางสาวจิรนนท์ ศิลปศักดิ์ศรี นางสาวชลิตา เมธา นางสาวจุฑารักษ์ ศรีสุวรรณ นางสาวนิลเนตร ไชยเจริญ	อุตสาหกรรมเกษตร	ด้านวิทยาศาสตร์
9. ทีมจากสำนักวิชาเทคโนโลยีสารสนเทศ <i>ประกอบด้วย</i> นายกิตติชัย เป็คโ นางสาวปองวลัย รัตนานุกุล นายชิษณุพงษ์ แสนวิชัย นางสาวขวัญมนัส กุศล	เทคโนโลยีสารสนเทศ	ด้านเทคโนโลยีสารสนเทศ
10. ทีม Econine <i>ประกอบด้วย</i> นางสาวจุฑาทิพย์ อีระรุจินันท์ นายสานิตย์ ไชยลวง นางสาวซาริฮาน สุหลง นายชัชชพันธ์ เล็กเจริญ	การจัดการ	ด้านสังคมศาสตร์

บุคลากรและหน่วยงานที่สร้างชื่อเสียงให้กับมหาวิทยาลัย

บุคลากรและหน่วยงานที่ได้สร้างชื่อเสียงให้กับมหาวิทยาลัยในด้านต่างๆ ดังนี้

รายนาม	ผลงาน
1. อาจารย์ ดร.ระวีวรรณ เจริญทรัพย์ สำนักวิชาวิทยาศาสตร์สุขภาพ	รางวัลคุณนิตินิพนธ์ยอดเยี่ยม เรื่อง การประเมิน ความปลอดภัย ประสิทธิภาพ และมาตรฐาน ของคำรับเบญจมูลใหญ่ ในงาน The 13 th International Conferences of Public Health Sciences : Roles of Public Health Sciences Toward ASEAN Economic Community
2. ผู้ช่วยศาสตราจารย์ ดร.ผณิตรา อีรานนท์ สำนักวิชาศิลปศาสตร์	รางวัลนักวิจัยดีเด่น จากสำนักบริหารโครงการส่งเสริม การวิจัยในอุดมศึกษาและพัฒนามหาวิทยาลัยวิจัยแห่งชาติ สำนักงานคณะกรรมการการอุดมศึกษา
3. รายการวิทยุ "ศิลป์สโมสร" สำนักวิชาศิลปศาสตร์	รางวัลสื่อต้นแบบดีเด่น จังหวัดเชียงราย ประจำปี 2556





รายงานประจำปี
2557

รายงาน ผู้บริหาร

มหาวิทยาลัยแม่ฟ้าหลวง

รายนามคณะกรรมการสภามหาวิทยาลัย



นายกสภามหาวิทยาลัย

พลเอก สำเนา ชูศรี

วาระดำรงตำแหน่ง 26 มิถุนายน 2556 จนถึงปัจจุบัน



อุปนายกสภามหาวิทยาลัย

ศาสตราจารย์ ดร.ยอดหทัย เทพธรานนท์

วาระดำรงตำแหน่ง 1 พฤษภาคม 2556 จนถึงปัจจุบัน



ที่ปรึกษาสภามหาวิทยาลัย

1. นายประจวบ ไชยสาส์น
2. นายแสวง เครือวิวัฒน์กุล
3. นายเรียบ นราคิธร





กรรมการสภามหาวิทยาลัยโดยตำแหน่ง

เลขาธิการคณะกรรมการการอุดมศึกษา

1. ศาสตราจารย์พิเศษทศพร ศิริสัมพันธ์
(ดำรงตำแหน่งสิ้นสุด 27 มิถุนายน 2557)
2. รองศาสตราจารย์ นายแพทย์กำจร ตติยกวี
(ดำรงตำแหน่งตั้งแต่ 28 มิถุนายน 2557 จนถึงปัจจุบัน)

อธิการบดีมหาวิทยาลัยแม่ฟ้าหลวง

3. รองศาสตราจารย์ ดร.วันชัย ศิริชนะ

ประธานกรรมการส่งเสริมกิจการมหาวิทยาลัยแม่ฟ้าหลวง

4. นายทวิช เตชะนาวากุล



กรรมการสภามหาวิทยาลัยประเทศผู้ทรงคุณวุฒิ

1. ผู้ช่วยศาสตราจารย์ ดร.มารวย ผดุงสิทธิ์
2. พลตำรวจเอก ดร.ประสาน วงศ์ใหญ่
3. นายสุนทร อรุณานนท์ชัย
4. ศาสตราจารย์ ดร.นักสิทธิ์ กุวัฒนาชัย
5. ศาสตราจารย์พิเศษสมชาย พงษ์ธา
6. ศาสตราจารย์ไชยยศ เหมะรัชตะ
7. นายไกรสร จันศิริ
8. นายประเสริฐ พุ่งกุมาร
9. นายชัย โสภณพนิช
10. นายสงคราม ชิวประวัติคำรงค์
11. นายสุเมธ คันฉนวนิย์
12. นายพิฑูร พุ่มหิรัญ



กรรมการสภามหาวิทยาลัยประเภทผู้บริหาร

1. รองศาสตราจารย์ ดร.ชยาพร วัฒนศิริ
2. ผู้ช่วยศาสตราจารย์ ดร.อัครา อัครนิธิ
3. รองศาสตราจารย์สุปราณี อัทธเสรี



กรรมการสภามหาวิทยาลัยประเภทคณาจารย์ประจำ

1. ผู้ช่วยศาสตราจารย์ แพทย์หญิงมิตรา คาสี
2. ผู้ช่วยศาสตราจารย์ ดร.สรบุษย์ รุ่งโรจน์สุวรรณ
3. ผู้ช่วยศาสตราจารย์ ดร.สาโรจน์ รอดคีน



เลขานุการสภามหาวิทยาลัย

นางพรทิพย์ ภูคิโยธิน

รายนามคณะกรรมการตรวจสอบและติดตามการดำเนินการ

วาระการดำรงตำแหน่ง 1 มกราคม 2555 – 26 มิถุนายน 2557

1. นายกำธร จันทรวงศ์	ประธานกรรมการ
2. ศาสตราจารย์ ดร.พจน์ สะเพียรชัย	กรรมการ
3. นายแพทย์ พยอมยงค์	กรรมการ
4. นายนนทพล นิมสมบุญ	กรรมการ
5. หัวหน้าหน่วยตรวจสอบภายใน	เลขานุการ

วาระการดำรงตำแหน่ง 27 มิถุนายน 2557 จนถึงปัจจุบัน

1. ศาสตราจารย์ ดร.พจน์ สะเพียรชัย	ประธานกรรมการ
2. นายแพทย์ พยอมยงค์	กรรมการ
3. นายนนทพล นิมสมบุญ	กรรมการ
4. หัวหน้าหน่วยตรวจสอบภายใน	เลขานุการ

รายนามคณะกรรมการการเงินและทรัพย์สิน

วาระการดำรงตำแหน่ง 13 สิงหาคม 2556 จนถึงปัจจุบัน

1. นายสุเมธ คันธุนิษฐ์	ประธานกรรมการ
2. อธิการบดีมหาวิทยาลัยแม่ฟ้าหลวง (รองศาสตราจารย์ ดร.วันชัย ศิริชนะ)	กรรมการ
3. นายสงคราม ชิวประวัติคำรงค์	กรรมการ
4. ศาสตราจารย์ ดร.นักสิทธิ์ คุ้มมนาชัย	กรรมการ
5. ผู้ช่วยศาสตราจารย์ ดร.มารวย ผดุงสิทธิ์	กรรมการ
6. ผู้ช่วยศาสตราจารย์ ดร.ประวิตร นิลสุวรรณากุล	กรรมการ
7. นางสาวศรีสุนันทา ปาลวัฒน์	กรรมการ
8. รองอธิการบดี (รองศาสตราจารย์สุษณะ รุ่งปัจฉิม)	กรรมการ
9. รองอธิการบดี (นางพรทิพย์ ภูติโยธิน)	กรรมการและเลขานุการ
10. นางสาวกัลยา ทับเกร็ด	ผู้ช่วยเลขานุการ
11. นายกัมพล ไชยเลิศ	ผู้ช่วยเลขานุการ

รายนามคณะกรรมการส่งเสริมกิจการมหาวิทยาลัย

วาระการดำรงตำแหน่ง 19 กันยายน 2556 จนถึงปัจจุบัน

1. นายทวิช เตชะนาวากุล	ประธานกรรมการ
2. นายหาญ เชี่ยวชาญ	กรรมการ
3. รองศาสตราจารย์อชชัย แสงสิงแก้ว	กรรมการ
4. นายอัศวิน ชินกำธรวงศ์	กรรมการ
5. นายชัย โสภณพนิช	กรรมการ
6. นายโยธิน อนาวิล	กรรมการ
7. นายสมชาย คูสุวรรณ	กรรมการ
8. นายไกรสร จันศิริ	กรรมการ
9. นายไพฑูย์ คำรังชัยธรรม	กรรมการ
10. นายวสันต์ ปิติพิรกุล	กรรมการ
11. นายสุชาติ เจนพนิช	กรรมการ
12. นายมนตรี คำน้ำไพฑูย์	กรรมการ
13. นายอนันต์ เหล่าธรรมทัศน์	กรรมการ
14. นายแสวง เครือวิวัฒน์กุล	กรรมการ
15. นายวิวัฒน์ ศิริจางคพัฒนา	กรรมการ
16. นายแพทย์กอบชัย จิตรสกุล	กรรมการ
17. นายแพทย์ปลื้ม ศุภปัญญา	กรรมการ
18. นายสัตวแพทย์ถนอมศักดิ์ เสรีวิชัยสวัสดิ์	กรรมการ
19. นางสาวอรุณวรรณ อัยศิริ	กรรมการ
20. นายประชา รุ่งเพชรวิภาวดี	กรรมการ
21. นายสุภาพ ปุราณิธิ	กรรมการ
22. นายปริญญา วิญญรัตน์	กรรมการ
23. นายอุดม ชัยธีระพันธุ์กุล	กรรมการ
24. นายเอนก ปิ่นวนิชย์กุล	กรรมการ
25. นางสาวสุวิมล พุ่มไพศาลชัย	กรรมการ
26. รองอธิการบดี (รองศาสตราจารย์ นาวาอากาศเอกยุทธนา ตระหง่าน)	กรรมการและเลขานุการ
27. อาจารย์ คร.สุวรรณา เคชาทัย	ผู้ช่วยเลขานุการ

รายนามคณะกรรมการบริหารงานบุคคล

วาระการดำรงตำแหน่ง 13 สิงหาคม 2556 จนถึงปัจจุบัน

- | | |
|-------------------------------------------------------------------------|---------------------|
| 1. ศาสตราจารย์ไชยยศ เหมะรัชตะ | ประธานกรรมการ |
| 2. อธิการบดีมหาวิทยาลัยแม่ฟ้าหลวง
(รองศาสตราจารย์ ดร.วันชัย ศิริชนะ) | รองประธานกรรมการ |
| 3. ศาสตราจารย์ ดร.นักสิทธิ์ คูวัฒนาชัย | กรรมการ |
| 4. ผู้ช่วยศาสตราจารย์ ดร.มารวย ผดุงสิทธิ์ | กรรมการ |
| 5. นายโอภาส เขียววิชัย | กรรมการ |
| 6. นางสุจิตรา รัตนมุง | กรรมการ |
| 7. รองศาสตราจารย์สุปราณี อัทธเสรี | กรรมการ |
| 8. รองศาสตราจารย์ ดร.ชมนาค พจนามาตร์์ | กรรมการ |
| 9. อาจารย์ ดร.รุ่งโรจน์ นิลทอง | กรรมการ |
| 10. นางสาวสุชาดา พัฒนนะ | กรรมการ |
| 11. รองอธิการบดี
(นางพรทิพย์ ภูติโยธิน) | กรรมการและเลขานุการ |
| 12. หัวหน้าส่วนการเจ้าหน้าที่
(นางสาวกัลหา หยุ่นตระกูล) | ผู้ช่วยเลขานุการ |
| 13. ผู้อำนวยการสำนักงานบริหารกลาง
(นางสาวกัลยา ทับเกร็ด) | ผู้ช่วยเลขานุการ |

รายนามคณะผู้บริหารมหาวิทยาลัย



อธิการบดี

รองศาสตราจารย์ ดร.วันชัย ศิริชนะ



ที่ปรึกษาอธิการบดี

1. ผู้ช่วยศาสตราจารย์ปริตนา ประทีปะเสน
2. รองศาสตราจารย์ นายสัตวแพทย์ ดร.เทอด เทศประทีป
3. นายจิโรจน์ สุภาพพงษ์
4. นายโอภาส เทียววิชัย



รองอธิการบดี

1. นางพรทิพย์ ภูคิโยธิน
2. รองศาสตราจารย์กัลณกา สาทิตธาดา
3. รองศาสตราจารย์ นาวาอากาศเอก ยุทธนา ตระหง่าน
4. ผู้ช่วยศาสตราจารย์ นาวาอากาศเอก ดร.ธงชัย อยู่ภูาคิววงศ์



รองอธิการบดี

- 5. รองศาสตราจารย์ ดร.ชยาพร วัฒนศิริ
- 6. รองศาสตราจารย์ชุษณะ รุ่งปัจฉิม
- 7. อาจารย์ ดร.พนม วิญญาयोग
- 8. อาจารย์ ดร.ร่มเย็น โกไศยกานนท์



ผู้ช่วยอธิการบดี

- 1. อาจารย์ ดร.มัชฌิมา นราคิศจร
- 2. อาจารย์ ดร.พรรณรวิ พรหมนารท
- 3. อาจารย์ ดร.พันธ์สิริ สุทธิลักษณ์
- 4. อาจารย์ ดร.สิริรุ่ง วงศ์สกุล
- 5. อาจารย์ ดร.สุวรรณา เคชาทัย



คณบดี



สำนักวิชาการจัดการ

1. อาจารย์ ดร.ฉัตรฤดี จงสุริยภาส

สำนักวิชานิติศาสตร์

2. รองศาสตราจารย์กัลณกา สาทิตอาดา — รักษาการ
(ดำรงตำแหน่งสิ้นสุด 25 เมษายน 2557)
3. รองศาสตราจารย์ นายสัตวแพทย์ ดร.เทอค เทศประทีป — รักษาการ
(ดำรงตำแหน่งตั้งแต่ 26 เมษายน 2557 จนถึงปัจจุบัน)

สำนักวิชาศิลปศาสตร์

4. ผู้ช่วยศาสตราจารย์ ดร.อัครา อัครนิธิ

สำนักวิชานวัตกรรมสังคม

5. รองศาสตราจารย์ ดร.ศิริพร วัชชวัลคุ — รักษาการ

สำนักวิชาจันวิทยา

6. ผู้ช่วยศาสตราจารย์ ดร.ปราณี ไชคยจิตสัมพันธ์



สำนักวิชาวิทยาศาสตร์

- 7. ผู้ช่วยศาสตราจารย์ ดร.ทองรักษ์ นันทวิสาร์กุล
(ดำรงตำแหน่งสิ้นสุด 30 เมษายน 2557)
- 8. อาจารย์ ดร.รุ่งโรจน์ นิลทอง — รักษาการ
(ดำรงตำแหน่งตั้งแต่ 1 พฤษภาคม 2557 จนถึงปัจจุบัน)

สำนักวิชาเทคโนโลยีสารสนเทศ

- 9. อาจารย์ ดร.สุรพงษ์ อุคมา — รักษาการ

สำนักวิชาวิทยาศาสตร์เครื่องสำอาง

- 10. อาจารย์ ดร.กานูพงษ์ ใจวุฒิ

สำนักวิชาอุตสาหกรรมเกษตร

- 11. อาจารย์ ดร.มัชฌิมา นราศิริ — รักษาการ

สำนักวิชาวิทยาศาสตร์สุขภาพ

- 12. รองศาสตราจารย์ ดร.รัชณี สรรเสริญ

สำนักวิชาพยาบาลศาสตร์

- 13. รองศาสตราจารย์สุปราณี อัทธเสรี



สำนักวิชาเวชศาสตร์ชะลอวัยและฟื้นฟูสุขภาพ

14. รองศาสตราจารย์ นายสัตวแพทย์ ดร.เทอด เทศประทีป — รักษาการ
(ดำรงตำแหน่งสิ้นสุด 21 พฤษภาคม 2557)
15. นายแพทย์ไพศาล รัมณีย์ธร
(ดำรงตำแหน่งตั้งแต่ 22 พฤษภาคม 2557 จนถึงปัจจุบัน)

สำนักวิชาแพทยศาสตร์

16. พลโท ศาสตราจารย์เกียรติคุณ นายแพทย์นพคุณ วรอุไร

สำนักวิชาทันตแพทยศาสตร์

17. รองศาสตราจารย์ ทันตแพทย์สัมพันธ์ ศรีสุวรรณ
(ดำรงตำแหน่งสิ้นสุด 5 เมษายน 2557)
18. รองศาสตราจารย์ชูษณะ รุ่งปัจฉิม — รักษาการ
(ดำรงตำแหน่งสิ้นสุด 25 พฤษภาคม 2557)
19. รองศาสตราจารย์ ทันตแพทย์ทะนง ฉัตรอุทัย
(ดำรงตำแหน่งตั้งแต่ 26 พฤษภาคม 2557 จนถึงปัจจุบัน)

ผู้อำนวยการศูนย์



ศูนย์เครื่องมือวิทยาศาสตร์และเทคโนโลยี

1. อาจารย์ ดร.ประภัสสร คำรงกุล อีจันชยพันธ์

ศูนย์บรรณสารและสื่อการศึกษา

2. อาจารย์ ดร.พจมา สุวรรณรัตน์

ศูนย์บริการวิชาการ

3. อาจารย์ ดร.ต่อพันธ์ ทันคร

ศูนย์บริการเทคโนโลยีสารสนเทศ

4. อาจารย์ ดร.พนม วิญญายอง – รักษาการ
(ดำรงตำแหน่งสิ้นสุด 31 มกราคม 2557)
5. อาจารย์นชา ชลคำรงกุล – รักษาการ
(ดำรงตำแหน่งตั้งแต่ 1 กุมภาพันธ์ 2557 จนถึงปัจจุบัน)

ศูนย์ภาษาและวัฒนธรรมจีนสิรินธร

6. ผู้ช่วยศาสตราจารย์ ดร.อัครา อัครนิธิ

ผู้อำนวยการ/หัวหน้าส่วน/หัวหน้าสำนักงาน/หัวหน้าหน่วย

ผู้อำนวยการสำนักงานบริหารกลาง

1. นางสาวกัลยา ทับเกร็ด

หัวหน้าส่วนการเงินและบัญชี

2. นายกัมพล ไชยเลิศ

หัวหน้าส่วนการเจ้าหน้าที่

3. นางสาวกัญญา หยุ่นกระดูล

หัวหน้าส่วนนโยบายและแผน

4. ว่าง

หัวหน้าส่วนประชาสัมพันธ์

5. อาจารย์ ดร.พรพรรณวี พรหมนารท

หัวหน้าส่วนพัสดุ

6. นางสาวกัลยา ทับเกร็ด — รักษาการ

หัวหน้าส่วนสารบรรณ อำนวยการและนิติการ

7. นายวิเชียร ขานฤทธิ

หัวหน้าส่วนอาคารสถานที่

8. นางสาวดาวลักษณ์ ธนาวงษ์

หัวหน้าส่วนจัดหาและฝึกงานนักศึกษา

9. อาจารย์ ดร.สุวรรณา เคชาทัย — รักษาการ

ส่วนทะเบียนและประมวลผล

10. นางสาวสุชาดา พัทฒนะ

โรงพยาบาลมหาวิทยาลัยแม่ฟ้าหลวงเชียงราย

11. นายแพทย์แสงโรจน์ ประดับแก้ว

หัวหน้าส่วนบริการงานวิจัย

12. นายฉัตรชัย โรจนวิทิต

หัวหน้าส่วนประกันคุณภาพการศึกษา

และพัฒนาหลักสูตร

13. ว่าง

หัวหน้าสำนักงานบัณฑิตศึกษา

14. รองศาสตราจารย์ ดร.ครุณี วัฒนศิริเวช — รักษาการ

หัวหน้าส่วนพัฒนาความสัมพันธ์ระหว่างประเทศ

15. นางสาวนุญา ลีวนิชย์

หัวหน้าส่วนพัฒนานักศึกษา

16. นายวีระชัย เจริญจิตติชัย

หัวหน้าส่วนรับนักศึกษา

17. นายเรืองศักดิ์ เกลี้ยงกลม

หัวหน้าสำนักงานจัดการทรัพย์สินทางปัญญา

และพัฒนานวัตกรรม

18. อาจารย์ ดร.พนม วิญญายอง — รักษาการ

หัวหน้าหน่วยพัฒนาการเรียนการสอน

19. ผู้ช่วยศาสตราจารย์สุกัล กฤตลักษณ์วงศ์

หัวหน้าสำนักงานสภามหาวิทยาลัย

20. นางสาวพนมพร โพธิวงศ์

หัวหน้าหน่วยประสานงานกรุงเทพมหานคร

21. นางสาวยศวรจณ วงศ์เสงี่ยม

หัวหน้าหน่วยตรวจสอบภายใน

22. นางสาวสิขรินทร์ แสงจันทร์



M F U

Mae Fah Luang University



มหาวิทยาลัยแม่ฟ้าหลวง

333 หมู่ 1 ตำบลท่าสุด อำเภอเมือง จังหวัดเชียงราย 57100
โทรศัพท์ 0 5391 6000 โทรสาร 0 5391 6034
www.mfu.ac.th

